

ÜBERÖRTLICHE PRÜFUNG

*Vorbericht des Kreises
Borken im Jahr 2016*

INHALTSVERZEICHNIS

→ Ergebnisse der überörtlichen Prüfung des Kreises Borken	3
Managementübersicht	3
Kommunalindex für Wirtschaftlichkeit (KIWI)	4
→ Ausgangslage des Kreises Borken	6
Strukturelle Situation	6
→ Überörtliche Prüfung	8
Grundlagen	8
Prüfbericht	8
→ Prüfungsmethodik	10
Kennzahlenvergleich	10
GPA-Kennzahlenset	10
→ Prüfungsablauf	12

→ Ergebnisse der überörtlichen Prüfung des Kreises Borken

Managementübersicht

Die überörtliche Prüfung der Kreise/der StädteRegion beinhaltete das Prüfgebiet Finanzen, einen Vergleich des Einsatzes der Finanzressourcen sowie eine Aufgabenbezogene Personalanalyse.

In der Finanzprüfung untersucht die GPA NRW, inwieweit aus der Haushaltssituation ein Konsolidierungsbedarf erwächst. Zudem haben wir den Fokus auf mögliche haushaltswirtschaftliche Risiken gerichtet.

Die meisten Städte und Gemeinden im Kreis Borken weisen defizitäre Haushalte auf. Daher sollte der Kreis sein Umlagevolumen und damit die Belastung der Kommunen möglichst gering halten. Gleichzeitig darf er jedoch die Gesundheit des eigenen Kreishaushalts nicht gefährden. Die Finanzprüfung zeigt auf, dass der Kreis Borken diesen gegenläufigen Anforderungen in den vergangenen Jahren gerecht geworden ist.

In den Jahren 2009 und 2010 erwirtschaftete der Kreis Borken Überschüsse von zusammen 16,6 Mio. Euro. Um diese an die kreisangehörigen Kommunen zurückzugeben, hat er die Kreisumlage in den Jahren 2011 bis 2014 auf ein bewusst nicht auskömmliches Niveau abgesenkt. Durch die Fehlbeträge von insgesamt 17,6 Mio. Euro ist die Ausgleichsrücklage zum Jahresende 2014 auf 4,3 Mio. Euro abgeschmolzen.

Der Kreishaushalt 2015 ist ausgeglichen geplant worden. Der Jahresabschluss weist einen Überschuss von 6,7 Mio. Euro aus, wodurch sich die Ausgleichsrücklage auf rund elf Mio. Euro erhöht. Um den Überschuss direkt wieder auszukehren, ist im Kreishaushalt 2016 eine Inanspruchnahme der Ausgleichsrücklage von 4,2 Mio. Euro vorgesehen. Im Jahresverlauf hat sich demgegenüber eine erhebliche Verbesserung von rund 4,8 Mio. Euro ergeben. Durch den sich abzeichnenden Überschuss wäre der zulässige Höchstbetrag der Ausgleichsrücklage von 11,3 Mio. Euro überschritten worden. Um die Kommunen umgehend von dieser positiven Entwicklung profitieren zu lassen, hat der Kreis einen Nachtragshaushalt 2016 vorgelegt. Darin senkt er den Hebesatz der Kreisumlage um einen Prozentpunkt ab.

In den Jahren 2013 und 2015 haben Wertberichtigungen von RWE-Aktien von insgesamt rund 11,5 Mio. Euro zu einer Verringerung des Eigenkapitals geführt. Interkommunal stellen sich das Eigenkapital 1 und damit die Rücklagen des Kreises niedrig dar. Somit können negative Jahresergebnisse nur in begrenztem Umfang ausgeglichen werden. Vor diesem Hintergrund ist es für den Kreis Borken wichtig, auch weiterhin einen ausreichenden Bestand in der Ausgleichsrücklage vorzuhalten.

Dementsprechend geht der Kreis Borken in den weiteren Plandaten von ausgeglichenen Haushalten aus. Die wesentlichen Ertrags- und Aufwands-Positionen des Haushalts sind vorsichtig angesetzt und belegen insofern eine solide Planung. Auf allgemeine Risiken, wie sie z. B. in der gesamtwirtschaftlichen Entwicklung liegen, weist der Kreis selbst hin und behält diese laufend im Blick.

Bisher gelingt es dem Kreis Borken, eine solide Finanzsituation zu erhalten, ohne die kreisangehörigen Kommunen übermäßig zu belasten. Beim Umlagebedarf je Einwohner erreicht der Kreis Borken unter den Vergleichskreisen und der StädteRegion den Minimalwert. Ebenso ist sein Hebesatz der allgemeinen Kreisumlage der niedrigste in ganz NRW.

Durch angemessene Investitionsquoten sichert der Kreis Borken den Werterhalt seines Anlagevermögens. Dabei sind die Kreditverbindlichkeiten stetig rückläufig, die Liquiditätslage gut. Seine Gesamtverbindlichkeiten liegen interkommunal auf unterdurchschnittlichem Niveau.

Die GPA NRW vergleicht in dieser Kreisprüfung erstmals alle von den Kreisen/der StädteRegion eingesetzten Finanzressourcen. Der Vergleich zeigt, in welchen Produktbereichen und Produktgruppen der Kreis Borken mehr oder weniger Finanzressourcen einsetzt als andere Kreise/die StädteRegion. Ziel ist es, erste Anhaltspunkte für mögliche Konsolidierungsfelder zu identifizieren. Aussagen zur Wirtschaftlichkeit einzelner Produkte und Leistungen können aus den Ergebnissen nicht abgeleitet werden. Hierzu sind tiefergehende Analysen mit entsprechenden Kennzahlen notwendig. Vor diesem Hintergrund verbietet sich auch eine Wertung der vorgefundenen Ergebnisse in Bezug auf die Wirtschaftlichkeit der in den einzelnen Produkten und Leistungen eingesetzten Ressourcen.

Neben dem finanziellen Ressourceneinsatz vergleicht die GPA NRW in dieser Prüfung auch den Personaleinsatz. Grundlage dieses Vergleichs sind einheitlich definierte Aufgabenblöcke. Diesen wurden alle vorhandenen Stellen im jeweiligen Kreis/in der StädteRegion zugeordnet. Ziel dieser Aufgabenbezogenen Personalanalyse ist es, einen Überblick über alle Aufgaben und das komplette dafür eingesetzte Personal zu erhalten und interkommunal zu vergleichen. Eine Bewertung der Unterschiede bei der Stellenausstattung und bei den individuellen Qualitätsstandards erfolgt dabei nicht. Diese wäre bei dem angewandten Abstraktionsgrad auch unzulässig.

Der Vergleich ist daher auch nicht geeignet, um hieraus einen konkreten Stellenbedarf oder Stellenpotenziale abzuleiten. Er kann auch ein Stellenbemessungsverfahren oder eine Organisationsuntersuchung in den einzelnen Aufgabenblöcken nicht ersetzen. Allerdings ist den Kreisen/der StädteRegion mit der Aufgabenbezogenen Personalanalyse ein Werkzeug an die Hand gegeben, den eigenen Personaleinsatz kritisch zu hinterfragen.

Kommunalindex für Wirtschaftlichkeit (KIWI)

Im KIWI bewertet die GPA NRW Handlungsfelder, die in der Prüfung analysiert wurden.

In dieser Prüfrunde bei den Kreisen/der StädteRegion ermittelt die GPA NRW eine KIWI-Bewertung allein im Prüfgebiet Finanzen. Hier bewerten wir die Haushaltssituation. Die KIWI-Bewertung spiegelt hier den Konsolidierungsbedarf wider. Sie zeigt damit auch, wie groß der Handlungsbedarf ist, bestehende Verbesserungsmöglichkeiten umzusetzen.

KIWI-Merkmale

Index	1	2	3	4	5
Haushaltssituation	Erheblicher Handlungsbedarf		Handlungsbedarf		Kein Handlungsbedarf

KIWI

Die GPA NRW bewertet die Haushaltssituation des Kreises Borken mit dem Index 4.

➔ Ausgangslage des Kreises Borken

Strukturelle Situation

Das folgende Netzdiagramm zeigt die strukturellen Rahmenbedingungen. Diese prägen die Ausgangslage des Kreises Borken. Die Strukturmerkmale wurden aus allgemein zugänglichen Datenquellen ermittelt¹. Das Diagramm enthält als Indexlinie den Mittelwert der Kreise und der StädteRegion in NRW. Eine Ausnahme bildet das Merkmal Bevölkerungsentwicklung. Hier ist der Indexwert der heutige Bevölkerungsstand des abgebildeten Kreises/der StädteRegion.

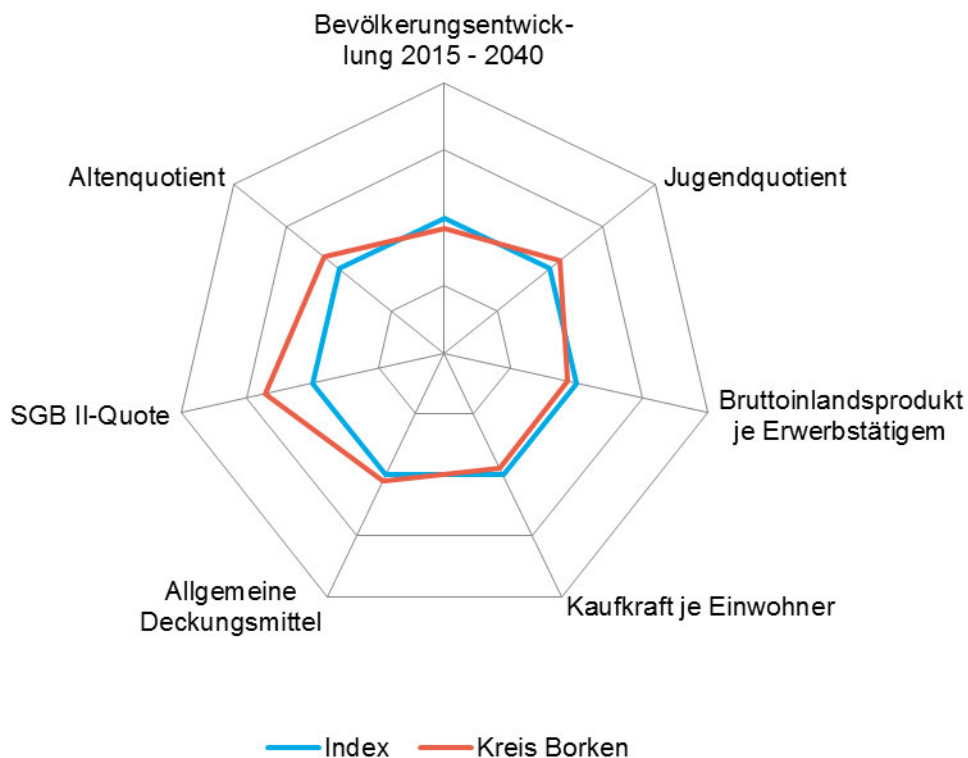

Ein über die Indexlinie hinausgehender Wert zeigt eine eher entlastende Wirkung an, ein darunter liegender Wert weist auf eine eher belastende Situation hin.

Mit rund 370.000 Einwohnern im Jahr 2015 gehört der Kreis Borken zu den bevölkerungsstärkeren Kreisen in NRW (Median: ca. 310.000 Einwohner). Neun Kreise sowie die StädteRegion weisen eine höhere Einwohnerzahl auf.

Die Merkmale zur Bevölkerungsstruktur stellen sich beim Kreis Borken sehr positiv dar. Hier leben viele junge Menschen, der Anteil älterer Menschen ist noch relativ gering. Nur wenige Einwohner sind auf soziale Leistungen angewiesen. Lediglich zwei Kreise weisen eine niedrigere SGB II-Quote auf.

¹ IT.NRW, Bertelsmann-Stiftung, Gesellschaft für Konsumforschung (GfK)

Die bislang veröffentlichten Bevölkerungsprognosen für den Kreis Borken gehen davon aus, dass sich die Einwohnerzahl bis zum Jahr 2040 um rund acht Prozent verringern wird. Diese berücksichtigen allerdings noch nicht die aktuelle Entwicklung der Flüchtlingszahlen. So hat sich die Einwohnerzahl des Kreises im Jahr 2015 entgegen den bisherigen Erwartungen um mehr als 4.000 erhöht. Es kann derzeit auch nicht abgeschätzt werden, wie viele Flüchtlinge dauerhaft im Kreis Borken verbleiben. Der Kreis Borken muss sich darauf einstellen, dass sich die zum Prüfungszeitpunkt noch anhaltende Zuweisung von Flüchtlingen durch das Land NRW auch auf die dargestellten strukturellen Rahmenbedingungen auswirkt. Er hat bereits aktualisierte Prognosen zu flüchtlingsbedingten Entwicklungen aufgestellt, um Rückschlüsse auf die Auswirkungen in den einzelnen Handlungsfeldern ziehen zu können.

Bei den Strukturmerkmalen zur wirtschaftlichen Stärke zeigen sich unterschiedliche Ausprägungen. Das Einkommensniveau der Bevölkerung und auch das Bruttoinlandsprodukt (BIP) je Erwerbstätigem liegen im Kreis Borken auf unterdurchschnittlichem Niveau. Das BIP ergibt sich aus dem Wert der im Kreisgebiet produzierten Waren und Dienstleistungen.

Die allgemeinen Deckungsmittel als Indikator für die Ertragskraft des Kreishaushalts sind dagegen höher als in den meisten Vergleichskreisen. Sie setzen sich zusammen aus der allgemeinen Kreisumlage und den Schlüsselzuweisungen.

Im Flächenvergleich ist der Kreis Borken mit 1.421 km² der drittgrößte Kreis (Median: 1.043 km²). Die Bevölkerungsdichte ist mit 257 Einwohnern/km² relativ gering (Median: 298 Einwohner/km²). Aufgrund seiner Struktur hat der Kreis ein sehr umfangreiches Straßennetz zu unterhalten.

Zum Kreis Borken gehören eine große, drei mittlere sowie 13 kleine Kommunen. Da die kleinen kreisangehörigen Kommunen über kein eigenes Jugendamt und keine eigene Bauaufsicht verfügen, nimmt der Kreis diese Aufgaben für sie wahr. Dieser weit gefasste Zuständigkeitsbereich ist bei den Personalbetrachtungen in den entsprechenden Aufgabenblöcken zu berücksichtigen.

→ Überörtliche Prüfung

Grundlagen

Zu den Aufgaben der GPA NRW gehört es zu prüfen, ob die Kommunen des Landes NRW rechtmäßig, sachgerecht und wirtschaftlich handeln. Die finanzwirtschaftliche Analyse steht dabei im Vordergrund. Grund dafür ist die äußerst schwierige Finanzlage der Kommunen und der gesetzliche Anspruch, den kommunalen Haushalt stets auszugleichen. Schwerpunkt der Prüfung sind Vergleiche von Kennzahlen. Die Prüfung stützt sich auf § 53 Absatz 2 der Kreisordnung Nordrhein-Westfalen (KrO NRW) in Verbindung mit § 105 der Gemeindeordnung Nordrhein-Westfalen (GO NRW) bzw. auf § 3 Abs. 1 StädteRegion Aachen Gesetz in Verbindung mit den vorher genannten Vorschriften.

Bei der Auswahl der Prüfungsschwerpunkte lässt sich die GPA NRW von ihren Zielen leiten, einen Beitrag zur Haushaltskonsolidierung zu leisten, die strategische und operative Steuerung zu unterstützen und auf Risiken hinzuweisen. Dabei sind wir bestrebt, einerseits die ganze Bandbreite der kommunalen Aufgaben und andererseits deren finanzielle Bedeutung zu berücksichtigen. Die Auswahl stimmt die GPA NRW vor der Prüfung mit kommunalen Praktikern ab.

In der aktuellen überörtlichen Prüfung vergleicht die GPA NRW die Kreise und die StädteRegion Aachen miteinander.

Der Prüfbericht richtet sich an die für die Gesamtsteuerung Verantwortlichen der Kommunen in Kreistag/Städtereiontag und Verwaltung. Er zielt darauf ab, insbesondere Transparenz herzustellen und damit diesen Personenkreis in Haushaltskonsolidierungsprozessen zu unterstützen.

Prüfbericht

Der Prüfungsbericht besteht aus dem Vorbericht und den Teilberichten:

- Der Vorbericht informiert über die wesentlichen Ergebnisse der Prüfung für den Kreis Borken. Zudem enthält er Informationen über die strukturellen Rahmenbedingungen des Kreises, zum Prüfungsablauf sowie zur Prüfungsmethodik.
- Die Teilberichte beinhalten die ausführlichen Ergebnisse der Prüfgebiete Finanzen und der Aufgabenbezogenen Personalanalyse.
- Die Daten der Kreise und der StädteRegion aus der Aufgabenbezogenen Personalanalyse und dem finanzwirtschaftlichen Ressourcenvergleich stellt die GPA NRW als Dateianhang zur Verfügung.

Das GPA-Kennzahlenset für den Kreis Borken stellen wir im Anhang zum Vorbericht zur Verfügung.

Die Ergebnisse der Prüfung der Informationstechnik übersenden wir in einem gesonderten Bericht.

Die Berichte der überörtlichen Prüfungen sind auf der Internetseite der GPA NRW veröffentlicht.

Grundsätzlich verwendet die GPA NRW im Prüfbericht geschlechtsneutrale Begriffe. Gerade in der Kennzahlendefinition ist dies jedoch nicht immer möglich. Werden Personenbezeichnungen aus Gründen der besseren Lesbarkeit lediglich in der männlichen oder weiblichen Form verwendet, so schließt dies das jeweils andere Geschlecht mit ein.

Die in dem Bericht genannten Rechtsgrundlagen wurden in der Fassung angewendet, die zum Zeitpunkt des geprüften Sachverhaltes galten.

Ergebnisse von Analysen bezeichnet die GPA NRW im Prüfbericht als **Feststellung**. Damit kann sowohl eine positive als auch eine negative Wertung verbunden sein. Feststellungen, die eine Korrektur oder eine weitergehende Überprüfung oder Begründung durch die Kommune erforderlich machen, sind Beanstandungen im Sinne des § 105 Abs. 6 GO NRW. Hierzu muss die Kommune eine gesonderte Stellungnahme abgeben. Dies wird im Prüfbericht mit einem Zusatz gekennzeichnet. Beim Kreis Borken hat die GPA NRW keine Feststellung getroffen, die eine Stellungnahme erforderlich macht.

Bei der Prüfung erkannte Verbesserungspotenziale weist die GPA NRW im Prüfbericht als **Empfehlung** aus.

→ Prüfungsmethodik

Kennzahlenvergleich

Der Kennzahlenvergleich ist die prägende Prüfungsmethodik der GPA NRW.

Unterhalb der Produktbereichsebene gibt es keine landeseinheitliche Festlegung, so dass die Produktgruppen häufig unterschiedliche Produkte und die Produkte unterschiedliche Leistungen enthalten. Um einen landesweiten Vergleich zu ermöglichen, haben wir Aufgabenblöcke mit den dazu gehörenden Grunddaten einheitlich definiert.

Der Kreis/die StädteRegion soll seine Kennzahlenwerte gut einordnen können. Deshalb stellen wir mit Hilfe statistischer Größen die Extremwerte sowie den Mittelwert und für die Verteilung der Kennzahlenwerte auch drei Quartile dar. Quartile werden auch Viertelwerte genannt. Sie teilen eine nach Größe geordnete statistische Reihe in vier Viertel. Das erste Quartil teilt die vorgefundenen Werte so, dass 25 Prozent darunter und 75 Prozent darüber liegen. Das zweite Quartil (entspricht dem Median) liegt in der Mitte der statistischen Reihe, d.h. 50 Prozent der Werte liegen unterhalb und 50 Prozent oberhalb dieses Wertes. Das dritte Quartil teilt die vorgefundenen Werte so, dass 75 Prozent darunter und 25 Prozent darüber liegen.

Ebenfalls nennen wir die Anzahl der Werte, die in den Vergleich eingeflossen sind. In den aktuellen interkommunalen Vergleich hat die GPA NRW grundsätzlich alle 30 Kreise und die StädteRegion Aachen einbezogen.

In der Finanzprüfung erfassen und analysieren wir die wichtigsten materiellen und formellen Rahmenbedingungen der Haushaltswirtschaft. Der haushaltsbezogene Handlungsbedarf wird transparent gemacht. Die Prüfung setzt dabei auf den Ergebnissen der örtlichen Prüfung auf.

In der Aufgabenbezogenen Personalanalyse nimmt die GPA NRW alle Aufgaben einer Kreisverwaltung in den Blick. Dabei ordnen wir das Personal in der Kreisverwaltung vorab definierten Aufgabenblöcken zu. Ziel ist es, alle Aufgaben und das dafür vorgehaltene Personal zu vergleichen. Zu jedem Aufgabenblock bilden wir weitere Daten (z.B. Fallzahlen, Flächendaten etc.) und Informationen zur Aufgabenerledigung (Fremdvergabe, Delegation an kreisangehörige Kommune usw.) ab. Sie dienen dazu, den Personalbestand je Aufgabenblock besser einordnen zu können. Das Ergebnis des Vergleichs soll Transparenz über den Personaleinsatz herstellen und jedem Kreis/der StädteRegion eine Standortbestimmung ermöglichen.

GPA-Kennzahlenset

Steuerungsrelevante Kennzahlen der von der GPA NRW betrachteten kommunalen Handlungsfelder stellen wir im GPA-Kennzahlenset dar. Die Übersicht enthält Kennzahlen aus der aktuellen Prüfung (Finanzen und Gesamtabschluss und Beteiligungen) und aus Handlungsfeldern, die in vorangegangenen Prüfungen betrachtet wurden.

Die Fortschreibung der örtlichen Kennzahlen sowie der interkommunalen Vergleichswerte ermöglicht den Kreisen/der StädteRegion eine aktuelle Standortbestimmung. Zusammen mit den aus früheren Prüfungen bekannten Analysen, Handlungsempfehlungen sowie Hinweisen auf

mögliche Konsolidierungsmöglichkeiten können die Kreise/die StädteRegion sie für ihre interne Steuerung nutzen.

→ Prüfungsablauf

Die Prüfung beim Kreis Borken hat die GPA NRW von September 2015 bis Dezember 2016 durchgeführt.

Zunächst hat die GPA NRW die erforderlichen Daten und Informationen zusammengestellt und mit dem Kreis Borken hinsichtlich ihrer Vollständigkeit und Richtigkeit abgestimmt. Auf dieser Basis haben wir die Daten analysiert.

Im Prüfgebiet Aufgabenbezogene Personalanalyse führen wir einen interkommunalen Vergleich für das Jahr 2014 durch. Auch im Prüfgebiet Finanzen ist grundsätzlich 2014 das Vergleichsjahr. Lediglich bei den aus den Gesamtabschlüssen entnommenen Daten erfolgt der Vergleich auf Basis des Jahres 2013. Hier lagen für das Folgejahr zum Prüfungszeitpunkt noch nicht ausreichend viele Vergleichsdaten vor. Neben den Daten früherer Jahre haben wir in diesem Prüfgebiet ebenfalls Aktuelles berücksichtigt, um Aussagen für die Zukunft machen zu können.

Geprüft haben:

Leitung der Prüfung	Dirk Hungermann
Finanzen	Andreas Meyer
Personalanalyse	Sabine Ewald
	Monika Brenner
	Thomas Hartmann
	Hermann Ptok

Das Prüfungsergebnis haben die Prüfer mit den beteiligten Beschäftigten in den betroffenen Organisationseinheiten erörtert.

Herne, den 11.07.2017

gez.

Thomas Nauber

Abteilungsleitung

gez.

Dirk Hungermann

Projektleitung

➔ Kontakt

Gemeindeprüfungsanstalt Nordrhein-Westfalen

Heinrichstraße 1, 44623 Herne

Postfach 10 18 79, 44608 Herne

t 0 23 23/14 80-0

f 0 23 23/14 80-333

e info@gpa.nrw.de

i www.gpa.nrw.de

ÜBERÖRTLICHE PRÜFUNG

*Finanzen des Kreises
Borken im Jahr 2016*

INHALTSVERZEICHNIS

➔ Inhalte, Ziele und Methodik	3
➔ Haushaltssituation	5
Haushaltsausgleich	5
Haushaltssituation der kreisangehörigen Städte und Gemeinden	7
Strukturelle Haushaltssituation	9
Gesamtbetrachtung der Haushaltssituation	16
➔ Haushaltswirtschaftliche Risiken	19
Risikoszenario	20
➔ Haushaltskonsolidierung	22
Kommunaler Steuerungstrend	22
Darstellung des Einsatzes der Finanzressourcen	24
➔ Haushalts- und Jahresabschlussanalyse	25
Vermögenslage	25
Schulden- und Finanzlage	30
Ertragslage	37
➔ Gebäudeportfolio	43

→ Inhalte, Ziele und Methodik

Die Finanzprüfung der GPA NRW beantwortet folgende Fragen sowohl unter wirtschaftlichen als auch unter rechtlichen Gesichtspunkten:

- Wie ist die Haushaltssituation des Kreises/der StädteRegion? Inwieweit besteht ein nachhaltiger Konsolidierungsbedarf?
- Welche haushaltswirtschaftlichen Risiken sind erkennbar?
- Wie wirkt die Haushaltskonsolidierung des Kreises?
- Ist die Haushaltswirtschaft des Kreises/der StädteRegion nachhaltig ausgerichtet?

Eine nachhaltige Haushaltswirtschaft

- vermeidet insbesondere den Verzehr von Eigenkapital,
- begegnet einem grundlegenden Konsolidierungsbedarf mit geeigneten Maßnahmen und
- setzt sich mit den haushaltswirtschaftlichen Risiken systematisch auseinander.

Durch eine nachhaltige Haushaltswirtschaft können die Kreise/die StädteRegion Handlungsspielräume langfristig erhalten oder wiedererlangen.

In der Finanzprüfung analysiert die GPA NRW Jahres- und Gesamtabschlüsse sowie Haushaltspläne:

Stand: Haushaltspläne, Jahresabschlüsse und Gesamtabschlüsse

Haushaltsjahr	Haushaltsplan (HPI)	Jahresabschluss (JA)	Gesamtabschluss (GA)	in dieser Prüfung berücksichtigt
2009	bekannt gemacht	festgestellt	./.	HPI / JA / -
2010	bekannt gemacht	festgestellt	bestätigt	HPI / JA / -
2011	bekannt gemacht	festgestellt	bestätigt	HPI / JA / -
2012	bekannt gemacht	festgestellt	bestätigt	HPI / JA / -
2013	bekannt gemacht	festgestellt	bestätigt	HPI / JA / -
2014	bekannt gemacht	festgestellt	bestätigt	HPI / JA / -
2015	bekannt gemacht	festgestellt	bestätigt*	HPI / JA / -
2016	bekannt gemacht			HPI / - / -

*) Bestätigung durch den Kreistag am 08. Dezember 2016.

Der Kreis hat zum 01. Januar 2006 auf das Neue Kommunale Finanzmanagement (NKF) umgestellt. Das Vergleichsjahr in der letzten überörtlichen Prüfung war 2008. Deshalb beginnt die Zeitreihe dieser Prüfung mit dem Jahr 2009.

Die GPA NRW berücksichtigt ebenfalls die im Haushalt 2016 enthaltene mittelfristige Ergebnisplanung bis einschließlich 2019.

Die GPA NRW bezieht ergänzend die örtlichen Prüfberichte der Jahresabschlüsse ein. Um Doppelarbeiten zu vermeiden, setzen unsere Analysen auf den Ergebnissen der örtlichen Prüfung auf.

Die Rechtmäßigkeitsprüfung beschränkt sich auf wesentliche und erfahrungsgemäß fehleranfällige Positionen.

Die Prüfung der GPA NRW stützt sich auf Kennzahlen aus dem NKF-Kennzahlenset NRW sowie zur vertiefenden Analyse auf weitere Kennzahlen. Die GPA NRW prüft sowohl durch Zeitreihenvergleiche als auch durch geeignete interkommunale Vergleiche. In die Analysen beziehen wir zudem die strukturellen Rahmenbedingungen ein, die sich direkt auf die Haushaltssituation auswirken und sich in der Prüfung identifizieren lassen. Grundlage dieses Berichtes ist die Analyse der Vermögens-, Schulden-, Ertrags- und Finanzlage.

→ Haushaltssituation

Die Haushaltssituation bestimmt den Handlungsspielraum des Kreises zur Gestaltung seines Leistungsangebots. Sie zeigt, ob und in welcher Intensität Handlungsbedarf zu einer nachhaltig ausgerichteten Haushaltskonsolidierung besteht. Die GPA NRW beurteilt die Haushaltssituation anhand der folgenden Fragen:

- Erreicht der Kreis/die StädteRegion den gesetzlich geforderten Haushaltsausgleich?
- Wie ist dabei die Haushaltssituation seiner kreisangehörigen Städte und Gemeinden?
- Wie stellt sich die strukturelle Haushaltssituation des Kreises/der StädteRegion dar?

Haushaltsausgleich

Nachfolgend stellt die GPA NRW die haushaltswirtschaftlichen Rahmenbedingungen des Kreises dar. Dazu analysieren wir die rechtliche Haushaltssituation, die Jahresergebnisse und die Entwicklung der Rücklagen.

Rechtliche Haushaltssituation

Haushaltsstatus

Haushaltsstatus	2009	2010	2011	2012	2013	2014	2015	2016	2017	2018	2019
ausgeglichener Haushalt	X	X					X		X	X	X
fiktiv ausgeglichener Haushalt			X	X	X	X		X			

Jahresergebnisse und Rücklagen

Jahresergebnisse, allgemeine Rücklage und Ausgleichsrücklage in Tausend Euro (IST)*

	2009	2010	2011	2012	2013	2014	2015
Jahresergebnis	10.924	5.715	-1.139	-3.563	-8.033	-4.861	6.743
Höhe der allgemeinen Rücklage	39.929	45.649	45.655	34.455	26.709	26.569	22.869
Veränderung der allgemeinen Rücklage gem. § 43 Abs. 3 GemHVO (Verrechnungssaldo)	0	0	0	0	-7.746	-140	-3.700
Verringerung der allgemeinen Rücklage des Vorjahres in Prozent	0	0	0	24,5	22,5	0,5	13,9
Höhe der Ausgleichsrücklage	10.980	10.980	9.841	17.228	9.194	4.333	11.076
Fehlbetragsquote in Prozent	0	0	2,0	6,4	15,5	13,5	0

*) Die GPA NRW unterstellt in diesen tabellarischen Darstellungen die nachträglichen Verwendungsbeschlüsse des Kreistages. Sie zieht insofern die jeweilige nachträgliche Verrechnung des Jahresergebnisses mit der Ausgleichsrücklage und evtl. allgemeiner Rücklage vor.

In den Jahren 2009, 2010 und 2015 realisierte der Kreis Borken positive Jahresergebnisse. In diesen Jahren erhöhte sich das Eigenkapital entsprechend. In den Jahren 2009 und 2010 lag der Bestand der Ausgleichsrücklage dabei bereits an der damals vorgeschriebenen Obergrenze. Insofern wurden die anteiligen Überschüsse der allgemeinen Rücklage zugeführt.

Die Jahresrechnungen 2011 bis 2014 schlossen defizitär. Hier stellte der Kreis Borken aber über die Inanspruchnahme der Ausgleichsrücklage jeweils den fiktiven Haushaltsausgleich her. Ferner veränderte sich der Bestand der allgemeinen Rücklage ab 2012 jährlich.

Die markante Reduzierung 2012 resultierte aus einer Umschichtung nach Maßgabe des 1. NKF-Weiterentwicklungsgesetzes (NKFVG). Erwirtschaftete Jahresüberschüsse aus Vorjahren, die zuvor der allgemeinen Rücklage zugeführt wurden, konnten nunmehr in die übergeleitete Ausgleichsrücklage bis zu deren neuem Höchstbetrag umgeschichtet werden.

Die weiteren Bestandsreduzierungen bei der allgemeinen Rücklage resultieren im Wesentlichen aus Wertkorrekturen (2013 und 2015). Der Kreis Borken besitzt RWE-Aktien. Dieser Aktienbestand war in den genannten Jahren durch Wertverluste gekennzeichnet. Diese buchte der Kreis gegen die allgemeine Rücklage aus.

Entsprechend der vorgelegten Planung wäre die weitere Entwicklung wie folgt zu skizzieren.

Jahresergebnisse, allgemeine Rücklage und Ausgleichsrücklage in Tausend Euro (PLAN)

	2016	2017	2018	2019
Jahresergebnis	-4.198	0	0	0
Höhe der allgemeinen Rücklage	22.869	22.869	22.869	22.869
Veränderung der allgemeinen Rücklage gem. § 43 Abs. 3 GemHVO (Verrechnungssaldo)	0	0	0	0
Verringerung der allgemeinen Rücklage des Vorjahres in Prozent	0	0	0	0
Höhe der Ausgleichsrücklage	6.878	6.878	6.878	6.878
Fehlbetragsquote in Prozent	12,4	0	0	0

Die vorstehende Planübersicht spiegelt die Ergebnisperspektive gemäß der zur Prüfung vorgelegten Haushaltsplanung 2016 wider. Dabei prognostizierte die Planung einen weiteren negativen Jahresabschluss für 2016.

Die tatsächliche Entwicklung führte dann aber im Verlauf des Jahres zu gegenteiligen Verbesserungen. Im September signalisierte der Kreis Borken, dass eine deutliche Verbesserung gegenüber der ursprünglichen Planung erwartet wird. Als ausschlaggebende Gründe wurde beschrieben:

- niedrigere Zahl zugewanderter Flüchtlinge als prognostiziert und geplant,
- Einsparungen aufgrund sich entwickelnder Personalfuktuation,
- geringerer Sanierungsbedarf als geplant im Anlagevermögen sowie
- Mehrerträge bei den Bußgeldern für Verkehrsordnungswidrigkeiten.

Der Kreis Borken hat daraufhin eine Nachtragssatzung zur Haushaltssatzung 2016 aufgestellt. Detaillierte Daten hierzu standen zum Zeitpunkt der Prüfung noch nicht zur Verfügung.

Die Ergebnisverbesserung würde bei im Übrigen unveränderten Plankriterien zu einem weiteren Anstieg der Rücklagen führen. Das wollte der Kreis Borken aber im Interesse der Rücksichtnahme auf die kreisangehörigen Kommunen vermeiden. Insofern kündigte er eine Senkung der Kreisumlage an.

→ **Feststellung**

Der Kreis Borken lässt die kreisangehörigen Kommunen über einen Nachtrag zum Haushaltsplan 2016 zeitnah von der positiven Entwicklung des Kreishaushalts profitieren.

Auf die in diesem Zusammenhang zu berücksichtigende finanzwirtschaftliche Situation bei den kreisangehörigen Kommunen geht die GPA NRW nachfolgend noch näher ein.

Der Kreis Borken verfolgt zugunsten seiner kreisangehörigen Kommunen die Strategie, nur einen angemessenen Mindestbestand in der Ausgleichsrücklage zu halten. Dieser wird variabel ausgesteuert und soll nicht vorhersehbare Entwicklungen und Schwankungen ausgleichen. Darüber hinaus gehende Überschüsse werden an die kreisangehörigen Kommunen zurückgegeben.

→ **Feststellung**

Trotz der zwischenzeitlich vier defizitären Jahre ist es dem Kreis Borken gelungen, einen Mindestbestand in der Ausgleichsrücklage zu erhalten.

Haushaltssituation der kreisangehörigen Städte und Gemeinden

Die größte Ertragsposition des Kreishaushaltes ist die allgemeine Kreisumlage. Diese wird von den kreisangehörigen Kommunen erhoben. Für sie ist die allgemeine Kreisumlage meistens die größte Aufwandsposition. Die Haushaltswirtschaft des Kreises ist daher eng mit der seiner kreisangehörigen Kommunen verbunden. Es besteht ein gegenseitiges Abhängigkeitsverhältnis.

Die Kreisumlage bemisst sich nach dem Finanzbedarf des Kreises. Die Kreise haben nach § 9 Kreisordnung NRW (KrO NRW) einerseits „ihr Vermögen und ihre Einkünfte so zu verwalten, dass die Kreisfinanzen gesund bleiben“ (Satz 1). Andererseits haben sie „auf die wirtschaftlichen Kräfte der kreisangehörigen Gemeinden und der Abgabepflichtigen Rücksicht zu nehmen“ (Satz 2). Deshalb kann die Haushaltssituation des Kreises nicht losgelöst von der Haushaltssituation in den kreisangehörigen Städten und Gemeinden betrachtet werden.

Als Indikatoren für die Haushaltssituation der kreisangehörigen Städte und Gemeinden zieht die GPA NRW folgende Kennzahlen heran:

- Umlagegrundlagen je Einwohner,
- Jahresergebnisse der kreisangehörigen Kommunen je Einwohner.

Umlagegrundlagen

Die Kreisumlage wird unter anderem auf Basis der Steuerkraft und der Schlüsselzuweisungen der kreisangehörigen Kommunen ermittelt. Diese Umlagegrundlagen sind ein Indikator für die allgemeine Finanzkraft im Kreisgebiet.

Umlagegrundlagen je Einwohner in Euro

Jahr	Borken	Minimum	Maximum	Mittelwert	1. Quartil	2. Quartil (Median)	3. Quartil	Anzahl
2014	1.113	1.028	1.866	1.232	1.130	1.211	1.282	31
2015	1.132	1.040	2.176	1.272	1.160	1.236	1.331	31
2016	1.163	1.088	2.110	1.321	1.203	1.291	1.379	31

Die interkommunal niedrigeren Umlagegrundlagen belegen eine schwächere Finanzkraft der kreisangehörigen Kommunen.

Beim Kreis Borken sieht man dieses Ergebnis im Wesentlichen durch niedrig eingeschätzte Schlüsselzuweisungen beeinflusst. Die regionale Steuerkraft dagegen wird als vergleichsweise hoch eingestuft.

Zur Steuerkraft ist aber zu ergänzen, dass sich diese nur als leicht überdurchschnittlich einordnet. Die Steuerkraft je Einwohner 2014 liegt im Kreis Borken bei 1.069 Euro. Der Mittelwert ist mit 1.019 Euro je Einwohner nur unwesentlich geringer.

Diese Situation ist aber nicht unbedingt nachteilig einzuschätzen. Denn niedrigere Umlagegrundlagen führen im Verhältnis auch zu einer niedrigeren jährlichen Landschaftsumlage. Kreise mit deutlich höheren Umlagegrundlagen tragen aufgrund der gesetzlichen Verteilungssystematik, in der sich entsprechend die regionale Steuerkraft auswirkt, höhere Anteile der Landschaftsumlage.

Geplante Jahresergebnisse kreisangehörige Kommunen je Einwohner in Euro 2015

Borken	Minimum	Maximum	Mittelwert	1. Quartil	2. Quartil (Median)	3. Quartil	Anzahl Werte
-121	-247	-54	-138	-174	-125	-104	31

Es sind defizitäre Rahmenbedingungen für den Kreis Borken festzustellen. Die Haushaltsplanungen der kreisangehörigen Kommunen ergeben in der Zusammenfassung einen negativen Vergleichswert von -121 Euro je Einwohner. Aufgrund der Vergleichswerte ist die Situation im Kreis Borken aber dennoch als durchschnittlich einzuordnen.

Zur Situation der kreisangehörigen Kommunen ist zu ergänzen, dass 15 von 17 Kommunen negative Haushaltsplanungen für 2015 auflegten. Mit der Stadt Gescher befindet sich eine Stadt in der Haushaltssicherung.

➔ **Feststellung**

Die negativen Haushaltsplanungen der Kommunen implizieren aufgrund des Rücksichtnahmegebots zu ihren Gunsten fortgesetzten Handlungsdruck für den Kreis Borken. Dieses Rücksichtnahmegebot steht aber nach § 9 KrO in der Einschränkung, dass auch die Kreisfinanzen gesund gehalten werden müssen.

Strukturelle Haushaltssituation

Die Kreise sowie die StädteRegion sind verpflichtet, dauerhaft einen ausgeglichenen Haushalt zu erreichen. Soweit ihre sonstigen Erträge ihre Aufwendungen nicht decken, haben sie eine Umlage von ihren kreisangehörigen Gemeinden zu erheben. Ist ein Haushalt defizitär, muss der Kreis/die StädteRegion geeignete Maßnahmen für den Haushaltsausgleich finden und umsetzen. Hierzu gehören insbesondere eigene Konsolidierungsmaßnahmen. Über diese kann der Kreis die Höhe des Umlagebedarfs beeinflussen.

Der Umlagebedarf beschreibt den Teil der Aufwendungen, der nicht durch sonstige Erträge gedeckt werden kann. Ein hoher Umlagebedarf verstärkt den Konsolidierungsdruck eines Kreises.

Die GPA NRW schätzt den Handlungsbedarf der Kreise/der StädteRegion anhand ihrer strukturellen Haushaltssituation ein. Diese leiten wir zum einen von den Ist-Ergebnissen ab. Zum anderen beziehen wir in die Analyse ein, wie der Kreis/die StädteRegion wesentliche haushaltswirtschaftliche Rahmenbedingungen im Planungszeitraum bis 2019 plant.

Strukturelle Ist-Situation

Der Kreis Borken erzielte 2014 ein negatives Jahresergebnis. Im interkommunalen Vergleich ordnet er sich damit wie folgt ein.

Jahresergebnisse je Einwohner in Euro 2014

Borken	Minimum	Maximum	Mittelwert	1. Quartil	2. Quartil (Median)	3. Quartil	Anzahl Werte
-13,31	-26,02	23,18	-0,21	-4,90	-0,09	7,13	30

Das in der Ergebnisrechnung ausgewiesene und unterdurchschnittlich einzuordnende Jahresergebnis gibt allerdings nur bedingt einen Hinweis auf die strukturelle Haushaltssituation des Kreises. Die Jahresergebnisse werden oft durch die schwankenden Erträge bei den Schlüsselzuweisungen beeinflusst. Zudem überdecken häufig Sondereffekte die strukturelle Haushaltssituation. Deutlich wird sie erst über das strukturelle Ergebnis.

Die GPA NRW berechnet das strukturelle Ergebnis wie folgt: Vom Jahresergebnis 2014 ziehen wir die Schlüsselzuweisungen ab. Diesen Wert ersetzen wir durch den Durchschnittswert der Jahre 2010 bis 2014. Zusätzlich bereinigen wir positive wie negative Sondereffekte. Auch eine evtl. Sonderumlage nach § 56 c KrO NRW rechnen wir heraus.

Im Zusammenhang mit der Ermittlung der Sondereffekte wurden weitere Finanzdaten aufbereitet und ausgetauscht. Die den nachfolgenden Vergleichsergebnissen zugrunde liegenden Berechnungen stellte die GPA NRW dem Kreis Borken im Rahmen der Analysegespräche zur Verfügung.

Strukturelles Ergebnis in Tausend Euro 2014

Kreis Borken	
Jahresergebnis	-4.861
./. Schlüsselzuweisungen	50.674
./. Sondereffekte ¹	-1.057
./. Sonderumlage	0
= bereinigtes Jahresergebnis	-54.479
+ Durchschnittswert Schlüsselzuweisungen	45.503
= strukturelles Ergebnis	-8.976

Das strukturelle Ergebnis 2014 fällt negativer als das tatsächliche Jahresergebnis aus. In Einwohnerrelation liegt es bei -24,58 Euro je Einwohner.

Einfluss auf die Entwicklung haben einmal die Schlüsselzuweisungen. Deren Ertrag steigt in der Zeitreihe 2009 bis 2014 von 40,1 Mio. Euro auf 50,6 Mio. Euro. Zuvor noch niedrigere Erträge führen gemäß der Berechnung der GPA NRW zu dem niedrigeren Durchschnittsertrag von 45,5 Mio. Euro. In der Konsequenz unterstützt dieser niedrigere Durchschnittsertrag bereits eine Dämpfung der strukturellen Lage.

Vor einer Bewertung des strukturellen Ergebnisses 2014 sollte berücksichtigt werden, dass die Kreisumlage in diesem Jahr bewusst nicht auskömmlich geplant wurde. Außerdem schließen die beiden Folgejahre 2015 und 2016 positiv ab. Insofern erscheint es sinnvoll, auch eine strukturelle Einordnung für 2015 vorzunehmen.

Strukturelles Ergebnis in Tausend Euro 2015

Kreis Borken	
Jahresergebnis	6.743
./. Schlüsselzuweisungen	54.070
./. Sondereffekte*	0
./. Sonderumlage	0
= bereinigtes Jahresergebnis	-47.327
+ Durchschnittswert Schlüsselzuweisungen	48.912
= strukturelles Ergebnis	1.584

*) Für 2015 mangels Saldenliste keine Sondereffekte ermittelt.

¹ Die ermittelten Sondereffekte sind mit dem Kreis Borken abgestimmt. Bereinigt wurden 2014: Erträge: Konto 4582 Erträge aus der Auflösung von Rückstellungen 3,579 Mio. Euro; Aufwendungen: Konto 51 Versorgungsaufwendungen 3,779 Mio. Euro und Konto 549980 Rückzahlungen an das Land 857.000 Euro; damit Saldo -1,057 Mio. Euro.

Auch dieses strukturelle Ergebnis 2015 bleibt hinter dem tatsächlichen Jahresergebnis zurück. Gleichzeitig bleibt es aber auf positivem Niveau.

Es fällt ebenfalls einmal niedriger aus, weil gemäß der Durchschnittsbetrachtung nur ein schwächeres Ertragsniveau bei den Schlüsselzuweisungen herangezogen werden kann. Es stellt sich aber dennoch positiv dar, weil keine Sondereffekte zu ermitteln waren, die hier mit belastender Wirkung in die Berechnung einfließen könnten. Das strukturelle Ergebnis 2015 entspricht 4,30 Euro je Einwohner.

Die strukturelle Situation des Kreises Borken ist nach Maßgabe der Entwicklung 2015 positiv einzuordnen, weil damit auch der strukturelle Ausgleich dargestellt wird. Gleichwohl stellt sich die strukturelle Finanzlage nach Maßgabe der Vorjahresergebnisse schwächer und abweichend zum tatsächlichen Jahresergebnis dar. Insofern sollten die Konsolidierungsbemühungen aufrechterhalten werden.

In der Ausgleichsrücklage soll bewusst nur ein Mindestbestand vorgehalten werden. Das ist im Interesse der kreisangehörigen Kommunen zu begrüßen, wie zuvor festgestellt wurde. Gleichzeitig birgt aber eine ggf. niedrige Rücklagenreserve in Verbindung mit einer schwächeren strukturellen Lage ein grundsätzliches Risiko. Nicht vorhersehbare negative Jahresabschlüsse könnten mangels ausreichender Reserven schneller in die verpflichtende Haushaltssicherung führen.

→ **Empfehlung**

Nach Maßgabe der schwächeren strukturellen Rahmenbedingungen sollte der Kreis Borken weiterhin an seiner vorsichtigen, aber zukunftsorientierten strategische Ausrichtung festhalten.

Dem Kreis ist es durch die Umlageerhebung grundsätzlich möglich, einen ausgeglichenen Haushalt aufzustellen. Daher kann die strukturelle Haushaltssituation nicht allein auf Basis des strukturellen Ergebnisses beurteilt werden. Die GPA NRW betrachtet daher auch das Umlagevolumen und den Umlagebedarf.

Das Umlagevolumen entspricht der tatsächlich erhobenen Kreisumlage. Der Umlagebedarf umfasst die Aufwendungen, die nicht durch sonstige Erträge gedeckt sind. Für einen ausgeglichenen Haushalt müsste der Kreis diesen Betrag als Umlage von den kreisangehörigen Kommunen erheben.

Umlagevolumen je Einwohner in Euro 2014

Borken	Minimum	Maximum	Mittelwert	1. Quartil	2. Quartil (Median)	3. Quartil	Anzahl Werte
307	307	659	487	436	491	551	30

Das Umlagevolumen stieg von 2012 (276 Euro je Einwohner) bis 2014 stetig an. Dennoch ordnet sich der Kreis Borken im interkommunalen Vergleich 2014 mit dem niedrigsten Umlagevolumen aller Kreise ein. Er stellte auch in den Jahren 2011 bis 2013 den niedrigsten Umlagebedarf.

Diverse Ausführungen in den jährlichen Haushaltsdokumentationen verdeutlichen in diesem Zusammenhang die ausdrückliche Rücksichtnahme zugunsten der kreisangehörigen Kommunen. Es kann bspw. auf die Ausführungen im Jahresabschluss 2012, Seite 191, Haushaltsplan 2016, Seite 8 oder vorläufigen Jahresabschluss 2015, Seite 243 verwiesen werden. Auf wiederholende zitierende Ausführungen an dieser Stelle wird aus redaktionellen Gründen verzichtet.

Umlagebedarf je Einwohner in Euro 2014

Borken	Minimum	Maximum	Mittelwert	1. Quartil	2. Quartil (Median)	3. Quartil	Anzahl Werte
321	321	682	487	439	484	551	30

Auch mit seinem Umlagebedarf bildet der Kreis Borken das Minimum des Vergleichs ab.

Inwieweit die kreisangehörigen Kommunen zu den Jahresergebnissen beitragen, lässt sich durch einen Vergleich des Umlagevolumens und Umlagebedarfs je Einwohner beurteilen.

Umlagevolumen/ Umlagebedarf in Euro je Einwohner

	2010	2011	2012	2013	2014	2015	2016	2017	2018
Umlagevolumen	333	304	276	291	307	337	335	359	370
Umlagebedarf	317	307	286	313	321	319	347	359	370
Differenz	15	-3	-10	-22	-13	18	-11	0	0
Verhältnis Umlagevolumen/ -bedarf in Prozent	105	99	97	93	96	106	97	100	100

Zwischen 2011 und 2014 sowie in der Planung 2016 deckt das jeweilige Umlagevolumen nicht den Umlagebedarf des Kreises Borken.

→ Feststellung

Auch aus der Gegenüberstellung von Umlagevolumen und Umlagebedarf bestätigt sich die Rücksichtnahme im Sinne von § 9 Kreisordnung NRW (KrO NRW).

Die Kreise/die StädteRegion beteiligen ihre kreisangehörigen Kommunen unterschiedlich an den SGB II-Leistungen. Einige beteiligen sie an diesen Kosten direkt. Insbesondere Optionskreise machen von dieser Möglichkeit Gebrauch. Die übrigen Kreise/die StädteRegion finanzieren die SGB II-Leistungen über die allgemeine Kreisumlage. Hierdurch ergibt sich bei diesen ein höherer Umlagebedarf als bei Kreisen, die die Beteiligung der kreisangehörigen Kommunen direkt als Erträge im Haushalt buchen.

Um diesen buchungstechnischen Effekt auszublenden, ermittelt und vergleicht die GPA NRW einen Umlagebedarf, der eine direkte Beteiligung an den SGB II-Kosten nicht berücksichtigt. Für den Kreis Borken ergibt sich der SGB II-bereinigte Umlagebedarf aus folgender Berechnung.

SGB II-bereinigter Umlagebedarf in Tausend Euro

	2010	2011	2012	2013	2014	2015
Umlagebedarf	117.197	111.802	104.124	113.912	117.052	116.467
+ Erträge aus der direkten Beteiligung der Kommunen an den Aufwendungen nach SGB II	11.824	10.277	9.544	11.147	11.648	11.179
= SGB II-bereinigter Umlagebedarf	129.021	122.079	113.668	125.059	128.700	127.646
SGB II-bereinigter Umlagebedarf je Einwohner	349	335	312	343	352	350

In der Konsequenz dieser Aufrechnung ergibt ein leicht höherer jährlicher Umlagebedarf.

SGB II-bereinigter Umlagebedarf je Einwohner 2014

Borken	Minimum	Maximum	Mittelwert	1. Quartil	2. Quartil (Median)	3. Quartil	Anzahl Werte
352	352	682	501	456	499	566	30

Der Kreis Borken bildet auch in diesem Vergleich das Minimum ab. Sein Minimum, die Quartilswerte und auch der Mittelwert verändern sich gegenüber dem zuvor dargestellten Grundvergleich. Das Maximum bleibt aber unverändert. Begründet sind die Veränderungen darin, dass zehn der bislang 30 Vergleichskreise (33,3 Prozent) zusätzliche Erträge aus einer direkten Kostenbeteiligung realisieren. 20 Vergleichskreise (66,7 Prozent) sind mit einem identischen Umlagebedarf wie im Grundvergleich enthalten.

Die GPA NRW ermittelt darüber hinaus den strukturellen Umlagebedarf. Hierüber nivellieren wir Sondereffekte und gleichen Schwankungen bei den Schlüsselzuweisungen aus. Wir wenden die gleiche Systematik an, die wir auch dem strukturellen Ergebnis zugrunde legen.

Struktureller Umlagebedarf 2015 in Tausend Euro

Kreis Borken	
Umlagebedarf	116.565
+ Schlüsselzuweisung	54.070
+ Sondereffekte*	0
+ Sonderumlage	0
= bereinigter Umlagebedarf	170.537
./. Durchschnittswert Schlüsselzuweisungen	48.912
= struktureller Umlagebedarf	121.625

*) Für 2015 mangels Saldenliste keine Sondereffekte ermittelt.

Nach Maßgabe des Rechnungsergebnisses 2015 entspricht der strukturelle Umlagebedarf 333 Euro je Einwohner.

Dieses Volumen ordnet sich sogar noch unter dem zuvor auf Seite 13 dargelegten Umlagebedarf 2014 ein. Die dort ermittelten 352 Euro je Einwohner errechnen sich aufgrund eines 2014 um 585.000 Euro höher liegenden Grundumlagebedarfs.

→ **Feststellung**

Der Kreis Borken weist zum Vorteil seiner kreisangehörigen Kommunen den niedrigsten Umlagebedarf aller Vergleichskreise auf. In der Folge bildet auch das Umlagevolumen das Minimum des interkommunalen Vergleichs ab.

Zu begrüßen ist, dass der Kreis Borken im Interesse des Rücksichtnahmegebots weiterhin daran arbeiten wird, die Belastungen der kreisangehörigen Kommunen zu begrenzen.

Haushaltsplanung

Die GPA NRW schätzt zudem den Handlungsbedarf ein, der sich für den Kreis aus seiner Haushaltsplanung ergibt. Dazu stellen wir folgende Fragen:

- Welche haushaltswirtschaftlichen Rahmenbedingungen und wesentlichen Parameter legt der Kreis seiner Planung zugrunde?
- Mit welchen zusätzlichen, über die allgemeinen haushaltswirtschaftlichen Planungsrisiken hinausgehenden, Risiken sind diese Annahmen gegebenenfalls verbunden?
- Inwieweit tragen eigene Konsolidierungsmaßnahmen des Kreises zur Verbesserung des Ergebnisses bei?
- Inwieweit ergeben sich nach dem strukturellen Umlagebedarf und der weiteren Haushaltsplanung Konsolidierungsbedarfe?

In seiner Haushaltsplanung erwartet der Kreis Borken folgende Entwicklung des Umlagebedarfs:

Umlagebedarf in Tausend Euro

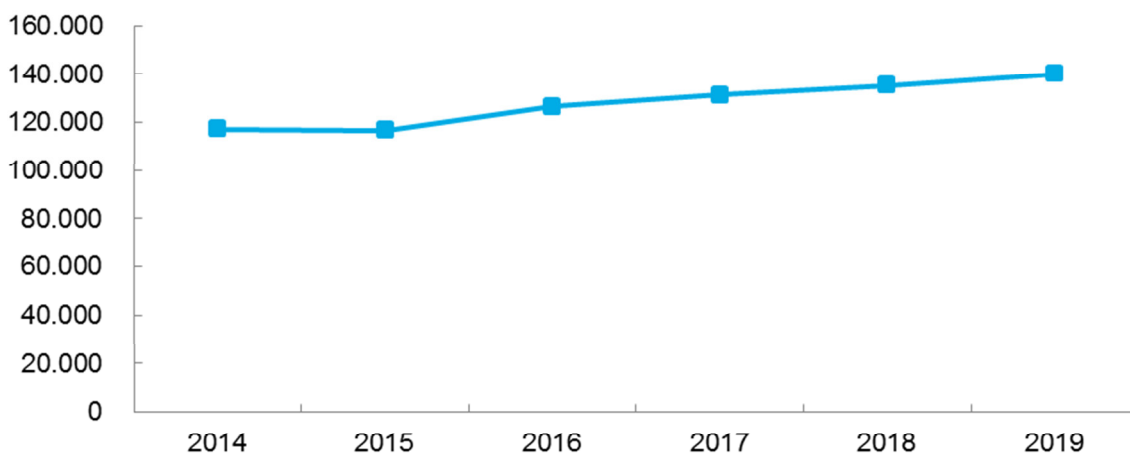

Die Strategie der Belastungsbeschränkung bestätigt sich anhand dieser auf die Planungsphase ausgerichteten Grafik. Zwar zeigt der Umlagebedarf nach 2015 wieder eine ansteigende Entwicklung. Die Steigerungsrate stellt sich aber im Verhältnis zu den Vergleichskreisen als relativ moderat dar.

Die nachfolgende Übersicht zeigt, wie sich einzelne, wesentliche Positionen in der Ergebnisrechnung des Kreises verändern.

Vergleich Ergebnis 2015 und Planergebnis 2019 - wesentliche Veränderungen in Tausend Euro

	2015	2019	Differenz	Jährliche Änderung in Prozent
Erträge				
Steuern und ähnliche Abgaben	2.944	2.500	-444	-4,0
Zuwendungen und allgemeine Umlagen - ohne Schlüsselzuweisungen und allgemeine Kreisumlage	78.084	87.251	9.167	2,8
Sonstige Transfererträge	27.936	29.518	1.582	1,4
Öffentlich-rechtliche Leistungsentgelte	46.385	51.459	5.074	2,6
Privatrechtliche Leistungsentgelte	1.863	2.239	376	4,7
Kostenerstattungen und Kostenumlagen	130.865	151.609	20.744	3,7
Sonstige ordentliche Erträge	9.331	4.097	-5.234	-18,6
Finanzerträge	1.743	1.611	-133	-2,0
Aufwendungen				
Personalaufwendungen	52.219	60.573	8.354	3,8
Versorgungsaufwendungen	6.504	6.371	-133	-0,5
Aufwendungen für Sach- und Dienstleistungen	63.611	65.475	1.864	0,7
Bilanzielle Abschreibungen	13.091	13.335	244	0,5
Transferaufwendungen	320.296	380.663	60.367	4,4
Sonstige ordentliche Aufwendungen	13.839	13.054	-785	-1,4
Zinsen und Sonstige Finanzaufwendungen	383	239	-144	-11,1
Saldo:			38.635	

Der Vergleich belegt nach Einschätzung der GPA NRW nachvollziehbare und durchaus übliche Veränderungsdaten. Dies gilt insbesondere unter Berücksichtigung der Orientierungsdaten und vergleichbarer Prognose- und Erfahrungswerte.

Markant auffällig erscheint allenfalls die Ertragsposition sonstige ordentliche Erträge. Hier führt die Gegenüberstellung zu einer Verringerung um -18,6 Prozent. Ausschlaggebend sind dabei die Positionen Auflösung von Rückstellungen und passive Rechnungsabgrenzungsposten ausschlaggebend. Die Auflösung von Rückstellung plant der Kreis Borken dabei nicht. Entsprechende Schwankungsbreiten sind insofern nicht zu problematisieren.

Aufseiten der Aufwendungen steigen die Transferaufwendungen deutlich an. Bis 2019 wird ein Mehraufwand von allein 60,3 Mio. Euro eingeplant. Hier erscheint eine steuernde Einflussnah-

me durch den Kreis Borken kaum möglich. Hier sind in erster Linie die Landschaftsumlage sowie die sozialen Leistungen als ausschlaggebend aufzuführen.

Gesamtbetrachtung der Haushaltssituation

Kennzahlen im interkommunalen Vergleich

Das NKF-Kennzahlenset NRW sowie einwohnerbezogene Kennzahlen geben einen Überblick über die Vermögens-, Schulden-, Finanz- und Ertragslage des Kreises.

NKF-Kennzahlenset NRW in Prozent im interkommunalen Vergleich 2014

Kennzahl	Minimum	Maximum	Mittelwert	Borken
Haushaltswirtschaftliche Gesamtsituation				
Aufwandsdeckungsgrad	94,6	102,0	99,4	98,6
Eigenkapitalquote 1	1,9	37,1	13,4*	7,5
Eigenkapitalquote 2	22,0	56,6	38,3	53,9
Fehlbetragsquote	0,1	13,5	3,0*	13,5
Vermögenslage				
Infrastrukturquote	11,5	46,9	24,5	46,6
Abschreibungsintensität	1,1	25,2	2,6*	2,6
Drittfinanzierungsquote	2,9	130,7	52,8	81,8
Investitionsquote	19,3	356,2	104,0	96,4
Finanzlage				
Anlagendeckungsgrad 2	81,3	123,6	99,8	103,0
Liquidität 2. Grades	13,2	1.039,8	207,5	220,2
Dynamischer Verschuldungsgrad (Angabe in Jahren)	10	102	32	34
Kurzfristige Verbindlichkeitsquote	1,4	17,0	4,9*	4,6
Zinslastquote	0,0	1,2	0,4*	0,1
Ertragslage				
Allgemeine Umlagequote	34,0	66,7	49,7	34,0
Zuwendungsquote	1,2	26,4	18,0*	19,6
Personalintensität	9,5	19,7	14,4	11,1
Sach- und Dienstleistungsintensität	3,5	19,3	8,6	13,1
Transferaufwandsquote	44,8	78,2	61,4	66,7

*) Die gekennzeichneten Werte werden durch Extremwerte beeinflusst. Der (arithmetische) Mittelwert verliert dadurch an Aussagekraft. Die GPA NRW gibt daher als Vergleichswert in diesen Fällen den Median an.

Einwohnerbezogene Kennzahlen in Euro 2014*

Kennzahl	Minimum	Maximum	Mittelwert	Borken
Jahresergebnis je Einwohner	-26,02	23,18	-0,21	-13,31
Saldo aus laufender Verwaltungstätigkeit je Einwohner	-23,98	49,84	19,27	11,75
Gesamtverbindlichkeiten je Einwohner 2013*	22	642	186**	135
Allgemeine Deckungsmittel je Einwohner	453	694	594	453
Umlagevolumen je Einwohner in Euro	307	659	487	307
Umlagebedarf je Einwohner in Euro	321	682	487	321

*) Gesamtverbindlichkeiten je Einwohner: Da für 2014 nicht genügend Vergleichszahlen vorliegen, sind die Werte aus dem Jahr 2013 dargestellt.

**) Der Vergleich der Gesamtverbindlichkeiten je Einwohner wird durch Extremwerte beeinflusst. Der (arithmetische) Mittelwert verliert dadurch an Aussagekraft. Die GPA NRW gibt daher als Vergleichswert in diesem Fall den Median an.

Kennzahlen in Prozent aus Gesamtabzchlüssen 2013*

Kennzahl	Minimum	Maximum	Mittelwert	Borken
Gesamteigenkapitalquote 1 in Prozent	2,7	37,8	13,9**	7,7
Gesamteigenkapitalquote 2 in Prozent	26,0	52,8	39,3	52,0
Gesamtjahresergebnis je Einwohner in Euro	-44,0	15,4	-9,2	-23,6

*) Da für 2014 nicht genügend Vergleichszahlen vorliegen, sind die Werte aus dem Jahr 2013 dargestellt.

**) Der Vergleich der Gesamteigenkapitalquote 1 in Prozent wird durch Extremwerte beeinflusst. Der (arithmetische) Mittelwert verliert dadurch an Aussagekraft. Die GPA NRW gibt daher als Vergleichswert in diesem Fall den Median an.

Die Haushaltssituation stellt sich insgesamt wie folgt dar:

- Nach hohen Überschüssen in 2009 und 2010 negative Jahresergebnisse 2011 bis 2014,
- Jahresdefizite resultieren aus bewusstem Einsatz der Ausgleichsrücklage zur Entlastung der kreisangehörigen Kommunen,
- Eigenkapital bis 2015 um 16,7 Mio. Euro verringert,
- wiederholte Wertberichtigungen im RWE-Aktienbestand mit ausschlaggebend für Eigenkapitalverluste (Volumen 2013 und 2015 ca. 11,5 Mio. Euro),
- Risiko weiterer Wertverluste nicht auszuschließen,
- Haushaltsplanung 2016 defizitär - aufgrund sich dann abzeichnender Verbesserung Nachtragsplan aufgestellt - Einsatz der voraussichtlichen Verbesserung des Jahresergebnisses zur Reduzierung der Kreisumlage,
- weitere Planungsjahre sehen Haushaltsausgleich vor,
- risikobewusste Planungsansätze,

- Eigenkapitalquote ohne Sonderposten auf niedrigem Niveau, inklusive der Sonderposten aber nahe am Maximum,
- defizitäre Rahmenbedingungen bei den kreisangehörigen Kommunen (15 von 17 planen negative Jahresergebnisse; eine Kommune in der Haushaltssicherung),
- niedrigster Umlagebedarf je Einwohner (auch SGB II-bereinigt) und niedrigstes Umlagevolumen in der Vergleichsgruppe aller Kreise,
- unauffällige Altersstruktur im Anlagevermögen,
- schwankende Investitionsquoten, insbesondere bei Gebäuden,
- Bauunterhaltung und Sanierungsmaßnahmen wirken Substanzverlusten entgegen,
- schwankende, aber durchgängig positive Salden aus laufender Verwaltungstätigkeit,
- aktiver Abbau von Verbindlichkeiten,
- Gesamtverbindlichkeiten je Einwohner auf unterdurchschnittlichen Niveau,
- keine Liquiditätsverbindlichkeiten zwischen 2010 und 2015 in den jeweiligen Jahresabschlüssen verbucht, aktuell positive Liquiditätsreserve vorhanden (2015: ca. 23 Mio. Euro),
- nur geringer Handlungsbedarf erkennbar:
 - Spannungsfeld rückläufiger Eigenkapitalreserve und defizitärer Rahmenbedingungen der kreisangehörigen Kommunen hält grundsätzlichen Handlungsdruck aufrecht,
 - unterdurchschnittliche Gesamtverbindlichkeiten bieten noch weiteren grundsätzlichen Verbesserungsspielraum.

→ **KIWI-Bewertung**

Die GPA NRW bewertet die Haushaltssituation des Kreises Borken mit dem Index 4.

→ Haushaltswirtschaftliche Risiken

Haushaltswirtschaftliche Risiken zu erkennen und mit ihnen umzugehen sind wesentliche Bestandteile der Haushaltssteuerung. Die GPA NRW empfiehlt Kommunen, sich mit den haushaltswirtschaftlichen Risiken systematisch auseinanderzusetzen. Auch jeder Kreis/die Städte-Region sollte seine Risiken individuell identifizieren und bewerten. Darauf aufbauend sollte er entscheiden,

- ob und wie er einzelne Risiken minimiert und
- inwieweit er insgesamt eine Risikovorsorge trifft.

Dies geschieht zum Beispiel, indem er (weitere) Konsolidierungsmaßnahmen vorbereitet.

Der Kreis Borken betreibt aktive Risikovorsorge. Exemplarisch kann beispielsweise auf Seite 209 des Jahresabschlusses 2013 verwiesen werden. Dort bezieht sich der Kreis auf seine Controlling-Mechanismen und Controllingprozesse. Die Maßnahmen zielen auf Beobachtung und Identifizierung möglicher Risiken und dienen ihrer Bewertung und Bewältigung. Im Fokus sind vor allem Maßnahmen zur Risikofrüherkennung und das Vertragsmanagement. Soweit dann Risiken erkenn- und bewertbar sind, trifft der Kreis Borken entsprechende Vorkehrungen. Beispielsweise bildet er dann erforderliche Rückstellungen.

Dass die Haushaltsführung des Kreises Borken einer fortwährenden Risikoabwägung unterliegt, verdeutlichen auch z. B. die Lageberichte in den Jahresabschlüssen. Beispielhaft kann auf Ziffer 7.9.3 Chancen und Risiken im Jahresabschluss 2014 verwiesen werden.

Im Rahmen der Prüfung wurde zudem deutlich, dass der Kreis Borken weitere wichtige Aspekte beleuchtet:

- Die konjunkturelle Lage und Entwicklung wird beobachtet.
- Externe Einflussgrößen, die nicht unmittelbar steuerbar sind (Entwicklungen im kommunalen Finanzausgleich, der Landschaftsumlage, der sozialen Aufwendungen sowie die Wertentwicklung im eigenen Aktienbestand) sind im Fokus.
- Ebenso wird die schwankende Entwicklung der Eigenkapitalausstattung beachtet. Dies einmal im Spannungsfeld zum Rücksichtnahmegebot zugunsten der kreisangehörigen Kommunen. Alle finanzwirtschaftlichen Entscheidungen stehen aber immer auch in der Orientierung, über ausreichende Eigenkapitalreserven zu verfügen.
- Die fortgeschriebene Unterhaltungs- und Sanierungsplanung zielt auf Vermeidung von Substanzverlusten im Anlagevermögen.
- Das Zins- und Schuldenmanagement arbeitet an der Verringerung und Vermeidung von Zinsänderungsrisiken sowie der weiteren Entschuldung.

Risikoszenario

Planungswerte unterliegen naturgemäß Risiken. Die GPA NRW legt beispielhaft ein Risikoszenario vor, um – im Sinne eines „Stresstests“ – zu zeigen, wie sich zukünftige Jahresergebnisse entwickeln könnten, wenn

- Risiken tatsächlich eintreten und
- die Ist-Ergebnisse schlechter ausfallen als zurzeit absehbar.

Die GPA NRW hat die Kreisumlage als risikofällige Haushaltspositionen ausgewählt. Auf die allgemeine Kreisumlage setzt sie einen pauschalen Risikoabschlag von drei Prozent an. Ein Risikoszenario könnte sich beispielsweise wie folgt darstellen:

- Konjunkturbedingt sinken die Steuererträge der kreisangehörigen Kommunen des Kreises Borken.
- Dies wirkt sich u. a. auf die Umlagegrundlagen aus. Die GPA NRW hat ausgewertet, wie sich die Umlagegrundlagen in den letzten 15 Jahren landesweit entwickelt haben. Die Auswertung zeigt, dass ein konjunkturbedingter Rückgang von drei Prozent nicht ungewöhnlich ist. Zum Teil sanken die Umlagegrundlagen wesentlich stärker.
- Die Haushaltssituation der kreisangehörigen Kommunen verschlechtert sich durch den Rückgang der Steuererträge unmittelbar, die des Kreises mit entsprechender Verzögerung. Hierdurch wächst der Konsolidierungsbedarf sowohl beim Kreis als auch bei den kreisangehörigen Kommunen.
- Der Kreis vermindert (in diesem Szenario) sein bisher veranschlagtes Umlagevolumen. Um auf die kreisangehörigen Kommunen im Rahmen seiner Möglichkeiten Rücksicht zu nehmen und diese bei Ihren Konsolidierungsmaßnahmen zu unterstützen. Den geplanten Hebesatz lässt er unverändert. Da sich die Steuerkraft auf die Umlagegrundlagen auswirkt, verringert sich die allgemeine Kreisumlage. Die allgemeine Kreisumlage ist insoweit risikofällig.

Den Risikoabschlag wendet die GPA NRW auf den Planwert des Kreises im zweiten Jahr des mittelfristigen Planungszeitraums an. Die Auswirkung auf die geplanten Jahresergebnisse bis 2019 stellt sich wie folgt dar.

Haushaltsplanung* und Risikoszenario 2015 bis 2019 in Tausend Euro

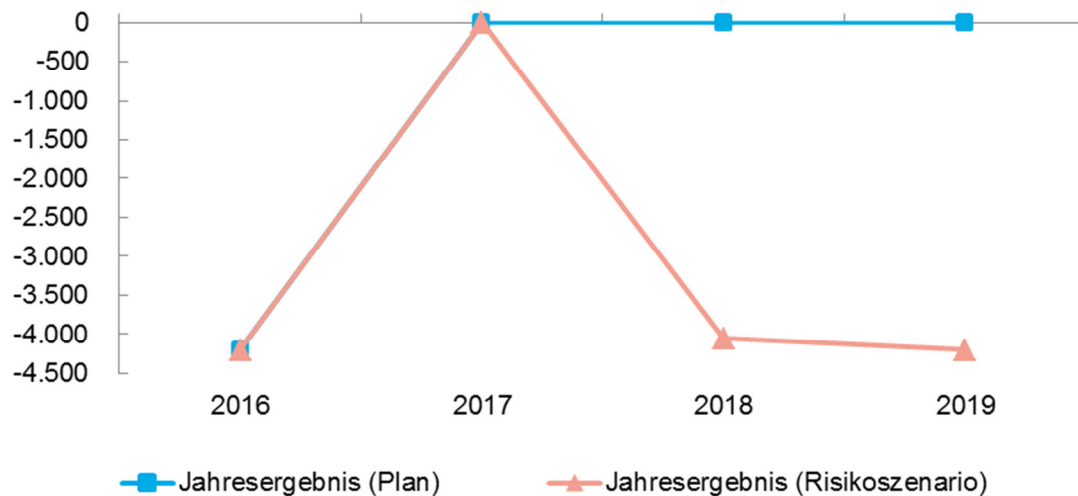

*) Plandaten gemäß Datenstand April 2016. Eine nachträgliche Aktualisierung der Daten auf den Stand des Nachtragshaushalts 2016 sowie die Haushaltsplanung 2017 war zeitlich nicht mehr möglich.

Bereits ein Rückgang von drei Prozent bei der Kreisumlage kann erhebliche Auswirkungen für künftige Haushaltsjahre haben. Zudem können sich Verschlechterungen auch bei vielen anderen Haushaltspositionen ergeben. Vor dem Hintergrund der in den nächsten Jahren zu erwartenden Belastungen der Kreishaushalte ist es deshalb erforderlich, sich auf solche Situationen vorzubereiten und ausreichend Vorsorge zu treffen. In Betracht kommt neben eigenen Konsolidierungsanstrengungen auch der vom Gesetz (§ 56c KrO) vorgesehene Weg, ausreichend Bestände in der Ausgleichsrücklage vorzuhalten.

Das hier dargestellte Planergebnis 2016 spiegelt nicht mehr die tatsächliche Entwicklung wider. Auf die vorherigen Ausführungen ist zu verweisen. Die Ergebnistendenzen hatten sich im Verlauf der Prüfung deutlich verbessert. Insofern war im Herbst 2016 die Aufstellung eines Nachtragsplans geplant. Die voraussichtliche Verbesserung des Jahresergebnisses sollte unmittelbar zur Entlastung der kreisangehörigen Kommunen eingesetzt werden (Senkung der Kreisumlage).

→ Empfehlung

Der Kreis Borken sollte seine finanzstrategische Ausrichtung weiterhin risikobewusst aufbauen.

→ Haushaltskonsolidierung

Kommunaler Steuerungstrend

Die Jahresergebnisse des Kreises Borken geben im Zeitverlauf nur bedingt einen Hinweis auf Erfolge eigener Konsolidierungsmaßnahmen. Sie werden durch schwankende Schlüsselzuweisungen und Sondereffekte beeinflusst. Zudem können Kreise/die StädteRegion durch die Erhebung der allgemeinen Kreisumlage stets ein ausgeglichenes Jahresergebnis erreichen. Die Steuerungsleistung des Kreises/der StädteRegion, die wir als kommunalen Steuerungstrend bezeichnen, wird dadurch überlagert. Um diesen Steuerungstrend wieder offenzulegen, bereinigt die GPA NRW die Jahresergebnisse um die Schlüsselzuweisungen und die allgemeine Kreisumlage. Sondereffekte, die sich aus der Ertragsanalyse ergeben haben, bereinigt die GPA NRW ebenfalls.

Kommunaler Steuerungstrend in Tausend Euro

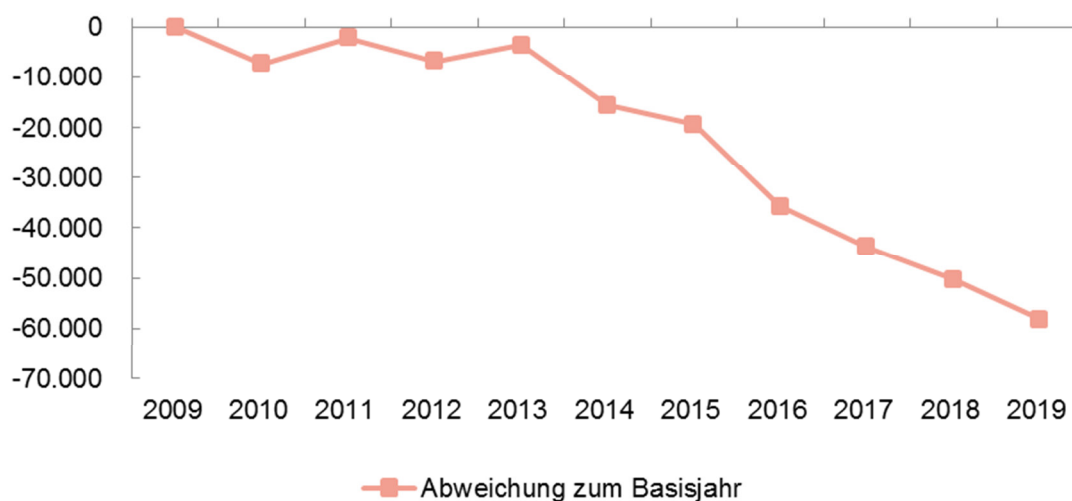

Basisjahr 2009; Ist-Werte 2009 bis 2015, ab 2016 Plan-Werte

Die bereinigten Jahresergebnisse des Kreises bewegen sich gemäß dieser Gesamtbetrachtung bis 2013 auf relativ einheitlichem Niveau. In der Planungsphase fallen sie deutlich ab. Hierauf wird nachfolgend nochmals konkreter eingegangen.

Es ist zu berücksichtigen, dass die Teilergebnisse der folgenden drei Produktbereiche den größten Anteil an der Höhe des bereinigten Jahresergebnisses haben:

- Soziale Leistungen,
- Kinder-, Jugend- und Familienhilfen sowie

- Allgemeine Finanzwirtschaft (nach der Bereinigung der allgemeinen Kreisumlage und der Schlüsselzuweisungen).

Die GPA NRW teilt deshalb die bereinigten Jahresergebnisse auf. Die folgende Grafik zeigt, wie sich die vorgenannten drei Produktbereiche im Vergleich zu den übrigen 13 Produktbereichen entwickelt haben:

Kommunaler Steuerungstrend in Tausend Euro

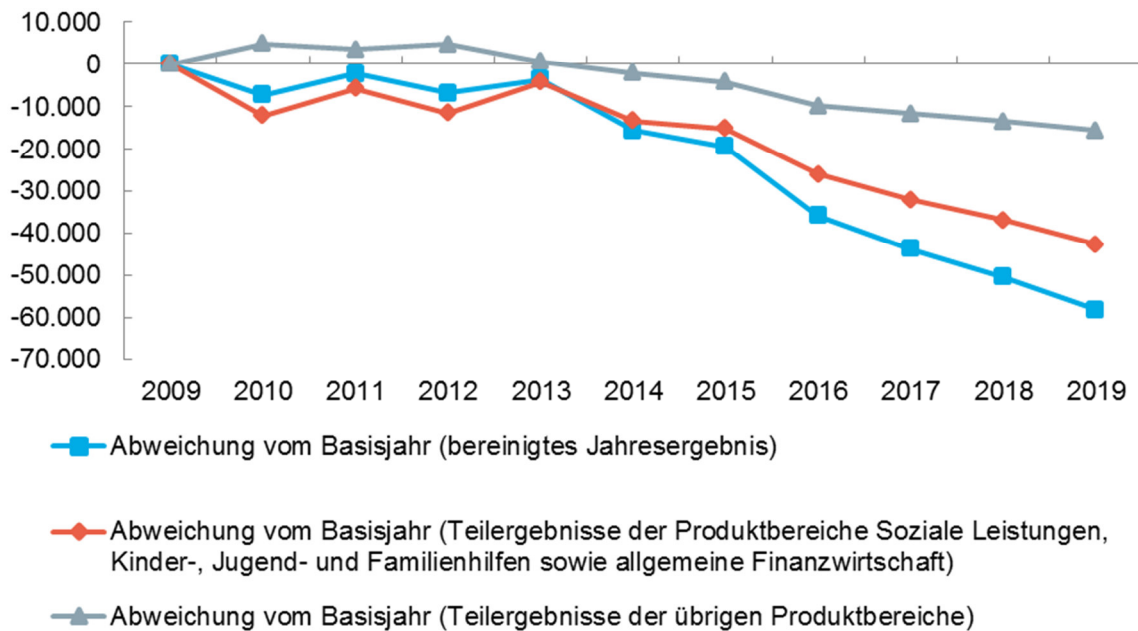

Basisjahr 2009; Ist-Werte 2009 bis 2015, ab 2016 Planwerte

Diese Darstellung verdeutlicht, dass der Steuerungstrend insgesamt maßgeblich von den mit roter Linie (Rautenpunktierung) nachgewiesenen Teilergebnissen beeinflusst ist. Die darin erfassten Produktbereiche soziale Leistungen, Kinder-, Jugend- und Familienhilfen sowie die allgemeine Finanzwirtschaft (ohne Kreisumlage und Schlüsselzuweisungen, inklusive Landschaftsumlage und ELAG-Aufwendungen) sind allenfalls nur bedingt steuerbar. Sie sind insofern anders als die sonstigen freiwilligen Leistungen, die in den übrigen Produktbereichen enthalten sind, zu bewerten. Gleichwohl haben sie aber gleichzeitig den hier nachgewiesenen maßgeblichen Einfluss.

Die Entwicklung der übrigen Produktbereiche zeigt sich mit Blick auf die vorliegenden Rechnungsergebnisse bis 2015 auf sehr einheitlichem Niveau. Gegenüber dem Basisjahr 2009 sind in den Jahren 2010 bis 2012 sogar Verbesserungen realisiert worden. Üblicherweise müssen in allen Jahren schon allgemeine Preissteigerungen abgefangen werden. In dieser Konsequenz ist dann auch der leicht abfallende Trend 2013 bis 2015 zu lesen. Selbst diese Abweichungen zum Basisjahr fallen relativ gering aus.

Dem Kreis Borken ist es gelungen, beispielsweise die Preissteigerungen entsprechend abzufangen und diesbezügliche Aufwandssteigerungen zu begrenzen. Schon allein die in der Zeitreihe zu berücksichtigenden Besoldungs- und Entgeltanpassungen haben vielfach höhere Belastungen und damit Trendverschlechterungen zur Folge.

Dabei hatte auch der Kreis Borken Aufgabenzuwächse zu verzeichnen, die zusätzlichen Stellenbedarf verursachten. Beispielsweise durch die Kommunalisierung von Aufgaben im Bereich Umwelt war Personal zu übernehmen. Daneben ergab sich zusätzlicher Stellenbedarf im Bereich Bauen und z. B. bei der Flüchtlingsbetreuung. Solche Entwicklungen werden in Borken aber durch permanente Aufgabenkritik flankiert.

→ **Feststellung**

Der kommunale Steuerungstrend 2009 bis 2015 bestätigt Konsolidierungserfolge in den eher als steuerbar einzustufenden Produktbereichen.

In der Planungsphase ab 2016 fällt der Steuerungstrend ab. Dies ist durchaus üblich. Keinesfalls darf diese perspektivische Entwicklung mit schlechter Planung interpretiert werden. Üblicherweise haben die Kreise weitere Preissteigerungen und andere Zusatzbelastungen einzupreisen. Die Planung der Erträge und Aufwendungen erfolgt beim Kreis Borken so realistisch wie möglich. Aber die aus den Steigerungserwartungen resultierenden Effekte haben eine entsprechende belastende Wirkung. Insofern sollte der Kreis Borken weiterhin bestrebt sein, Konsolidierungserfolge zu entwickeln und umzusetzen.

Darstellung des Einsatzes der Finanzressourcen

Für die Haushaltskonsolidierung ist es notwendig, mögliche Konsolidierungsfelder zu erkennen und einzugrenzen. Hierbei können interkommunale Vergleiche eine erste Orientierung bieten. Die GPA NRW hat deshalb die Jahresergebnisse der einzelnen Produktbereiche und Produktgruppen des Kreises Borken denen der anderen Kreise/der StädteRegion in Nordrhein-Westfalen gegenübergestellt. Grundlage dafür waren die Ergebnisrechnungsstatistiken 2013 und 2014. Die Ergebnisse stellen wir im Teilbericht „Einsatz der Finanzressourcen“ dar.

Weitere Ansätze für Konsolidierungsmaßnahmen können sich aus den Beteiligungen des Kreises/der StädteRegion ergeben. In diesem Zusammenhang wird auf den Bericht zur überörtlichen Prüfung des Gesamtabschlusses verwiesen.

→ Haushalts- und Jahresabschlussanalyse

Vermögenslage

Aus der Vermögensstruktur können sich Belastungen für die Ertragslage und die Liquidität zukünftiger Haushaltsjahre ergeben. Die GPA NRW untersucht die Entwicklung der Vermögenswerte, die Vermögensstruktur und wesentliche Einzelpositionen des Anlagevermögens.

Vermögen in Tausend Euro

	2009	2010	2011	2012	2013	2014	2015
Anlagevermögen	346.142	352.773	364.144	367.238	368.666	368.184	369.403
Umlaufvermögen	64.824	74.621	69.890	59.285	45.866	44.155	50.404
Aktive Rechnungsabgrenzung	12.222	12.390	11.980	12.378	14.005	16.664	18.310
Bilanzsumme	423.188	439.784	446.014	438.901	428.537	429.003	438.117
Anlagenintensität in Prozent	81,8	80,2	81,6	83,7	86,0	85,8	84,3

Anlagevermögen in Tausend Euro

	2009	2010	2011	2012	2013	2014	2015
Immaterielle Vermögensgegenstände	1.281	1.224	1.056	1.059	1.063	1.026	1.049
Sachanlagen	310.123	315.492	317.319	314.438	314.692	311.791	307.179
Finanzanlagen	34.738	36.057	45.769	51.742	52.911	55.367	61.174
Anlagevermögen gesamt	346.142	352.773	364.144	367.238	368.666	368.184	369.403

Sachanlagen in Tausend Euro

	2009	2010	2011	2012	2013	2014	2015
Unbebaute Grundstücke und grundstücksgleiche Rechte	7.371	8.331	8.233	8.569	8.727	9.193	9.346
Kinder- und Jugendeinrichtungen	323	311	299	287	275	264	252
Schulen	51.641	51.304	49.798	52.280	50.807	49.684	48.197
sonstige Bauten (incl. Bauten auf fremdem Grund und Boden)	40.295	39.039	40.695	39.855	39.675	39.311	38.422
Infrastrukturvermögen (Straßen)	194.000	198.066	195.911	196.898	197.034	195.979	190.701
sonstige Sachanlagen	15.694	16.950	18.447	12.639	14.142	13.289	16.395
Summe Sachanlagen	310.123	315.492	317.319	314.438	314.692	311.791	307.179

Sachanlagen je Einwohner in Euro 2014

Borken	Minimum	Maximum	Mittelwert	1. Quartil	2. Quartil (Median)	3. Quartil	Anzahl Werte
854	280	1.051	686	536	704	846	30

Zur Einordnung der überdurchschnittlichen Sachanlagenausstattung wird auf die nachfolgenden Ausführungen verwiesen. Das Ergebnis ist insbesondere vom Straßenvermögen beeinflusst.

Altersstruktur des Vermögens

Das durchschnittliche Alter des Vermögens und die festgelegte Gesamtnutzungsdauer bestimmen aufgrund der hohen Anlagenintensität wesentliche Aufwandsgrößen. Hohe Anlagenabnutzungsgrade signalisieren perspektivisch anstehende Reinvestitionsbedarfe, die Chancen und Risiken bieten.

Um die Abschreibungen und Unterhaltungsaufwendungen für das Vermögen zu beeinflussen, benötigt der Kreis eine langfristige Investitionsstrategie. Sie muss die Altersstruktur des vorhandenen Vermögens berücksichtigen.

Vermögenswerte je Einwohner in Euro 2014

Vermögensbereich	Minimum	Maximum	Mittelwert	Borken
unbebaute Grundstücke	0	75	20	25
Kinder- und Jugendeinrichtungen	0	31	3	1
Schulen	0	368	189	136
sonstige Bauten*	0	227	124	108
Abwasservermögen	0	5	1	0
Straßenvermögen**	1	734	295	537
Finanzanlagen	59	1.098	361	152

*) Wohnbauten, sonstige Dienst- und Geschäftsgebäude und sonstige Bauten auf fremdem Grund und Boden

***) Grund und Boden, Brücken und Tunnel sowie Straßen, Wege und Plätze

Erfahrungsgemäß haben die Schulen zumindest flächenbezogen immer einen hohen Anteil am Gebäudevermögen. Auf das an späterer Stelle folgende Kapitel Gebäudeportfolio ist ergänzend zu verweisen. In dem vorstehenden wertbezogenen Vergleich ordnen sich die Schulen des Kreises Borken dennoch unterdurchschnittlich ein.

Eine wertmäßige Auffälligkeit ergibt sich lediglich mit Blick auf das Straßenvermögen. Wichtig ist dabei, dass der Kreis Borken als Flächenkreis mit überdurchschnittlicher Katasterfläche 1.421 km² im Vergleich steht. Der Mittelwert aller Vergleichskreise liegt bei 980 km². Die Verkehrsflächen umfassen ca. 7,7 Mio. m². Der Mittelwert aller Kreise liegt bei nur 3,9 Mio. m². Insofern stellt sich in logischer Konsequenz hier ein überdurchschnittliches Straßenvermögen dar.

Ergänzend ist zu erläutern, dass in fünf Vermögensbereichen ein Minimum von null Euro je Einwohner ausgewiesen wird. Im Regelfall ist aber nicht davon auszugehen, dass die dahinter stehenden Vergleichskreise über keine diesbezüglichen Vermögenswerte verfügen. Im Regelfall sind diese dann nur beispielsweise Ausgliederungen übertragen und insofern hier nicht erfasst.

Zusammenfassend ist herauszustellen, dass sich an dieser Stelle für den Kreis Borken keine zu problematisierenden Aspekte ergeben haben.

Investitionsquoten in Prozent

	2009	2010	2011	2012	2013	2014	2015
Bruttoinvestitionen in Tausend Euro	13.864	18.910	24.329	15.793	21.817	13.035	18.237
Werteverzehr in Tausend Euro							
Abgänge AV	1.672	1.036	1.077	287	3.606	1.819	1.425
+ Abschreibungen AV	11.541	11.242	11.940	12.411	16.783	11.699	16.791
= Werteverzehr AV gesamt	13.213	12.279	13.018	12.698	20.389	13.518	18.217
Investitionsquote	105	154	187	124	107	96	100

Differenzierte Investitionsquoten in Prozent

	2009	2010	2011	2012	2013	2014	2015
Unbebaute Grundstücke und grundstücksgleiche Rechte	37	1.450	41	1.411	740	2.025	985
Kinder- und Jugendeinrichtungen	0	0	0	0	0	0	0
Schulen	168	78	6	246	12	31	12
sonstige Bauten (inkl. Bauten auf fremdem Grund und Boden)	172	6	286	21	82	64	17
Infrastrukturvermögen	57	169	103	114	104	86	28
davon Straßenvermögen	58	161	69	114	102	85	29
sonstige Sachanlagen	84	99	71	84	115	107	73
Finanzanlagen	169.432	./.	3.322	./.	115	1.814	255
Investitionsquote gesamt	105	154	187	124	107	96	100

In unterschiedlicher Schwerpunktsetzung je Jahr stellen sich in verschiedenen Vermögensgruppen Investitionsquoten über 100 Prozent dar. Dies verdeutlicht, dass der Kreis Borken den üblichen Substanzverlust und Werteverzehr im Fokus hat und auch investiv entgegenwirkt.

Die diesbezügliche Sanierungsplanung schreibt er jährlich fort. Die Vermögenswerte verfügen nach kreiseigener Einschätzung noch über eine gute Substanz. Insofern sind besondere Risiken resultierend aus dem eventuellen Sanierungsstau für die nächsten Jahre nicht zu erkennen.

Bei Würdigung der Investitionsquoten ist auch zu berücksichtigen, dass der Kreis Borken notwendige Sanierungen in Teilen auch als Unterhaltungsmaßnahmen durchführt und verbucht.

Dies ist durchaus üblich, entsprechende Unterhaltungen werden über die Investitionsquoten aber nicht mit abgebildet.

Bei den Finanzanlagen errechnen sich teilweise sehr hohe Quoten. Grund ist, dass hier den Investitionen in den meisten Jahren nur geringe oder keine Abschreibungen bzw. Abgänge gegenüberstehen. Detailliertere Informationen zur Entwicklung sind im folgenden Kapitel „Finanzanlagen“ aufgeführt.

Sich ergebende Handlungsnotwendigkeiten in Bezug auf etwaigen Substanzverlust lassen sich im Ansatz auch am Anlagenabnutzungsgrad ablesen.

Anlagenabnutzungsgrad in Prozent

Vermögensgegenstand	GND	Durchschnittl. RND	Anlagen-abnutzungsgrad
Kindergarten	65	20	69,2
Schulgebäude	60	25	58,3
Geschäftsgebäude	60	37	38,3
Straßen	50	40	20,0

GND = Gesamtnutzungsdauer in Jahren, RND = Restnutzungsdauer in Jahren

Die hier in Form von Durchschnittswerten für einzelne Vermögensgruppen ermittelten Anlagenabnutzungsgrade weisen ebenfalls nicht auf besondere Auffälligkeiten hin. Zwar zeichnen sich höhere durchschnittliche Abnutzungsgrade bei den Schulen und dem einen, in Trägerschaft des Kreises Borken betriebenen, Kindergarten ab. Besondere Risiken im Hinblick auf drohende Substanzverluste sind aber wie zuvor dargelegt nicht ersichtlich.

Nach Maßgabe bekannter Gebäudezustände sowie der kreiseigenen Sachstandsbeschreibungen ist von einer sachgerechten und zukunftsorientierten Unterhaltungs und Sanierungsplanung auszugehen.

Finanzanlagen

Finanzanlagen in Tausend Euro

	2009	2010	2011	2012	2013	2014	2015
Anteile an verbundenen Unternehmen	14.313	15.605	15.644	13.237	13.237	13.237	13.237
Beteiligungen	3.049	3.083	3.340	8.022	8.046	7.954	8.003
Sondervermögen	341	341	341	341	341	341	341
Wertpapiere des Anlagevermögens	16.227	16.227	25.644	29.344	30.491	33.041	38.776
Ausleihungen	807	801	799	797	795	793	816
Summe Finanzanlagen	34.738	36.057	45.769	51.742	52.911	55.367	61.174
Finanzanlagen je Einwohner in Euro	94	98	126	142	145	152	168

Zur Entwicklung der Finanzanlagen sind folgende Veränderungen auszugsweise zu skizzieren:

- 2009
 - verbundene Unternehmen:
Zum Zwecke der Finanzierung der Anpassung des Flugplatzes Stadtlohn-Vreden an europäische flugrechtliche Bestimmungen (JAR-OPS 1; Startbahnverlängerung)
- Einzahlung in Kapitalrücklage der Flugplatz Wenningfeld GmbH - 1,5 Mio. Euro,

Umgliederung Stiftung Kulturlandschaft als verbundenes Unternehmen vom Bilanzposten 1.3.2 Beteiligungen - eine Mio. Euro,
 - Beteiligungen:
Erhöhung Stammkapital InnoCent Bocholt GmbH zur Errichtung eines Maschinenlabors (50.000 Euro),

Regionalverkehr Münsterland GmbH - Übernahme Geschäftsanteile von den kreisangehörigen Kommunen und Stadt Hamm im Rahmen der Umstrukturierung der WVG Gruppe – 184.000 Euro,
 - Sondervermögen:
Bildung Sonderposten (341.000 Euro) wegen unselbstständiger Stiftung im Hamaland-Museum (Lampensammlung),
 - Wertpapiere des Anlagevermögens:
Zugang einer Entschädigung in Form von Aktien an der RWE AG – 766.000 Euro.
- 2011
 - Beteiligungen:
Umstrukturierungen im ÖPNV durch Neuordnung der Beteiligungsverhältnisse an der Regionalverkehr Münsterland GmbH sowie der Westfälischen Verkehrsgesellschaft mbH – 559.000 Euro,
 - Wertpapiere des Anlagevermögens:
zur Finanzierung zukünftiger Pensionslasten Anlage von Finanzmitteln im kvw-Versorgungsfonds - 9,4 Mio. Euro.
- 2014
 - Wertpapiere des Anlagevermögens:
zur Finanzierung zukünftiger Pensionslasten Anlage von Finanzmittel in dem kvw-Versorgungsfonds - 2,5 Mio. Euro.

Der Kreis Borken führt in der Bilanzposition Wertpapiere des Anlagevermögens auch RWE-Aktien. Die Entwicklung der Aktienwerte war in den letzten Jahren durch erhebliche Wertverluste geprägt. Entsprechende Wertminderungen wurden so auch 2013 und 2015 gegen die allgemeine Rücklage ausgebucht.

Im Verlauf der Prüfung wurde deutlich, dass sich der Kreis Borken laufend mit dem Risiko weiterer Wertverluste auseinandersetzt.

→ **Feststellung**

Mit Blick auf eventuelle weitere Wertminderungen bei den RWE-Aktien ist trotzdem das fortbestehende Risiko für die Vermögens- und Ertragslage des Kreises zu betonen.

Insbesondere, wenn damit gerechnet werden muss, dass künftige Wertverluste von Dauer sein könnten. In der bisher eingetretenen Größenordnung werden sie kaum anderweitig ausgeglichen werden können.

Finanzanlagen in Euro je Einwohner 2014

Borken	Minimum	Maximum	Mittelwert	1. Quartil	2. Quartil (Median)	3. Quartil	Anzahl Werte
152	59	1.098	354	214	316	434	30

Weitergehende Analysen hinsichtlich der Aspekte Haushaltssituation/ Haushaltsrisiken/ Haushaltskonsolidierung nimmt die GPA NRW in der Gesamtabchlussprüfung vor. Auf diesen Berichtsteil wird verwiesen.

Schulden- und Finanzlage

Finanzrechnung

Der Saldo aus Einzahlungen und Auszahlungen aus laufender Verwaltungstätigkeit zeigt, inwieweit der Kreis/die StädteRegion im „laufenden Geschäft“ liquide Mittel erwirtschaften kann. Diese Mittel können Kredite oder Vermögensveräußerungen für Investitionen und Darlehenstilgungen ersetzen. Ein negativer Saldo erhöht durch die erforderlichen Liquiditätskredite die Schulden.

Salden der Finanzrechnung in Tausend Euro (IST)

	2009	2010	2011	2012	2013	2014	2015
Saldo aus laufender Verwaltungstätigkeit	18.676	10.328	5.631	507	2.523	4.291	13.474
+ Saldo aus Investitionstätigkeit	-6.675	-5.888	-7.557	-7.463	-14.962	-6.749	-10.955
= Finanzmittelüberschuss /-fehlbetrag	12.000	4.439	-1.927	-6.957	-12.438	-2.458	2.519
+ Saldo aus Finanzierungstätigkeit	-6.004	-992	-1.036	-1.079	-1.127	-1.158	-946
= Änderung des Bestandes an eigenen Finanzmitteln	5.997	3.447	-2.963	-8.036	-13.565	-3.616	1.572
+ Anfangsbestand an Finanzmitteln	42.294	43.033	49.870	46.899	38.875	25.396	21.833
+ Änderung des Bestandes an fremden Finanzmitteln	-5.258	3.390	-9	12	86	53	43
= Liquide Mittel	43.033	49.870	46.899	38.875	25.396	21.833	23.448

Salden der Finanzrechnung in Tausend Euro (PLAN)

	2016	2017	2018	2019
Saldo aus laufender Verwaltungstätigkeit	3.946	9.516	9.631	9.442
+ Saldo aus Investitionstätigkeit	-5.592	-6.554	-6.053	-7.670
= Finanzmittelüberschuss /-fehlbetrag	-1.646	2.961	3.579	1.772
+ Saldo aus Finanzierungstätigkeit	-1.050	-1.060	-1.010	-990
= Änderung des Bestandes an eigenen Finanzmitteln	-2.696	1.901	2.569	782
+ Anfangsbestand an Finanzmitteln	23.448	20.752	22.653	25.222
+ Änderung des Bestandes an fremden Finanzmitteln	0	0	0	0
= Liquide Mittel	20.752	22.653	25.222	26.004

Saldo der Ein- und Auszahlungen aus laufender Verwaltungstätigkeit je Einwohner

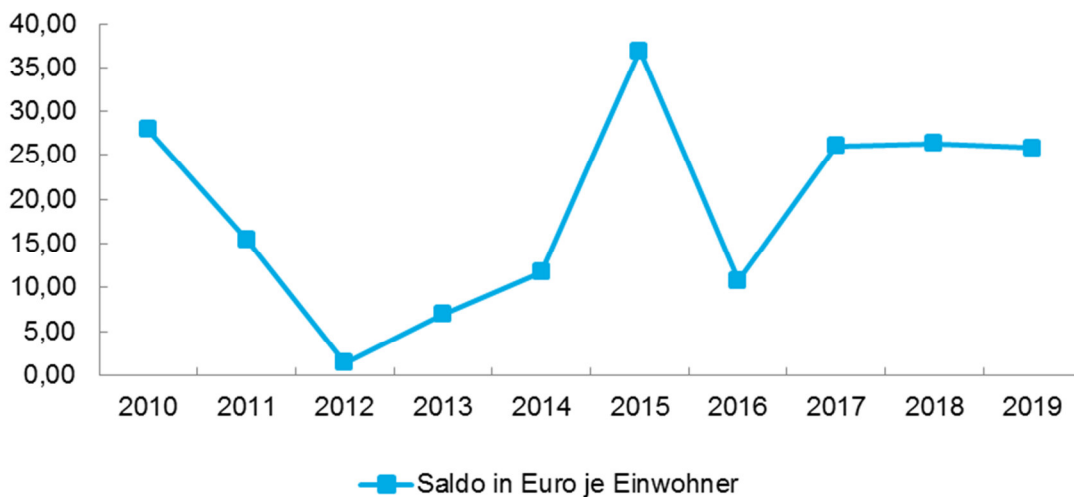

Saldo der Ein- und Auszahlungen aus laufender Verwaltungstätigkeit in Euro je Einwohner 2014

Borken	Minimum	Maximum	Mittelwert	1. Quartil	2. Quartil (Median)	3. Quartil	Anzahl Werte
11,75	-23,98	49,84	19,27	9,31	18,02	35,30	30

Die Entwicklung des Saldos aus laufender Verwaltungstätigkeit zeigt sich über die Zeitreihe betrachtet deutlich schwankend. Gleichwohl blieb er durchgängig im positiven Bereich.

Die liquiden Mittel reduzierten sich zwischen 2009 und 2015 um ca. 20 Mio. Euro. Gleichwohl ist mit ca. 23 Mio. Euro Ende 2015 noch ein vergleichsweise guter Bestand festzustellen. Nach Maßgabe der vorgelegten Plandaten könnte sich dieser bis 2019 dann auf 26 Mio. Euro verbessern.

Schulden

Die Verbindlichkeiten gehören wie die Rückstellungen und Sonderposten für den Gebührenaussgleich wirtschaftlich zu den Schulden. Die folgende Übersicht zeigt die Entwicklung der Schulden im Kernhaushalt:

Schuldenübersicht Kernhaushalt in Tausend Euro

	2009	2010	2011	2012	2013	2014	2015
Verbindlichkeiten aus Krediten für Investitionen	16.924	15.924	14.884	13.802	12.653	11.515	10.512
Verbindlichkeiten aus Krediten zur Liquiditätssicherung	454	0	0	0	0	0	0
Verbindlichkeiten aus Vorgängen, die Kreditaufnahmen wirtschaftlich gleichkommen	0	0	0	0	0	0	0
Verbindlichkeiten aus Lieferungen und Leistungen	3.699	4.291	4.550	4.273	5.452	4.494	5.163
Verbindlichkeiten aus Transferleistungen	1.359	1.077	2.046	2.678	2.296	2.080	2.589
Sonstige Verbindlichkeiten	3.607	4.805	6.354	7.183	2.971	6.646	4.754
Erhaltene Anzahlungen	2.529	4.179	7.456	2.395	3.184	3.119	5.147
Verbindlichkeiten gesamt	28.572	30.276	35.291	30.331	26.555	27.854	28.165
Rückstellungen	140.538	141.860	148.231	144.648	157.259	161.900	168.724
Sonderposten für den Gebührenaussgleich	4.879	5.484	4.665	3.444	1.342	804	2.992
Schulden gesamt	173.989	177.620	188.188	178.423	185.157	190.559	199.881
davon Verbindlichkeiten in Euro je Einwohner	77	82	97	83	73	76	77

Der Kreis Borken senkte den Bestand der Investitionskredite zwischen 2009 und 2015 durch entsprechende Tilgungsleistungen um 6,4 Mio. Euro.

Liquiditätskredite wurde zwischen 2010 und 2015 nach Maßgabe der Finanzrechnungen und jährlichen Bilanzen nicht in Anspruch genommen.

Im Hinblick auf die weitere vergleichsorientierte Einordnung wird ergänzend auf das zuvor aufgeführte NKF-Kennzahlenset NRW verwiesen. Darin sind zusätzliche Kennzahlen zur Finanzlage aufgeführt.

Verbindlichkeiten

Um den unterschiedlichen Ausgliederungsgraden Rechnung zu tragen, sind in den interkommunalen Vergleich die Verbindlichkeiten der verbundenen Unternehmen, Sondervermögen und Mehrheitsbeteiligungen einzubeziehen. Die GPA NRW nimmt hierzu die im Gesamtabchluss ausgewiesenen Verbindlichkeiten.

Gesamtverbindlichkeiten je Einwohner in Euro 2013* (Gesamtabschluss)

Minimum	Maximum	Median**	Borken
22	642	186**	135

*) Vergleichsjahr 2013, weil für 2014 noch nicht ausreichend Vergleichszahlen zur Verfügung stehen.

**) Der Vergleich der Gesamtverbindlichkeiten je Einwohner wird durch Extremwerte beeinflusst. Der (arithmetische) Mittelwert verliert dadurch an Aussagekraft. Die GPA NRW gibt daher als Vergleichswert in diesem Fall den Median an.

Die Gesamtverbindlichkeiten 2013 liegen interkommunal auf niedrigem Niveau. Dieses gute Ergebnis resultiert aus der langjährigen Entschuldungsstrategie. Der Kreis Borken beabsichtigt, diese in den kommenden Jahren fortzuführen. Allerdings könnte durch das aktuelle Förderprogramm „Gute Schule 2020“ eine gegenteilige Entwicklung ausgelöst werden, sofern der Kreis Borken hierfür neue Verbindlichkeiten aufnimmt.

→ Empfehlung

Der Kreis Borken sollte seinen Kreditbestand weiter reduzieren.

Diese grundsätzliche Empfehlung spricht die GPA NRW auch aus, um darauf hinzuwirken, Zinsänderungsrisiken zu minimieren. Seitens des Kreises Borken wurde bestätigt, die Entschuldung als grundsätzliches strategisches Ziel weiter zu verfolgen. Zinsänderungsrisiken werden dagegen zurzeit nicht gesehen, weil für alle noch vorliegenden Kreditverträge lange Laufzeiten vereinbart sind. Ferner bewegt sich die durchschnittliche Zinsbelastung unter drei Prozent.

Rückstellungen

Rückstellungen in Tausend Euro

	2009	2010	2011	2012	2013	2014	2015
Pensionsrückstellungen	117.651	123.195	129.340	125.398	131.126	138.828	144.727
Rückstellungen Deponien und Altlasten	8.804	4.510	4.167	2.877	3.547	2.399	3.309
Instandhaltungsrückstellungen	1.562	318	182	328	690	1.501	3.171
sonst. Rückstellungen § 36 Abs. 4 und 5 GemHVO	12.521	13.837	14.543	16.045	21.897	19.172	17.518
Summe der Rückstellungen	140.538	141.860	148.231	144.648	157.259	161.900	168.724

Das Volumen der Rückstellung erhöhte sich in der geprüften Zeitreihe.

Die künftigen Versorgungslasten für aktive Beamte und Versorgungsempfänger des Kreises werden in den Pensionsrückstellungen abgebildet. Diese stellen durchweg einen relevanten Teil der Bilanzsumme dar. Beim Kreis Borken haben sie 2015 den Anteil von 33 Prozent der Bilanzsumme.

Pensions- und Beihilfeverpflichtungen in Tausend Euro

	2009	2010	2011	2012	2013	2014	2015
Pensionsrückstellungen	117.651	123.195	129.340	125.398	131.126	138.828	144.727
Bilanzsumme	423.188	439.784	446.014	438.901	428.537	429.003	438.117
Rückstellungsquote Pensionen in Prozent	27,8	28,0	29,0	28,6	30,6	32,4	33,0

Mit seiner Rückstellungsquote positioniert sich der Kreis Borken am Mittelwert der Vergleichsgruppe.

Rückstellungsquote Pensionen in Prozent 2014

Borken	Minimum	Maximum	Mittelwert	1. Quartil	2. Quartil (Median)	3. Quartil	Anzahl Werte
32,4	19,3	54,3	33,9	29,6	32,5	36,8	30

Für die Versorgungsverpflichtungen haben die Kreise/die StädteRegion in künftigen Haushaltsjahren Auszahlungen zu leisten. Hierzu wird die entsprechende Liquidität benötigt. Sofern den gebildeten Rückstellungen keine adäquaten Deckungspositionen gegenüber stehen, sind die Auszahlungen aus den laufenden Einzahlungen zu finanzieren. Ohne Liquiditätsvorsorge kann dies künftig zur Folge haben, dass die laufenden Einzahlungen dafür nicht mehr ausreichen. Die Versorgungsauszahlungen müssten dann zumindest zum Teil kreditfinanziert werden.

Im Sinne einer nachhaltigen Haushaltswirtschaft kann es daher sinnvoll sein, dass der Kreis/die StädteRegion rechtzeitig einen Kapitalstock aufbaut. Voraussetzung dafür sind Liquiditätsüberschüsse. Sofern diese nicht zur Tilgung von Verbindlichkeiten eingesetzt werden, sollten diese zumindest teilweise für spätere Pensionszahlungen angelegt werden.

Die bisherige Vorgehensweise des Kreises Borken stellte sich dergestalt dar, dass ein Kapitalstock von knapp 34 Mio. Euro zwischen 2011 und 2015 gebildet wurde. Ferner sollte dieser Kapitalstock zur Abfederung künftiger Pensionsverpflichtungen im Haushaltsjahr 2016 nochmals um zwei Mio. Euro vergrößert werden. Die Grundlage dafür bildet ein Beschluss des Kreistages aus 2011, wonach eine nachhaltige Finanzierung zukünftiger Pensionslasten gewährleistet werden soll.

Auszahlungen zur Liquiditätsvorsorge für Pensionsverpflichtungen in Tausend Euro

	2009	2010	2011	2012	2013	2014	2015
Auszahlungen zur Liquiditätsvorsorge für Pensionsverpflichtungen	0	0	9.417	3.700	8.893	2.550	9.436
Zuführungen zu Pensionsrückstellungen für aktive Beamte	3.032	4.208	2.733	1.415	3.214	3.845	3.908
Verhältnis Auszahlungen Liquiditätsvorsorge zu Zuführungen für Pensionsrückstellungen in Prozent	0	0	345	261	277	66	241

Liquiditätsvorsorge für Pensionsverpflichtungen in Tausend Euro

	2009	2010	2011	2012	2013	2014	2015
Pensionsrückstellungen	117.651	123.195	129.340	125.398	131.126	138.828	144.727
+ Erstattungsverpflichtungen nach VLVG*	713	995	1.218	1.258	1.660	1.966	1.799
./. Ausgleichsansprüche nach VLVG	1.681	1.767	1.790	2.114	2.487	2.663	2.624
= Saldo der Pensionsverpflichtungen	116.683	122.423	128.768	124.541	130.299	138.131	143.901
Wert der Finanzanlagen zur Liquiditätsvorsorge für Pensionsverpflichtungen	0	0	9.417	13.117	22.010	24.560	33.996
Anteil mit Finanzanlagen gegenfinanzierte Pensionsverpflichtungen in Prozent (Ausfinanzierte Versorgungsleistungen)	0,0	0,0	7,3	10,5	16,9	17,8	23,6

*) Gesetz zur Verteilung der Versorgungslasten (Versorgungslastenverteilungsgesetz – VLVG) vom 18.11.2008, GV. NRW. S. 706

Ausfinanzierte Versorgungsleistungen in Prozent 2014

Borken	Minimum	Maximum	Mittelwert	1. Quartil	2. Quartil (Median)	3. Quartil	Anzahl Werte
17,8	0,0	90,7	11,4	1,2	6,7	15,2	30

Die Ergebnisverteilung stellt sich dergestalt dar, dass nur bei 13 Kreisen ein Engagement oberhalb von zehn Prozent zu ermitteln ist. Davon liegen nur vier oberhalb von 20 Prozent. Lediglich ein Kreis weist eine Quote von über 90 Prozent nach.

Mit 18 Prozent erreicht der Kreis Borken eine höhere Ausfinanzierungsquote als die meisten Vergleichskreise. 2015 stieg die Quote auf 23,6 Prozent. Dies belegt, dass der Kreis Borken seine Liquiditätsvorsorge offensiv angeht.

Ein grundsätzliches Risiko ist aus Sicht der GPA NRW aber nicht gänzlich auszuschließen. Aufgrund der zukünftig weiter steigenden Altersfluktuation könnte sich ein weiter zunehmender Liquiditätsbedarf ergeben.

Zur kommenden Altersfluktuation beim Kreis Borken ist ergänzend auf diesbezügliche Ausführungen in der Personalanalyse zu verweisen.

Eigenkapital

Das Eigenkapital ist ein Gradmesser für die wirtschaftliche Situation eines Kreises/der Städte-Region.

Entwicklung des Eigenkapitals in Tausend Euro (IST) bzw. je Einwohner in Euro

	2009	2010	2011	2012	2013	2014	2015
Eigenkapital	51.973	57.693	56.560	52.997	37.218	32.216	35.259
Sonderposten	197.605	203.817	201.936	204.332	201.748	200.139	197.724
davon Sonderposten für Zuwendungen/Beiträge	192.726	198.001	196.861	200.485	200.024	198.967	194.378
Rückstellungen	140.538	141.860	148.231	144.648	157.259	161.900	168.724
Verbindlichkeiten	28.572	30.276	35.291	30.331	26.555	27.854	28.165
Passive Rechnungsabgrenzung	4.500	6.139	3.995	6.593	5.756	6.893	8.246
Bilanzsumme	423.188	439.784	446.014	438.901	428.537	429.003	438.117
Eigenkapitalquoten in Prozent							
Eigenkapitalquote 1	12,3	13,1	12,7	12,1	8,7	7,5	8,0
Eigenkapitalquote 2	57,8	58,1	56,8	57,8	55,4	53,9	52,4

Aus den zuvor schon beschriebenen Gründen (defizitäre Jahresabschlüsse und Wertverlustbuchungen gegen die allgemeine Rücklage) reduzierte sich das Eigenkapital. Zwischen 2009 und 2015 reduzierte es sich um 16,7 Mio. Euro.

Eine ähnliche Entwicklung ist bei einer ganzen Reihe von Vergleichskreisen nachzuvollziehen.

Eigenkapitalquote 1 in Prozent 2014

Borken	Minimum	Maximum	Mittelwert	1. Quartil	2. Quartil (Median)	3. Quartil	Anzahl Werte
7,5	1,9	37,1	16,2	9,2	15,0	22,3	30

Die unterdurchschnittliche und niedrige Eigenkapitalquote resultiert aus dem Einsatz der Ausgleichsrücklage zum Haushaltsausgleich (zugunsten der kreisangehörigen Kommunen).

Die Höhe einer Eigenkapitalquote kann auch z. B. mit der Bewertungspraxis zum Zeitpunkt der Erstellung der Eröffnungsbilanz in Verbindung stehen. Teilweise haben die Kreise seinerzeit bewusst niedrigere Werte festgelegt, um die Abschreibungsbelastungen niedriger zu anzusetzen. Konkrete Hinweise dazu haben sich aber für den Kreis Borken nicht ergeben.

Eigenkapitalquote 2 in Prozent 2014

Borken	Minimum	Maximum	Mittelwert	1. Quartil	2. Quartil (Median)	3. Quartil	Anzahl Werte
53,9	22,0	56,6	38,4	31,1	39,2	43,9	30

Auch die Eigenkapitalquote 2 (inklusive der Sonderposten für Zuwendungen und Beiträge) zeigt eine rückläufige Entwicklung. Gleichwohl orientiert sich der Kreis Borken hier interkommunal verglichen noch relativ nah am Maximum. Insofern kann unter Berücksichtigung der Sonderposten von einer noch vergleichsweise guten Eigenkapitalausstattung ausgegangen werden.

Ertragslage

Erträge

Die GPA NRW analysiert die Ertragsarten und geht auf wesentliche Besonderheiten ein.

Erträge in Tausend Euro (IST)

	2009	2010	2011	2012	2013	2014	2015
Steuern und ähnliche Abgaben	4.492	4.113	3.896	3.562	2.217	2.654	2.944
Zuwendungen und allgemeine Umlagen	220.337	225.635	218.614	215.216	228.676	237.593	255.364
Sonstige Transfererträge	16.767	14.901	16.166	15.245	16.049	20.337	27.936
Öffentlich-rechtliche Leistungsentgelte	37.987	38.863	41.860	40.877	42.942	41.559	46.385
Privatrechtliche Leistungsentgelte	1.942	1.992	2.054	2.070	2.072	2.186	1.863
Kostenerstattungen und Kostenumlagen	118.126	114.905	105.915	104.536	114.184	128.325	130.865
Sonstige ordentliche Erträge	8.481	7.058	5.589	14.000	8.872	10.352	9.331
Aktivierete Eigenleistungen	320	278	316	301	482	364	256
Ordentliche Erträge	408.451	407.746	394.410	395.808	415.495	443.370	474.943
Finanzerträge	2.242	3.151	3.841	2.672	2.481	1.968	1.743

Die ordentlichen Erträge zeigen insgesamt eine steigende Entwicklung. Wesentliche Verbesserungen ergaben sich einmal bei den Zuwendungen und allgemeine Umlagen. Hier sind an erster Stelle die Kreisumlage (siehe vorherige Ausführungen) sowie die Schlüsselzuweisungen zu nennen. Die Entwicklung von Kreisumlage und Schlüsselzuweisungen stellt auch nochmals die nachfolgende Grafik dar.

Der Anstieg der ordentlichen Erträge ergibt sich zudem u. a. aufgrund der gestiegenen Kostenerstattungen und Kostenumlagen. Diese Entwicklung steht im Zusammenhang mit steigenden Aufwendungen im Bereich der sozialen Leistungen. Dafür hat der Kreis Borken zunehmende Leistungsbeteiligungen von Bund und Land erhalten.

Allgemeine Deckungsmittel in Tausend Euro (IST und PLAN)

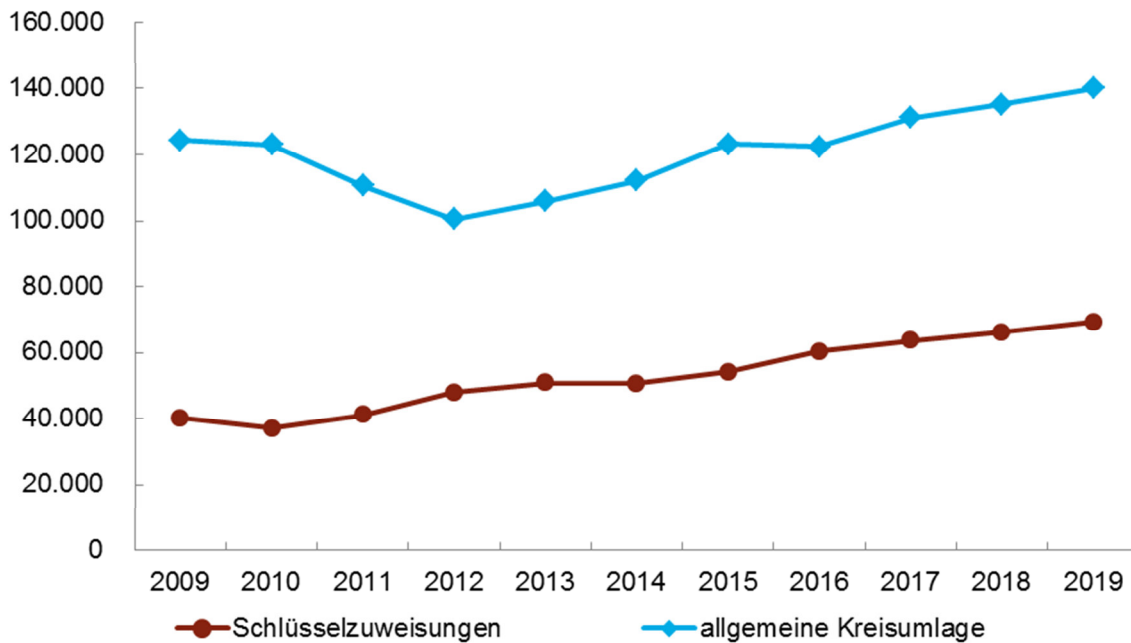

IST 2009 bis 2015, PLAN 2016 bis 2019

Auf der Grundlage der zuvor dargestellten Datenlage sind für den Kreis Borken folgende Zuwendungsquoten zu errechnen.

Zuwendungsquote in Prozent (IST und PLAN)

2009	2010	2011	2012	2013	2014	2015	2016	2017	2018	2019
16,0	17,3	19,0	20,3	21,1	19,6	19,4	20,5	20,5	20,4	20,8

IST 2009 bis 2015, PLAN 2016 bis 2019

Zuwendungsquote in Prozent 2014

Borken	Minimum	Maximum	Mittelwert	1. Quartil	2. Quartil (Median)	3. Quartil	Anzahl Werte
19,6	1,2	26,4	15,8	12,0	17,7	19,5	30

Die überdurchschnittliche Zuwendungsquote zeigt an, dass der Kreis Borken einen höheren Anteil seiner Erträge aus Leistungen Dritter erzielt als die meisten Vergleichskreise.

Aufwendungen

Des Weiteren analysiert die GPA NRW die Aufwandsarten. Auf wesentliche Besonderheiten geht sie ein.

Aufwendungen in Tausend Euro (IST)

	2009	2010	2011	2012	2013	2014	2015
Personalaufwendungen	42.433	45.512	44.239	44.063	46.755	49.785	52.219
Versorgungsaufwendungen	8.084	4.408	7.746	5.920	7.575	9.244	6.504
Aufwendungen für Sach- und Dienstleistungen	53.168	52.229	56.920	55.649	59.694	58.849	63.611
Bilanzielle Abschreibungen	11.541	12.127	12.811	12.589	12.595	13.335	13.091
Transferaufwendungen	268.897	277.855	264.353	268.950	281.520	299.991	320.296
Sonstige ordentliche Aufwendungen	14.667	12.217	12.537	14.180	17.491	18.524	13.839
Ordentliche Aufwendungen	398.791	404.347	398.605	401.351	425.628	449.729	469.561
Zinsen und sonstige Finanzaufwendungen	980	835	786	692	589	471	383

Auch die Aufwendungen zeigen erwartungsgemäß eine ansteigende Entwicklung. Während die zuvor dargelegten ordentlichen Erträge zwischen 2009 und 2015 um 66,4 Mio. Euro gestiegen sind, umfasst der aufwandsseitige Anstieg sogar 70,7 Mio. Euro.

Den größten Anteil daran haben die Transferaufwendungen. Diese stiegen im genannten Zeitraum allein um 51,4 Mio. Euro. Nach den Transferaufwendungen haben die Personalaufwendungen (+9,7 Mio. Euro) und die Sach- und Dienstleistungsaufwendungen (+10,4 Mio. Euro) maßgeblichen Anteil am Anstieg der ordentlichen Aufwendungen.

Die Personalaufwendungen steigen regelmäßig aufgrund zu berücksichtigender Besoldungs- und Entgeltanpassungen. Daneben hat aber auch zusätzlicher Stellenbedarf Einfluss auf die Entwicklung. Zwar konnte der Kreis Borken nach den Darlegungen in den Haushaltsplänen und Jahresabschlüssen zwischenzeitlich auch in Teilen den Stellenbedarf reduzieren. Durch hinzugekommene Aufgaben und Aufgabenmengen ergab sich aber auch zusätzlicher neuer Stellenbedarf. Mit Bezug auf die aktuellen Entwicklungen kann diesbezüglich beispielsweise auf die Flüchtlingszuwanderung verwiesen werden.

Personalintensität in Prozent

2009	2010	2011	2012	2013	2014	2015	2016	2017	2018	2019
10,6	11,3	11,1	11,0	11,0	11,1	11,1	10,9	11,2	11,2	11,2

IST 2009 bis 2015, PLAN 2016 bis 2019

Die Personalintensität als Anteilsquote an den ordentlichen Aufwendungen zeigt in der Zeitreihe eine relativ einheitliche Entwicklung.

Personalintensität in Prozent 2014

Borken	Minimum	Maximum	Mittelwert	1. Quartil	2. Quartil (Median)	3. Quartil	Anzahl Werte
11,1	9,5	19,7	14,4	12,3	14,5	16,3	30

Vorsorglich ist darauf hinzuweisen, dass die Personalintensität keine unmittelbare Bewertung im Hinblick auf Stellenausstattungen, ggf. Stellenüberhänge, etc. ermöglicht. Sie stellt lediglich das Verhältnis der Personalaufwendungen zu den ordentlichen Aufwendungen insgesamt dar. Sie kann insofern nur als ergänzende Orientierungsgröße zur aufgabenbezogenen Personalanalyse dienen. Nur diese lässt ebenso wie der Vergleich der Personalquote im Kennzahlenset eine sachgerechte Einschätzung bei der Frage der Stellenausstattung zu. Auf die diesbezüglichen Teilberichte ist insofern ausdrücklich zu verweisen.

Bei den darin dargelegten Stellenvergleichen sind aber auch immer die örtlichen Besonderheiten zu berücksichtigen. Diese können mit sachlicher Begründung zu einer höheren Stellenausstattung führen und somit auch anteilig höhere Personalaufwendungen begründen.

Als beispielhaft für örtliche Besonderheiten können insbesondere die unterschiedlichen Organisationsentscheidungen im Fall der Aufgabenwahrnehmung im Bereich SGB II herangezogen werden. Die Einstiegsfrage lautet hier, hat der Kreis optiert? Wenn ja, nimmt er dann diese Aufgaben als Optionskreis in eigener Verantwortung wahr? Oder delegiert er Teile der Aufgaben auf seine kreisangehörigen Kommunen? Schon aus der Konsequenz dieser unterschiedlichen Aufgabenwahrnehmung resultieren höchst unterschiedliche Stellenbedarfe.

Sach- und Dienstleistungsintensität in Prozent

2009	2010	2011	2012	2013	2014	2015	2016	2017	2018	2019
13,3	12,9	14,3	13,9	14,0	13,1	13,5	13,1	12,5	12,2	12,1

IST 2009 bis 2015, PLAN 2016 bis 2019

Die Sach- und Dienstleistungsintensität zeigt sich mit Blick auf die mittelfristige Planung bis 2019 leicht rückläufig. Die prozentuale Verringerung ergibt sich aber lediglich aus dem rechnerischen Effekt in der Relation zu den ordentlichen Aufwendungen. Tatsächlich steigen die Sach- und Dienstleistungsaufwendungen wie vorstehend schon dargestellt um 10,4 Mio. Euro.

Sach- und Dienstleistungsintensität in Prozent 2014

Borken	Minimum	Maximum	Mittelwert	1. Quartil	2. Quartil (Median)	3. Quartil	Anzahl Werte
13,1	3,5	19,3	8,7	5,2	8,6	11,3	30

Eine anteilig höhere Sach- und Dienstleistungsintensität stellt sich erfahrungsgemäß häufiger bei niedrigeren Personalintensitäten dar. Ein Grund dafür kann sein, dass im Fall geringerer Stellenvolumen der Anteil zu vergebener Dienstleistungen steigt. Beispiel: höherer Vergabean-

teil von Techniker- und Ingenieurleistungen aufgrund einer geringeren Zahl von technischen Bediensteten.

Die aufwandswirksam verbuchten Abschreibungen stiegen zwischen 2009 und 2015 um ca. 1,5 Mio. Euro.

Auf der Grundlage der zur Verfügung gestellten Anlagenspiegel ergaben sich davon abweichend die nachfolgend aufgelisteten Werte. Dort sind bei den Abschreibungen auch die gegen die allgemeine Rücklage gebuchten Sonderabschreibungen (Wertverluste RWE-Aktien) enthalten. Insofern ergeben sich hier für 2013 und 2015 höhere Abschreibungsbeträge. Deren Anteil belastete aber nicht die jeweiligen Ergebnisrechnungen.

Abschreibungsintensität und Drittfinanzierungsquote in Prozent

	2009	2010	2011	2012	2013	2014	2015
Ordentliche Aufwendungen	398.791	404.347	398.605	401.351	425.628	449.729	469.561
Abschreibungen auf Anlagevermögen	11.541	11.242	11.940	12.411	16.783	11.699	16.791
Erträge aus der Auflösung von Sonderposten	7.767	8.710	9.766	8.977	10.482	9.576	10.225
Netto-Ergebnisbelastung	3.774	2.532	2.174	3.434	6.301	2.123	6.567
Abschreibungsintensität	2,9	2,8	3,0	3,1	3,9	2,6	3,6
Drittfinanzierungsquote	67,3	77,5	81,8	72,3	62,5	81,8	60,9

Die Abschreibungsintensität bewegte sich in der dargestellten Zeitreihe im Regelfall zwischen 2,6 und 3,1 Prozent. Die Ausnahme bilden die zuvor mit Verweis auf die Sonderabschreibungen erwähnten Jahre 2013 und 2015.

Gemessen am interkommunalen Vergleich 2014 ist die normale Abschreibungsintensität des Kreises Borken als durchschnittlich einzuordnen.

Abschreibungsintensität in Prozent 2014

Borken	Minimum	Maximum	Mittelwert	1. Quartil	2. Quartil (Median)	3. Quartil	Anzahl Werte
2,6	1,1	25,2	3,3	2,0	2,6	3,1	30

Die Drittfinanzierungsquote zeigt, in welchem Verhältnis die jährlichen Abschreibungen durch Erträge aus der Auflösung von Sonderposten gegenfinanziert werden. Diese Erträge schlugen in der dargelegten Zeitreihe mit schwankendem Verlauf zu Buche. Dementsprechend variiert auch die Drittfinanzierungsquote. Die Quoten der Jahre 2013 und 2015 müssen dabei ebenfalls wieder in Klammern gesetzt werden. Weil hier der gegenüberstehende Aufwand inklusive der Sonderabschreibungen angesetzt ist.

Drittfinanzierungsquote in Prozent 2014

Borken	Minimum	Maximum	Mittelwert	1. Quartil	2. Quartil (Median)	3. Quartil	Anzahl Werte
81,8	2,9	130,7	52,3	38,7	49,8	64,7	30

Der Kreis Borken realisiert eine vergleichsweise hohe Gegenfinanzierung zu seinen Abschreibungen. Nach Maßgabe der Vergleichsdatenbank der GPA NRW ordnet er sich in allen Jahren zwischen 2010 und 2014 oberhalb des 3. Quartils ein.

Erfahrungsgemäß wirkt sich hier oftmals auch die zuvor schon angerissene Bewertungspraxis, die eine niedrige EK-Quote 1 unterstützt, hier positiv aus.

Die Transferaufwendungen haben wie zuvor dargelegt den größten Anteil an den ordentlichen Aufwendungen. In der Zeitreihe inklusive der mittelfristigen Planung steigt die Transferaufwandsquote nur relativ leicht. Die Analyse dieser Quote spiegelt insofern nicht die tatsächlichen Steigerungsraten der Transferaufwendungen wider.

Maßgeblichen Anteil innerhalb der Transferaufwendungen haben die Entwicklungen der Landschaftsumlage sowie der sozialen Leistungen. In beiden Fällen sind wie bei allen Kreisen deutliche Aufwandssteigerungen zu verzeichnen.

Transferaufwandsquote in Prozent

2009	2010	2011	2012	2013	2014	2015	2016	2017	2018	2019
67,4	68,7	66,3	67,0	66,1	66,7	68,2	69,8	70,2	70,5	70,6

IST 2009 bis 2015, PLAN 2016 bis 2019

Transferaufwandsquote in Prozent 2014

Borken	Minimum	Maximum	Mittelwert	1. Quartil	2. Quartil (Median)	3. Quartil	Anzahl Werte
66,7	44,7	78,2	60,8	50,5	56,7	71,3	30

Bei diesem Ergebnis ist zu beachten, dass ggf. unterschiedliche Vorgehensweisen auf das Volumen Einfluss nehmen. Kreise, die alle SGB II Zahlungen in vollen Umfang tragen, weisen konsequenterweise hier höhere Transferaufwandsquoten nach. Günstiger stellen sich die Kreise dar, deren kreisangehörige Kommunen die Kosten der Unterkunft direkt übernehmen.

→ Feststellung

Bei der Analyse der Aufwendungen des Kreises Borken haben sich zusammenfassend keine Hinweise auf Auffälligkeiten ergeben.

→ Gebäudeportfolio

Die Kreise sowie die StädteRegion verfügen aufgrund ihres vielfältigen Aufgabenspektrums in der Regel über ein erhebliches Gebäudeportfolio. Es ist durch eine hohe Kapitalbindung gekennzeichnet und verursacht zudem erhebliche Folgekosten. Die GPA NRW hinterfragt den Umfang und die Notwendigkeit des Gebäudebestandes des Kreises für die Aufgabenerledigung - insbesondere im Hinblick auf die demografischen Veränderungen. Neben den kreiseigenen (bilanzierten) Objekten berücksichtigt sie auch angemietete Objekte.

Der interkommunale Vergleich zeigt in einem ersten Schritt, bei welchen Gebäudearten der Kreis Borken über größere Flächenressourcen verfügt als die Vergleichskreise. Hohe Kennzahlenwerte sowie Gebäudearten, die andere Kreise/die StädteRegion überwiegend nicht vorhalten, bieten Anlass für eine kritische Betrachtung. Darüber hinaus entwickelt die GPA NRW Aussagen zu Risiken und Chancen der zukünftigen Haushaltswirtschaft, die sich aus dem Gebäudeportfolio ergeben.

Bei Würdigung der Vergleichsergebnisse ist zu berücksichtigen, dass hier nicht nur die dem Kernhaushalt zugeordneten Gebäudeflächen erfasst sind. Die Vergleichsdaten enthalten ggf. auch Gebäudeanteile von 100-prozentigen Ausgliederungen. Im Fall des Kreises Borken sind insofern auch Gebäude der Entsorgungsgesellschaft Westmünsterland (egw) erfasst.

Flächen absolut nach Nutzungsarten in m² BGF* 2014

Nutzungsart	BGF absolut in m ²	BGF in m ² je 1.000 Einwohner	Anteil an der Gesamtfläche in Prozent
Schulen	95.737	262	51,3
Jugend	685	2	0,4
Sport und Freizeit	0	0	0,0
Verwaltung	36.792	101	19,7
Feuerwehr / Rettungsdienst	0	0	0,0
Kultur	8.692	24	4,7
Soziales	0	0	0,0
sonstige Nutzungen	44.718	123	24,0
Gesamtsumme	186.624	511	100

*) BGF = Bruttogrundfläche.

Flächen nach Nutzungsarten in m² BGF je 1.000 Einwohner 2014

Nutzungsart	Minimum	Maximum	Mittelwert	Borken
Schulen	65	425	286	262
Jugend	0	45	7	2
Sport und Freizeit	0	56	3	0
Verwaltung	66	201	122	101
Feuerwehr / Rettungsdienst	0	35	14	0
Kultur	0	52	13	24
Soziales	0	54	3	0
sonstige Nutzungen	0	312	60	123
Summe BiPo "sonstige Gebäude"	72	515	216	247
Gesamtfläche	172	881	509	511

Wie in den Kommunen weisen die Schulen auch bei den Kreisen die größten Flächenanteile auf. Die Schulflächen des Kreises Borken ordnen sich interkommunal unterdurchschnittlich ein. Mit erfasst sind hier auch die zwischenzeitlich in Trägerschaft des Kreises betriebenen Förder-schulen.

Unauffällig, weil unterdurchschnittlich stellen sich auch die Flächenanteile der Verwaltung dar.

Nach Beschreibung des Gebäudemanagements verfolgt der Kreis Borken die Strategie der gezielten Gebäudeaufgabe, wenn möglich. Anschließend erfolgt ggf. bedarfsorientiert die An-mietung von Teilflächen.

Die Nutzungsart Kultur stellt sich geringfügig über dem Mittelwert liegend dar. Hier sind aber in örtlicher Besonderheit das Schloss Ahaus (BGF 6.474 m²) und das Hamaland-Museum (BGF 2.218 m²) zu berücksichtigen. Im Fall des Museums handelt es sich zudem um den Flächenan-teil vor dem zurzeit laufenden Umbau. Hier wird sich aufgrund des Umbaus eine Flächenerwei-terung ergeben.

Relativ deutlich über dem Mittelwert liegend stellen sich die sonstigen Nutzungen dar. Hier sind üblicherweise Kreisbetriebshöfe, Mietwohnhäuser, Miet- und Dienstwohnungen, etc. erfasst. Die flächenrelevanten Unterschiede sind hier insofern in Abhängigkeit zu den örtlichen Beson-derheiten sehr ausgeprägt.

Beim Kreis Borken sind Wohn- und Mietobjekte nicht dargelegt. Dennoch hebt er sich deutlich von den Vergleichskreisen ab. Die Unterschiede ergeben sich durch Berücksichtigung des ge-meinsam mit der Stadt Gescher betriebenen interkommunalen Bauhofs sowie der Gebäude der egw (Gescher, Nordvelen und Vreden-Ellewick).

→ **Feststellung**

Außergewöhnliche Gebäudeausstattungen, die im Konsolidierungsinteresse zur Disposition gestellt werden könnten, sind anhand des Kennzahlenvergleichs nicht zu ermitteln.

→ **Empfehlung**

Nach Maßgabe der demografischen Entwicklung sollte der Kreis Borken auch weiterhin den Flächenbedarf an den Schulen kritisch überprüfen.

Ggf. verringert sich der schulbezogene Flächenbedarf in der Zukunft aufgrund weiter rückläufiger Schülerzahlen.

→ Kontakt

Gemeindeprüfungsanstalt Nordrhein-Westfalen

Heinrichstraße 1, 44623 Herne

Postfach 10 18 79, 44608 Herne

t 0 23 23/14 80-0

f 0 23 23/14 80-333

e info@gpa.nrw.de

i www.gpa.nrw.de

ÜBERÖRTLICHE PRÜFUNG

*Einsatz der Finanzressourcen
des Kreises Borken im
Jahr 2016*

INHALTSVERZEICHNIS

→ Inhalte, Ziele und Methodik	3
→ Einsatz der Finanzressourcen	6
Interkommunaler Vergleich 2013	7
→ Erläuterungen zum Vergleich	12
Buchungssystematik	12
Hinweise zu einzelnen Produktbereichen und Produktgruppen	14

→ Inhalte, Ziele und Methodik

Für die Haushaltskonsolidierung ist es notwendig, mögliche Konsolidierungsfelder zu erkennen und einzugrenzen. Interkommunale Vergleiche bieten eine erste Orientierung. Die GPA NRW hat die Jahresergebnisse aller Produktbereiche und Produktgruppen des Kreises Borken denen der anderen Kreise/der StädteRegion in Nordrhein-Westfalen gegenübergestellt. Der Vergleich zeigt, in welchen Bereichen der Kreis Borken mehr Finanzressourcen einsetzt als andere. Er gibt insoweit erste Anhaltspunkte für Konsolidierungsfelder.

Datenbasis

Der Vergleich basiert auf den Ergebnisrechnungsstatistiken der Kreise/der StädteRegion. Die finanzstatistischen Daten eignen sich hierfür besonders:

- Die Kreise/die StädteRegion sind gesetzlich verpflichtet, die Daten jährlich an den Landesbetrieb Information und Technik Nordrhein-Westfalen (IT.NRW) zu melden. Sie müssen die Daten somit ohnehin erfassen.
- Zudem erleichtern die umfangreichen finanzstatistischen Zuordnungs- und Buchungsvorschriften den interkommunalen Vergleich. Die Produktbereiche und Produktgruppen zur Finanzstatistik sind landesweit einheitlich für alle Kreise/die StädteRegion vorgegeben.

Datenqualität

Um die Validität der Daten sicherzustellen, ist die GPA NRW wie folgt vorgegangen:

- Die von den Kreisen/der StädteRegion zur Verfügung gestellten Daten haben wir an IT.NRW weitergeleitet. IT.NRW hat die Daten auf Plausibilität überprüft. Bei Bedarf hat IT.NRW die Ergebnisrechnungsstatistik geändert. Die GPA NRW hat die berichtigten Daten übernommen und an die Kreise/die StädteRegion weitergeleitet.
- Die GPA NRW hat die für die Statistik gemeldeten Daten mit den Jahresabschlüssen der Kreise/der StädteRegion verglichen. Bei wesentlichen Abweichungen haben die Kreise/die StädteRegion die Ergebnisrechnungsstatistik berichtigt.
- Wir haben die Vergleichsergebnisse mit den Kreisen/der StädteRegion besprochen. Soweit dadurch fehlerhafte Daten oder Zuordnungen aufgefallen sind, wurden diese ebenfalls berichtigt.

Die Qualität der Ergebnisrechnungsstatistiken ist durch diesen Prozess gestiegen. Insofern können die Kreise/die StädteRegion auch künftige Statistiken für Vergleiche nutzen. Die finanzstatistischen Daten können bei IT.NRW abgerufen werden.

Im Zuge der Entwicklung des Ressourcenvergleichs stimmte der Kreis Borken selbst weitere Differenzen für zukünftige Statistikmeldungen mit IT.NRW ab. Insofern arbeitete er verbesserte Zuordnungen für die nächsten Statistikläufe auf.

Zu berücksichtigen ist im Hinblick auf die nachfolgenden Ausführungen, sich unsere interkommunalen Vergleiche in diesem Bericht an den Landesproduktbereichen / -produktgruppen orientieren. Aufgrund der abweichenden Produktstruktur des Kreises weichen die dargelegten Ergebnisse daher im Einzelfall von den Ergebnissen des Jahresabschlusses 2013 ab.

Kennzahl

Die GPA NRW bildet die Kennzahl „Ergebnis je Einwohner“ für alle Produktbereiche und Produktgruppen. Diese Kennzahl zeigt, wie die einzelnen Produktbereiche und Produktgruppen den Kreishaushalt im Vergleich zu den anderen Kreisen belasten. Dadurch werden Ausgaben- und Aufgabenschwerpunkte sichtbar.

Aus dem interkommunalen Vergleich der Kennzahl „Ergebnis je Einwohner“ allein leiten sich keine Aussagen zur Wirtschaftlichkeit einzelner Produkte und Leistungen ab. Hierzu sind tiefergehende Analysen mit entsprechenden Kennzahlen notwendig. Solche Analysen haben wir bereits in den vorangegangenen Prüfungen zu einer Reihe von Handlungsfeldern der Kreise/der StädteRegion durchgeführt. Die wesentlichen Kennzahlen einschließlich aktueller Vergleichswerte können dem Anhang „GPA-Kennzahlenset“ zum Prüfbericht entnommen werden.

Der Vergleich des Ressourceneinsatzes und das GPA-Kennzahlenset haben insoweit unterschiedliche Ziele. Sie ergänzen sich und können zusammen für die Haushaltskonsolidierung genutzt werden.

Vergleichsbasis

Die GPA NRW hat bei jeder Produktgruppe alle 30 Kreise und die StädteRegion in den Vergleich einbezogen. Dies gilt auch dann, wenn ein Kreis/die StädteRegion für die jeweilige Produktgruppe keine Erträge oder Aufwendungen gemeldet hat. Der Kreis/die StädteRegion fließt in diesen Fällen mit einem Ergebnis von 0 Euro in die Berechnung der interkommunalen Vergleichswerte ein.

Durch diese Berechnungsmethodik ist sichergestellt, dass die interkommunalen Vergleichswerte Unterschiede in der jeweiligen Haushaltsbelastung und in der Aufgabenwahrnehmung widerspiegeln. Ursachen für solche Unterschiede können sein:

- Politische Prioritätensetzungen, Standards oder Prozesse variieren.
- Möglicherweise sind Aufgaben enthalten, die einige Kreise/die StädteRegion wahrnehmen und andere nicht.
- Die strukturellen Rahmenbedingungen, wie beispielsweise Einwohnerzahl, Kreisfläche und Sozialstruktur, können sich unterscheiden.
- Zum Teil haben Kreise/die StädteRegion Aufgaben ausgegliedert.

Ist durch diese Berechnungsmethodik ein großer Teil der Kreise/der StädteRegion mit einem Wert von 0 Euro in den Vergleich eingeflossen, haben wir einen zusätzlichen Vergleich ohne diese Kreise/die StädteRegion erstellt. Die Ergebnisse dieser Berechnungen stellen wir für die

jeweilige Produktgruppe im Abschnitt „Hinweise zu einzelnen Produktbereichen und Produktgruppen“ dar.

Vergleichsjahr

Der Vergleich basiert auf den Daten des Jahres 2013. Die GPA NRW hat hierfür Daten von allen 30 Kreisen und der StädteRegion erhalten.

Für das Jahr 2014 konnten zu Beginn der Prüfung die meisten Kreise die Ergebnisrechnungstatistik noch nicht zur Verfügung stellen. Wir haben diese Daten im Laufe der Prüfung von 27 Kreisen und der StädteRegion erhalten und an IT.NRW zur Plausibilisierung gegeben. Die Berichtspflicht gegenüber IT.NRW ist damit jeweils erfüllt. Eine weitere Validierung und Aufbereitung der Daten für den interkommunalen Vergleich war im Zuge der Prüfung jedoch nicht mehr möglich. Wir stellen deshalb keinen Vergleich für 2014 dar.

Die Statistikmeldung 2014 des Kreises Borken liegt uns vor. Er hat damit seine Berichtspflicht gegenüber IT.NRW für 2013 und 2014 erfüllt.

Erläuterungen zum Vergleich

Die Erläuterungen sollen die Kreise/die StädteRegion bei der Analyse der Daten unterstützen. Sie beziehen sich auf wesentliche Unterschiede in der Buchungssystematik. Soweit die Erläuterungen einzelne Produktbereiche und Produktgruppen betreffen, enthält die tabellarische Übersicht einen entsprechenden Hinweis in der letzten Spalte.

➔ Einsatz der Finanzressourcen

Die folgende Tabelle enthält die Ergebnisse des Kreises Borken sowie die interkommunalen Vergleichswerte für das Jahr 2013.

Interkommunaler Vergleich 2013

Ergebnis je Einwohner in Euro 2013

Produktbereich/Produktgruppe	Borken	Minimum	Maximum	Mittelwert	1. Quartil	2. Quartil (Median)	3. Quartil	Anzahl Werte	Hinweis ¹
Innere Verwaltung	-5,23	-175,12	-5,23	-58,79	-65,62	-52,66	-43,19	31	
Verwaltungssteuerung und Service	-5,23	-175,12	-5,23	-58,79	-65,62	-52,66	-43,19	31	1, 2
Sicherheit und Ordnung	-5,89	-26,61	4,83	-7,26	-11,69	-6,16	-1,92	31	
Statistik und Wahlen	0,00	-1,00	0,24	-0,23	-0,33	-0,17	-0,06	31	
Ordnungsangelegenheiten	-6,13	-19,06	6,96	-2,40	-5,57	-1,43	2,09	31	1, 2
Brandschutz	0,00	-9,41	0,00	-3,43	-4,98	-2,87	-1,64	31	1, 2
Rettungsdienst	0,24	-7,76	9,21	-0,04	-0,51	0,00	0,54	31	1, 2
Abwehr von Großschadensereignissen, Katastrophenschutz	0,00	-4,70	0,00	-1,16	-1,39	-0,77	-0,48	31	1, 2
Schulträgeraufgaben	-34,30	-65,55	-12,30	-35,18	-40,34	-35,15	-31,35	31	
Grundschulen	0,00	-1,60	0,00	-0,05	0,00	0,00	0,00	31	1
Realschulen	0,00	-0,58	0,00	-0,04	0,00	0,00	0,00	31	1
Gymnasien	0,00	-4,15	0,00	-0,37	0,00	0,00	0,00	31	1
Gesamtschulen	0,00	-5,65	0,00	-0,31	0,00	0,00	0,00	31	1
Förderschulen	-0,78	-12,87	0,00	-6,06	-7,75	-6,18	-4,20	31	2
Berufskollegs	-15,50	-40,33	0,00	-15,43	-19,77	-15,50	-9,67	31	1

¹ Hinweise zur Produktgruppe im Abschnitt „Erläuterungen zum Vergleich“: 1 = Allgemeine Erläuterungen; 2 = Erläuterungen zum Ergebnis des Kreises Borken

Produktbereich/Produktgruppe	Borken	Minimum	Maximum	Mittelwert	1. Quartil	2. Quartil (Median)	3. Quartil	Anzahl Werte	Hinweis ¹
Schülerbeförderung	-7,42	-14,94	0,00	-7,15	-9,26	-7,15	-5,39	31	
Fördermaßnahmen für Schüler	0,00	-4,04	0,00	-0,71	-1,08	-0,70	0,00	31	
Sonstige schulische Aufgaben	-10,83	-56,45	-0,26	-5,07	-4,39	-2,92	-1,66	31	1, 2
Kultur und Wissenschaft	-2,81	-12,76	0,00	-4,28	-5,29	-2,81	-1,67	31	
Wissenschaft und Forschung	0,00	-0,12	0,00	-0,01	0,00	0,00	0,00	31	1
Museen, Sammlungen, Ausstellungen	-1,31	-6,21	0,00	-1,27	-2,04	-1,23	0,00	31	1
Theater	0,00	-8,76	0,00	-0,40	0,00	0,00	0,00	31	1
Musikpflege (ohne Musikschulen)	0,00	-4,08	0,00	-0,25	0,00	0,00	0,00	31	1
Musikschulen	0,00	-7,18	0,00	-0,82	-0,49	0,00	0,00	31	1
Volkshochschulen	0,00	-3,31	0,00	-0,39	-0,10	0,00	0,00	31	1
Büchereien	0,00	-0,85	0,00	-0,08	0,00	0,00	0,00	31	1
Sonstige Volksbildung	0,00	-2,74	0,00	-0,09	0,00	0,00	0,00	31	1
Heimat- und sonstige Kulturpflege	-1,50	-6,12	0,00	-0,97	-1,30	-0,70	-0,31	31	1
Soziale Leistungen	-146,18	-318,17	-142,98	-217,28	-247,09	-214,07	-178,95	31	1
Grundversorgung und Leistungen nach dem Zwölften Buch Sozialgesetzbuch ²	-66,91	-126,18	-47,64	-75,98	-85,36	-72,29	-62,99	31	
Grundsicherungsleistungen nach dem Zweiten Buch Sozialgesetzbuch	-44,64	-169,19	-34,94	-102,12	-122,75	-101,13	-81,22	31	1
Leistungen für Asylbewerber	0,00	-0,08	0,12	0,00	0,00	0,00	0,00	31	
Soziale Einrichtungen	0,00	-2,05	0,00	-0,39	-0,55	0,00	0,00	31	

² Die GPA NRW hat die folgenden Produktgruppen mit der Produktgruppe Grundversorgung und Leistungen nach dem Zwölften Buch Sozialgesetzbuch zusammengefasst: Hilfe zum Lebensunterhalt, Grundsicherung im Alter und bei Erwerbsminderung, Hilfen zur Gesundheit, Eingliederungshilfe für behinderte Menschen, Hilfe zur Pflege, Hilfe zur Überwindung sozialer Schwierigkeiten und Hilfen in anderen Lebenslagen. Hintergrund: Bis zum Haushaltsjahr 2013 waren alle SGB-XII-Leistungen unter dieser Produktgruppe nachzuweisen. Entsprechend der Zuordnungsvorschriften sollte erst ab 2014 eine Aufteilung erfolgen. Einige Kreise haben aber bereits für die Statistik 2013 differenziert gemeldet.

Produktbereich/Produktgruppe	Borken	Minimum	Maximum	Mittelwert	1. Quartil	2. Quartil (Median)	3. Quartil	Anzahl Werte	Hinweis ¹
Leistungen nach dem Bundesversorgungsgesetz	0,00	-1,14	0,00	-0,17	-0,20	0,00	0,00	31	
Leistungen für Schwerbehinderte nach dem Neunten Buch Sozialgesetzbuch	-3,00	-6,97	4,36	-1,94	-2,94	-2,08	-1,12	31	
Förderung von anderen Trägern der Wohlfahrtspflege	-28,55	-83,39	0,00	-29,90	-34,02	-31,33	-25,39	31	
Unterhaltsvorschussleistungen	-1,18	-7,11	0,00	-2,18	-3,09	-1,63	-0,49	31	
Betreuungsleistungen	-1,91	-5,74	0,00	-1,09	-1,38	-0,99	-0,61	31	
Leistungen für Heimkehrer und politische Häftlinge	0,00	-0,19	0,00	-0,01	0,00	0,00	0,00	31	
Sonstige soziale Leistungen	0,00	-24,33	2,99	-3,50	-3,61	-1,60	-0,68	31	
Kinder-, Jugend- und Familienhilfe	-99,64	-201,13	0,00	-84,41	-107,87	-85,10	-45,91	31	1, 2
Förderung von Kindern in Tageseinrichtungen und in Tagespflege	-5,59	-11,39	6,60	-3,07	-5,50	-2,32	-0,87	31	
Jugendarbeit	-7,29	-14,06	0,00	-3,18	-4,21	-2,85	-0,73	31	
Sonstige Leistungen zur Förderung junger Menschen und Familien	-51,49	-114,11	0,00	-41,66	-55,57	-42,90	-22,03	31	
Tageseinrichtungen für Kinder	-34,51	-106,62	0,00	-35,10	47,23	-34,51	-15,74	31	
Einrichtungen der Jugendarbeit	0,00	-3,11	0,32	-0,42	-0,07	0,00	0,00	31	
Sonstige Einrichtungen zur Förderung junger Menschen und Familien	-0,07	-7,06	0,24	-0,59	-0,43	0,00	0,00	31	
Leistungen nach dem Bundeselterngeld- und Elternzeitgesetz	-0,47	-1,09	0,19	-0,38	-0,60	-0,38	-0,02	31	
Gesundheitsdienste	-17,98	-21,67	-6,91	-13,57	-15,79	-13,81	-11,13	31	
Gesundheitseinrichtungen	0,00	-12,21	0,00	-2,30	-4,09	-1,21	0,00	31	
Gesundheitsschutz und -pflege	-17,98	-18,05	-1,60	-11,26	-13,75	-11,57	-8,11	31	
Sportförderung	-1,24	-2,85	0,00	-0,80	-0,94	-0,51	-0,29	31	

Produktbereich/Produktgruppe	Borken	Minimum	Maximum	Mittelwert	1. Quartil	2. Quartil (Median)	3. Quartil	Anzahl Werte	Hinweis ¹
Förderung des Sports	-1,24	-2,85	0,00	-0,64	-0,74	-0,47	-0,29	31	
Sportstätten und Bäder	0,00	-1,87	0,00	-0,16	0,00	0,00	0,00	31	1
Räumliche Planung und Entwicklung, Geoinformationen	-13,57	-22,34	-4,38	-12,46	-14,63	-12,61	-10,33	31	
Räumliche Planungs- und Entwicklungsmaßnahmen, Geoinformationen	-13,57	-22,34	-4,38	-12,46	-14,63	-12,61	-10,33	31	
Bauen und Wohnen	-4,48	-5,64	1,28	-2,56	-3,77	-2,39	-1,56	31	
Bau- und Grundstücksordnung	-3,06	-4,61	2,29	-1,47	-2,31	-1,56	-0,65	31	1
Wohnungsbauförderung	-1,42	-2,11	-0,40	-1,02	-1,11	-0,95	-0,81	31	
Denkmalschutz und -pflege	0,00	-0,40	0,00	-0,07	-0,10	-0,01	0,00	31	1
Ver- und Entsorgung	-0,51	-9,70	11,09	-0,61	-2,25	-0,38	1,07	31	
Elektrizitätsversorgung	0,00	0,00	7,30	0,42	0,00	0,00	0,01	31	1
Gasversorgung	0,00	0,00	5,26	0,18	0,00	0,00	0,00	31	1
Wasserversorgung	0,00	-2,92	1,63	-0,05	0,00	0,00	0,00	31	1
Abfallwirtschaft	-0,51	-9,70	3,53	-1,16	-2,25	-0,69	0,36	31	1, 2
Verkehrsflächen und -anlagen, ÖPNV	-19,58	-55,58	-4,15	-24,67	-30,74	-22,37	-16,81	31	
Kreisstraßen	-17,67	-43,80	-3,76	-16,64	-19,30	-16,08	-11,26	31	
Parkeinrichtungen	0,00	0,00	0,03	0,00	0,00	0,00	0,00	31	
ÖPNV	-1,90	-46,96	0,41	-7,95	-12,50	-2,20	-0,18	31	1
Sonstiger Personen- und Güterverkehr	0,00	-3,09	2,59	-0,09	0,00	0,00	0,00	31	1
Häfen	0,00	0,00	0,11	0,00	0,00	0,00	0,00	31	
Natur- und Landschaftspflege	-8,12	-15,13	-0,28	-6,65	-8,50	-6,70	-4,17	31	
Öffentliches Grün, Landschaftsbau	-1,30	-2,66	0,00	-0,24	-0,02	0,00	0,00	31	1, 2
Öffentliche Gewässer, Wasserbauliche Anlagen	-3,91	-10,91	0,00	-3,24	-4,47	-3,41	-1,26	31	

Produktbereich/Produktgruppe	Borken	Minimum	Maximum	Mittelwert	1. Quartil	2. Quartil (Median)	3. Quartil	Anzahl Werte	Hinweis ¹
Friedhofs- und Bestattungswesen	0,00	-0,19	0,00	-0,01	0,00	0,00	0,00	31	
Naturschutz und Landschaftspflege	-2,91	-5,07	0,00	-3,14	-4,28	-3,10	-2,34	31	1, 2
Land- und Forstwirtschaft	0,00	-0,99	1,56	-0,03	0,00	0,00	0,00	31	
Umweltschutz	-5,61	-6,72	0,00	-2,36	-3,01	-1,78	-0,93	31	1
Umweltschutzmaßnahmen	-2,05	-6,27	0,00	-1,47	-1,91	-0,82	-0,42	31	1
Immissionsschutz	-3,57	-3,57	0,00	-0,89	-1,15	-0,79	-0,37	31	1
Wirtschaft und Tourismus	-3,75	-23,47	16,26	0,81	-3,12	-0,32	7,02	31	
Wirtschaftsförderung	-3,75	-9,30	0,00	-2,30	-3,02	-1,79	-1,33	31	
Allgemeine Einrichtungen und Unternehmen	0,00	-21,66	20,33	3,79	0,00	1,48	8,76	31	1, 2
Tourismus	0,00	-3,44	0,00	-0,69	-1,05	-0,16	0,00	31	
Allgemeine Finanzwirtschaft	346,86	344,23	615,39	461,43	415,91	462,12	497,28	31	
Steuern, allgemeine Zuweisungen und allgemeine Umlagen	350,87	350,56	599,12	463,13	420,26	459,71	504,39	31	1
Sonstige allgemeine Finanzwirtschaft	-4,01	-14,40	40,55	-1,70	-6,51	-3,57	0,24	31	

→ Erläuterungen zum Vergleich

Buchungssystematik

Die Kreise/die StädteRegion können zum Teil Erträge und Aufwendungen den finanzstatistischen Produktgruppen nach dem Spezialisierungs- und Schwerpunktprinzip zuordnen. Für bestimmte Aufwands- und Ertragsarten ergeben sich dadurch in der Praxis unterschiedliche Buchungsweisen. Dies wirkt sich auf die Vergleichsergebnisse in den einzelnen Produktbereichen und Produktgruppen aus. Unterschiede haben wir besonders in der zentralen oder dezentralen Buchung von einigen Ertrags- und Aufwandsarten festgestellt. Zudem haben wir einige weitere oftmals abweichende Buchungsweisen festgestellt. Wir haben hierzu die Auswirkungen auf die Vergleichsergebnisse untersucht und gegebenenfalls zusätzliche Berechnungen durchgeführt.

Zentrale und dezentrale Buchung

Die GPA NRW hat abgefragt, ob die Kreise wesentliche Aufwands- und Ertragsarten

- zentral in einer Produktgruppe buchen (zentral),
- den verursachenden Produktgruppen zuordnen (dezentral) oder
- zunächst zentral buchen und anschließend über interne Leistungsbeziehungen auf die verursachenden Produktgruppen verteilen (zentral mit interner Leistungsverrechnung - ILV).

Die dritte Variante führt grundsätzlich zum gleichen Ergebnis wie die dezentrale Buchung.

Buchung ausgewählter Ertrags- und Aufwandsgrößen

	zentral (Anzahl Kreise)	dezentral oder zentral mit ILV (Anzahl Kreise)	Borken
Aufwendungen und Erträge aus der Bewirtschaftung von Gebäuden (Gebäudemanagement), die nicht für zentrale Verwaltungs- und Bürogebäude anfallen	4	27	zentral
Bilanzielle Abschreibungen	0	31	dezentral bzw. zentral Verrechnung per ILV
Erträge aus der planmäßigen Auflösung von Sonderposten	0	31	dezentral bzw. zentral Verrechnung per ILV
Gewährung von Beihilfeleistungen für Aktive	10	21	dezentral bzw. zentral Verrechnung per ILV
Gewährung von Beihilfeleistungen für Versorgungsempfänger*	14	16	dezentral bzw. zentral Verrechnung per ILV

	zentral (Anzahl Kreise)	dezentral oder zentral mit ILV (Anzahl Kreise)	Borken
Zuführungen zu den Pensionsrückstellungen für Aktive	5	26	dezentral bzw. zentral Verrech- nung per ILV
Zuführungen zu den Pensionsrückstellungen für Versorgungsempfänger	14	17	dezentral bzw. zentral Verrech- nung per ILV
Zinsaufwendungen	27	4	dezentral bzw. zentral Verrech- nung per ILV
Informationstechnik (zentrale Dienstleistungen)	5	26	dezentral bzw. zentral Verrech- nung per ILV
Bauhof (zentrale Dienstleistungen)**	17	6	dezentral bzw. zentral Verrech- nung per ILV

* Ein Kreis (Kreis Herford) weist 2013 keinen Beihilfeaufwand für Versorgungsempfänger aus.

** Im Vergleich befinden sich acht Kreise, die keine Bauhofleistungen im Kernhaushalt abbilden.

Insgesamt wirken sich die unterschiedlichen Buchungsweisen jedoch nicht wesentlich auf die Vergleichsergebnisse aus. Folgende Ertrags- und Aufwandsarten hat der weit überwiegende Teil der Kreise/der StädteRegion gleich gebucht:

- Bilanzielle Abschreibungen,
- Erträge aus der planmäßigen Auflösung von Sonderposten,
- Aufwendungen und Erträge aus der Bewirtschaftung von Gebäuden,
- Zuführungen zu den Pensionsrückstellungen für Aktive,
- Zinsaufwendungen und
- Informationstechnik (zentrale Dienstleistungen).

Die interkommunalen Vergleichswerte bieten insoweit ohne zusätzliche Berechnungen zu diesen Ertrags- und Aufwandsarten eine gute Orientierung.

Uneinheitlich buchen die Kreise/die StädteRegion hingegen die Aufwandsarten

- Gewährung von Beihilfeleistungen,
- Zuführungen zu den Pensionsrückstellungen für Versorgungsempfänger
- und die Erträge und Aufwendungen des Bauhofs.

Beihilfeleistungen und Pensionsrückstellungen für Versorgungsempfänger: Die Kreise/die StädteRegion buchen diese Aufwendungen entweder zentral in der Produktgruppe Verwaltungssteuerung und Service oder verteilen sie dezentral auf verschiedene Produktgruppen. Die Pro-

Produktgruppe Verwaltungssteuerung und Service ist demnach besonders von den unterschiedlichen Buchungsweisen betroffen. Die GPA NRW hat deshalb in einer Nebenrechnung zu dieser Produktgruppe die genannten Aufwandsarten bereinigt (siehe Hinweise zur Produktgruppe). Die Auswirkungen sind jedoch nur gering. Der Mittelwert verringert sich lediglich von rund 59 auf rund 53 Euro. Die Auswirkungen auf die dezentralen Produktgruppen sind noch geringer. Die Abweichung verteilt sich auf die übrigen 70 Produktgruppen. Bereinigungen sind entsprechend nicht notwendig.

Dienstleistungen des Bauhofs: Die Kreise/die StädteRegion buchen hier sehr unterschiedlich. Betroffen sind die Produktgruppen Verwaltungssteuerung und Service sowie Kreisstraßen. Es war nicht mit vertretbarem Aufwand möglich, die Buchungsvarianten zu vereinheitlichen. Das ist bei der Analyse und Interpretation der Vergleichsergebnisse entsprechend zu berücksichtigen.

Der Kreis Borken veranschlagt die abgefragten Erträge und Aufwendungen größtenteils mit anschließender interner Leistungsverrechnung. Dies entspricht der Vorgehensweise der überwiegenden Anzahl der Kreise. Lediglich in Teilen des Gebäudemanagements veranschlagt er zentral.

Weitere grundsätzliche Unterschiede in der Buchungspraxis

Unterschiede haben sich zudem besonders bei folgenden Ertrags- und Aufwandsarten ergeben:

- Jugendamtsumlage nach § 56 Abs. 5 Kreisordnung (KrO),
- sonstige differenzierte Kreisumlagen nach § 56 Abs. 4 und 6 KrO,
- Erträge aus einer direkten Kostenbeteiligung nach SGB II,
- Erträge aus Gewinnanteilen von verbundenen Unternehmen und aus Beteiligungen sowie
- Wertveränderungen bei Finanzanlagen.

Soweit sich die unterschiedlichen Buchungsweisen wesentlich auf die Vergleichsergebnisse auswirken, haben wir zur Vereinheitlichung zusätzliche Berechnungen durchgeführt. Die Ergebnisse dieser Berechnungen und Erläuterungen hierzu stellen wir im folgenden Abschnitt dar.

Hinweise zu einzelnen Produktbereichen und Produktgruppen

Produktbereich Innere Verwaltung

In der Produktgruppe Verwaltungssteuerung und Service werden viele Erträge und Aufwendungen für Leistungen gebucht, die für andere Verwaltungseinheiten erbracht werden. Die Kreise bilden diese Leistungen unterschiedlich ab. Dies führt zu einer hohen Spannweite bei den Ergebnissen dieser Produktgruppe. Der interkommunale Vergleich wird erschwert. Die GPA NRW hat daher in der Produktgruppe Verwaltungssteuerung und Service Bereinigungen vorgenommen:

- Die Zuführungen zu Pensionsrückstellungen für Versorgungsempfänger und die Gewährung von Beihilfen werden zum Teil zentral in der Produktgruppe Verwaltungssteuerung und Service gebucht. Teilweise erfolgt die Buchung aber auch dezentral in anderen Produktgruppen (vgl. die Ausführungen im Kapitel Buchungssystematik). Die GPA NRW hat deshalb diese Aufwandspositionen bei den Kreisen herausgerechnet, die diese Aufwendungen zentral ohne weitere Verrechnung buchen.
- Die meisten Kreise buchen Erträge aus Gewinnanteilen in der Produktgruppe Allgemeine Einrichtungen und Unternehmen. Fünf Kreise³ buchen diese Erträge auch in der Produktgruppe Verwaltungssteuerung und Service. Die GPA NRW hat deshalb die Erträge aus Gewinnanteilen herausgerechnet. Der Kreis Borken ist einer dieser Kreise. Er ordnet diverse Gewinnanteile zu (RWE Aktiengesellschaft, Sparkasse Westmünsterland, Wohnbau Westmünsterland eG, Lokalfunk für den Kreis Borken GmbH & Co. KG, Bocholter Bauverein eG). Zur weiteren Erläuterung wird auf den später folgenden Produktbereich Wirtschaft und Tourismus, hier die Produktgruppe Allgemeine Einrichtungen und Unternehmen verwiesen.
- Wertveränderungen von Finanzanlagen werden mit der allgemeinen Rücklage verrechnet, also ergebnisneutral gebucht. In der Produktgruppe Verwaltungssteuerung und Service sind dennoch ergebniswirksame Buchungen von fünf Kreisen⁴ enthalten. Dies entspricht den finanzstatistischen Zuordnungsvorschriften. Für den interkommunalen Vergleich hat die GPA NRW diese herausgerechnet.

Ergebnis je Einwohner in Euro 2013

Produktgruppe	Borken	Minimum	Maximum	Mittelwert	1. Quartil	2. Quartil	3. Quartil	Anzahl
Verwaltungssteuerung und Service	-5,23	-175,12	-5,23	-58,79	-65,62	-52,66	-43,19	31
./. Zuführungen zu Pensionsrückstellungen für Versorgungsempfänger und Gewährung von Beihilfen	0,00							15
./. Erträge aus Gewinnanteilen	5,49							5
./. Wertveränderungen bei Finanzanlagen	0,00							5
Verwaltungssteuerung und Service - bereinigt	-10,72	-110,54	-10,72	-52,38	-60,43	-49,02	-42,11	31

Der Zuschussbedarf fällt auch nach der Bereinigung wesentlich geringer aus als in den übrigen Kreisen. Der Kreis Borken stellt weiter den mit Abstand niedrigsten Zuschussbedarf. Grund ist, dass auch nach der Bereinigung Unterschiede in der Buchungszuordnung wie auch dem Verrechnungsgrad verbleiben. Der Kreis Borken verrechnet die oben aufgelisteten Aufwendungen

³ Kreis Euskirchen, Kreis Borken, Kreis Paderborn, StädteRegion Aachen, Kreis Warendorf

⁴ Kreis Coesfeld, Kreis Düren, Kreis Kleve, Kreis Paderborn, Kreis Steinfurt

wesentlich umfangreicher auf die verursachenden Produktbereiche als die übrigen Kreise/die StädteRegion. Im Ergebnis wird dadurch der Produktbereich Innere Verwaltung entlastet. Bei den übrigen Produktbereichen ergibt sich dagegen eine stärkere Belastung. Dies ist bei der Interpretation der weiteren Vergleichsergebnisse zu beachten.

Produktbereich Sicherheit und Ordnung

Produktgruppen Ordnungsangelegenheiten, Brandschutz sowie Abwehr von Großschadensereignissen, Katastrophenschutz

Drei Kreise⁵ weisen kein Ergebnis für die Abwehr von Großschadensereignissen und den Katastrophenschutz aus. Dies liegt daran, dass diese die Aufgabenwahrnehmung in der Produktgruppe Ordnungsangelegenheiten bzw. Brandschutz abbilden. Der Fehlbetrag dieser Kreise ist dort entsprechend größer.

Der Kreis Borken ist den drei genannten Kreisen zuzurechnen. Er weist kein Ergebnis für die Abwehr von Großschadensereignissen, Katastrophenschutz sowie den Brandschutz aus. Er fasst alle Erträge und Aufwendungen in der Produktgruppe Ordnungsangelegenheiten zusammen.

→ Empfehlung

Die Erträge und Aufwendungen sollten künftig entsprechend der finanzstatistischen Zuordnungsvorschriften korrekt auf die entsprechenden Produktgruppen verteilt werden.

Produktgruppe Rettungsdienst

Der Rettungsdienst der Kreise wird über Benutzungsgebühren nach § 6 des Kommunalabgabengesetzes für das Land Nordrhein-Westfalen (KAG NRW) finanziert. Die Gebührenkalkulation als Kostenprognose mit Soll-Ergebnissen kann von den tatsächlichen Ist-Ergebnissen abweichen. Es kann zu einer Kostenüberdeckung oder Kostenunterdeckung kommen. Nach § 6 Abs. 2 Satz 3 KAG NRW sollen Kostenunterdeckungen am Ende eines Kalkulationszeitraumes innerhalb von vier Jahren ausgeglichen werden. Kostenüberdeckungen sind innerhalb von vier Jahren auszugleichen. Aus diesem Grund bildet das Ergebnis der Produktgruppe Rettungsdienst des Jahres 2013 nur einen Ausschnitt aus einer mehrjährigen Entwicklung.

Der Kreis Borken weist 2013 bei der Produktgruppe Rettungsdienst ein positives Ergebnis aus. Er deckt den Rettungsdienst auf der Grundlage der gesetzlichen Vorgaben sowie des Rettungsbedarfsplans mit elf Rettungswachen im Kreisgebiet ab. Der Rettungsdienst ist in den anderen Kreisen teilweise anders organisiert.

⁵ Kreis Borken, Kreis Höxter, Kreis Viersen

Produktbereich Schulträgeraufgaben

Produktgruppen Grundschulen, Realschulen, Gymnasien, Gesamtschulen, Förderschulen, Berufskollegs und Schülerbeförderung

Ein Kreis⁶ hat seine Schulen in einen Eigenbetrieb ausgegliedert. Bei diesen Produktgruppen stellt der Kreis Lippe mit 0 Euro jeweils das Maximum dar. Die Mittelwerte und die weiteren Vergleichswerte werden durch diesen Sondereffekt jedoch nur geringfügig beeinflusst.

Produktgruppe Grundschulen

Nur ein Kreis weist für diese Produktgruppe ein Ergebnis aus. Nach dem Schwerpunktprinzip hat der Kreis Recklinghausen Erträge und Aufwendungen der unteren Schulaufsicht vollständig dieser Produktgruppe zugeordnet.

Produktgruppe Realschulen

Zwei Kreise⁷ und die StädteRegion Aachen weisen bei dieser Produktgruppe ein Ergebnis aus.

Der Kreis Wesel ist am Realschulverband Xanten beteiligt. Der Kreis Olpe und die StädteRegion Aachen haben eine Abendrealschule.

Produktgruppe Gymnasien

Acht Kreise⁸ haben bei der Produktgruppe Gymnasien Erträge und Aufwendungen gebucht. Diese Kreise sind zum Beispiel Träger eines Kreisgymnasiums oder sie bieten den Schulabschluss Abitur über zusätzliche Bildungsangebote, z. B. in Form eines Abendgymnasiums an. Andere dieser Kreise leisten Zuschüsse an Schulträger von Gymnasien oder sie sind lediglich Eigentümer des Gebäudes „Gymnasium“, welches von einem anderen Schulträger betrieben wird.

Produktgruppe Gesamtschulen

Zwei Kreise⁹ sind Träger von Gesamtschulen. Beide Kreise rechnen die Mehrbelastungen hieraus direkt mit den kreisangehörigen Kommunen ab.

Produktgruppe Berufskollegs

Ein Kreis¹⁰ verfügt über keine eigenen Berufskollegs. Die im Rheinisch-Bergischen Kreis vorhandenen drei Berufskollegs werden von einem Berufsschulzweckverband geführt, an dem der Kreis nicht beteiligt ist. Daneben weist auch der Kreis Lippe keine Erträge und Aufwendungen aus. Beide Kreise stellen somit das Maximum in der Produktgruppe Berufskollegs dar.

⁶ Kreis Lippe

⁷ Kreis Olpe, Kreis Wesel

⁸ Rhein-Kreis-Neuss, Kreis Viersen, Kreis Olpe, Kreis Gütersloh, Kreis Paderborn, StädteRegion, Kreis Siegen-Wittgenstein, Kreis Heinsberg

⁹ Kreis Gütersloh, Ennepe-Ruhr-Kreis

¹⁰ Rheinisch-Bergischer Kreis

Produktgruppe Sonstige schulische Aufgaben / Förderschulen

Der Ressourceneinsatz für die sonstigen schulischen Aufgaben hat eine hohe Spannweite. In dieser Produktgruppe werden u. a. Serviceeinrichtungen für Schulen dargestellt. Dazu gehören die Medienzentren der Kreise. Es gibt keine gesetzliche Regelung für die konkrete Ausgestaltung der Medienbereitstellung. Deshalb gibt es große Unterschiede bei den Dienstleistungen der Kreise sowie des räumlichen und personellen Ressourceneinsatzes. Zu den Serviceeinrichtungen für Schulen gehören auch Schullandheime. Fünf Kreise¹¹ unterhalten entsprechende Einrichtungen.

Zu beachten ist zudem, dass der Kreis Lippe bei der Produktgruppe sonstige schulische Aufgaben mit Abstand den höchsten Fehlbetrag ausweist. Hintergrund ist auch hier, dass der Kreis Lippe die Schulen in einen Eigenbetrieb ausgegliedert hat. An den Eigenbetrieb leistet der Kreis einen Betriebskostenzuschuss. Diesen bucht er bei den sonstigen schulischen Aufgaben. Der interkommunale Vergleich wird durch diesen Sachverhalt wesentlich beeinflusst. Die GPA NRW stellt deshalb in der Nebenrechnung den Vergleich ohne das Ergebnis des Kreises Lippe dar.

Darüber hinaus haben wir bei dieser Produktgruppe die Erträge aus Gewinnanteilen herausgerechnet. Hintergrund: Die meisten Kreise/die StädteRegion buchen ihre Erträge aus Gewinnanteilen in der Produktgruppe allgemeine Einrichtungen und Unternehmen. Ein Kreis¹² bucht diese Erträge jedoch auch in der Produktgruppe sonstige schulische Aufgaben.

Ergebnis je Einwohner in Euro 2013

Produktgruppe	Borken	Minimum	Maximum	Mittelwert	1. Quartil	2. Quartil	3. Quartil	Anzahl
Sonstige schulische Aufgaben (ohne Erträge aus Gewinnanteilen und ohne das Ergebnis des Kreises Lippe)	-10,83	-10,83	-0,26	-3,39	-4,11	-2,91	-1,75	30

Der Kreis Borken betreibt ein Medienzentrum. Dieses stellt allen Schulen, Kindergärten und sonstigen gemeinnützigen Vereinen und Verbänden im Kreisgebiet Medien wie Filme, Software und Geräte zur Verfügung.

Der nachgewiesene Zuschussbedarf fällt aber nicht lediglich aufgrund des Betriebs dieses Medienzentrums höher aus. Ursächlich ist die individuelle Aufgabenstruktur des Kreises Borken, die sich in der Produktgruppe Sonstige schulische Aufgaben auswirkt. Sämtliche Aufgaben, die keiner individuellen Produktgruppe zugeordnet werden konnten, sind dieser Produktgruppe zugewiesen worden. Dies gilt beispielsweise für das Medienzentrum aber auch für die Regionale Schulberatung. Außerdem nimmt der Kreis Borken mit dem Bildungsbüro Aufgaben wahr, die es nicht bei allen Kreisen im Betrachtungszeitraum gegeben hat.

¹¹ Hochsauerlandkreis, Kreis Lippe, Märkischer Kreis, Rhein-Erft-Kreis, Rhein-Sieg-Kreis

¹² Kreis Warendorf

Produktbereich Kultur und Wissenschaft

Produktgruppe Wissenschaft und Forschung

In dieser Produktgruppe weisen nur zwei Kreise¹³ ein Ergebnis aus.

Produktgruppe Museen, Sammlungen, Ausstellungen

Die meisten Kreise/die StädteRegion buchen Erträge aus Gewinnanteilen in der Produktgruppe Allgemeine Einrichtungen und Unternehmen. Ein Kreis¹⁴ bucht diese Erträge auch in der Produktgruppe Museen, Sammlungen, Ausstellungen. Die GPA NRW hat deshalb diese Produktgruppe bereinigt. Dazu haben wir die Erträge aus Gewinnanteilen herausgerechnet. Im Übrigen weisen nur 22 Kreise in der Produktgruppe ein Ergebnis aus.

Ergebnis je Einwohner in Euro 2013

Produktgruppe	Borken	Minimum	Maximum	Mittelwert	1. Quartil	2. Quartil	3. Quartil	Anzahl
Museen, Sammlungen, Ausstellungen (ohne Erträge aus Gewinnanteilen)	-1,31	-7,61	0,00	-1,85	-2,19	-1,58	-1,18	22

Produktgruppe Theater

In der Produktgruppe Theater weisen nur drei Kreise¹⁵ ein Ergebnis aus.

Produktgruppe Musikpflege

In der Produktgruppe Musikpflege buchen nur sechs Kreise¹⁶ ihre Erträge und Aufwendungen.

Produktgruppe Musikschulen

Fünf Kreise¹⁷ betreiben eine eigene Musikschule. Drei weitere Kreise¹⁸ haben eine Musikschule als eingetragenen Verein organisiert.

¹³ Rhein-Sieg-Kreis, Kreis Siegen-Wittgenstein

¹⁴ Kreis Paderborn

¹⁵ Kreis Herford, Kreis Lippe, Kreis Paderborn.

¹⁶ Kreis Siegen-Wittgenstein, Kreis Unna, Märkischer Kreis, Rhein-Erft-Kreis, Hochsauerlandkreis, Kreis Herford.

¹⁷ Kreis Heinsberg, Hochsauerlandkreis, Kreis Paderborn, Rhein-Kreis-Neuss, Kreis Viersen.

¹⁸ Kreis Gütersloh, Kreis Kleve, Kreis Warendorf.

Produktgruppe Volkshochschulen

Kreiseigene Volkshochschulen betreiben sieben Kreise¹⁹. Zudem ist im Vergleich ein weiterer Kreis²⁰ enthalten, der der Produktgruppe ebenfalls Aufwendungen zugeordnet hat.

Produktgruppe Büchereien

Lediglich vier Kreise²¹ weisen in der Produktgruppe Büchereien ein Ergebnis aus.

Produktgruppe Sonstige Volksbildung

Nur zwei Kreise²² buchen in der Produktgruppe Sonstige Volksbildung ein Ergebnis.

Produktgruppe Heimat- und Kulturpflege

Nur vier Kreise²³ weisen in der Produktgruppe Heimat- und Kulturpflege kein Ergebnis aus.

In den folgenden Vergleich haben wir nur die 27 Kreise einbezogen, die bei dieser Produktgruppe ein Ergebnis ausweisen:

Ergebnis je Einwohner in Euro 2013

Produktgruppe	Borken	Minimum	Maximum	Mittelwert	1. Quartil	2. Quartil	3. Quartil	Anzahl
Heimat- und Kulturpflege	-1,50	-6,12	-0,11	-1,12	-1,45	-0,80	-0,40	27

Produktbereich Soziale Leistungen

Die Kreise/die StädteRegion beteiligen ihre kreisangehörigen Kommunen unterschiedlich an den SGB II-Leistungen. Zehn Kreise²⁴ beteiligen sie an diesen Kosten direkt. Sie buchen die Erträge aus der Kostenbeteiligung SGB II in der Produktgruppe Grundsicherungsleistungen nach dem Zweiten Buch Sozialgesetzbuch. Die anderen Kreise/die StädteRegion refinanzieren die Kosten über die allgemeine Kreisumlage. Diese buchen sie in der Produktgruppe Steuern, allgemeine Zuweisungen und allgemeine Umlagen. Bei den zehn Kreisen verbessern die von den kreisangehörigen Kommunen geleisteten Zuweisungen das Ergebnis in der Produktgruppe Grundsicherungsleistungen nach dem SGB II. In der folgenden Nebenrechnung hat die GPA NRW die Erträge aus der direkten Kostenbeteiligung herausgerechnet.

¹⁹ Kreis Euskirchen, Kreis Heinsberg, Hochsauerlandkreis, Oberbergischer Kreis, Kreis Olpe, Kreis Siegen-Wittgenstein, Kreis Viersen.

²⁰ Kreis Düren

²¹ Kreis Euskirchen, Kreis Soest, Kreis Paderborn, Rhein-Sieg-Kreis.

²² Kreis Kleve, Kreis Lippe

²³ Kreis Lippe, Kreis Recklinghausen, Rhein-Erft-Kreis, Kreis Mettmann.

²⁴ Kreis Borken, Kreis Coesfeld, Ennepe-Ruhr-Kreis, Hochsauerlandkreis, Kreis Kleve, Kreis Minden-Lübbecke, Kreis Recklinghausen, Rhein-Kreis-Neuss, Kreis Steinfurt; Kreis Wesel

Ergebnis je Einwohner in Euro 2013

Produktbereich/-gruppe	Borken	Minimum	Maximum	Mittelwert	1. Quartil	2. Quartil	3. Quartil	Anzahl
Soziale Leistungen (ohne Erträge aus der direkten Kostenbeteiligung)	-177	-321	-173	-231	-254	-224	-201	31
Grundsicherungsleistungen nach dem Zweiten Buch Sozialgesetzbuch (ohne Erträge aus der direkten Kostenbeteiligung)	-75	-178	-65	-115	-138	-113	-91	31

Die Anzahl der Hilfe-Empfänger beeinflusst wesentlich die Ergebnisse im Produktbereich Soziale Leistungen. Kreise mit einer hohen Anzahl an Hilfe-Empfängern haben in der Regel einwohnerbezogen einen höheren Zuschussbedarf. Die GPA NRW verweist daher auf die SGB-II-Quote als prägendes Strukturmerkmal. Die Quote zeigt eine sehr hohe Korrelation (statistischer Zusammenhang) zum Ergebnis je Einwohner.

Produktbereich Kinder-, Jugend- und Familienhilfe

Die Ergebnisse der Produktgruppen der Kinder-, Jugend- und Familienhilfe weisen eine hohe Spannweite auf. Ein Grund dafür ist die unterschiedliche Anzahl von Kommunen mit einem eigenen Jugendamt. In 23 Kreisen sowie in der StädteRegion haben einige kreisangehörige Kommunen ein eigenes Jugendamt. Bei drei Kreisen²⁵ hat keine kreisangehörige Kommune ein eigenes Jugendamt. D. h. diese Kreise übernehmen die Aufgaben des Jugendamtes komplett für ihre Städte und Gemeinden. Für die durch die Aufgabe des Jugendamtes verursachten Aufwendungen erheben die Kreise und die StädteRegion eine Jugendamtsumlage. Diese weisen sie entsprechend den Zuordnungsvorschriften im Produktbereich Allgemeine Finanzwirtschaft aus. Bei vier Kreisen²⁶ verfügen hingegen alle Kommunen über ein eigenes Jugendamt. Diese Kreise erheben keine Jugendamtsumlage.

Beim Kreis Borken verfügen vier kreisangehörige Kommunen über ein eigenes Jugendamt. Durch die Zuordnung der Jugendamtsumlage verringert sich der Zuschussbedarf des Kreises in diesem Produktbereich um 95,88 Euro je Einwohner.

In der folgenden Nebenrechnung hat die GPA NRW die Erträge aus der Jugendamtsumlage dem Produktbereich Kinder-, Jugend- und Familienhilfe zugeordnet. In die Jugendamtsumlage werden auch die Unterhaltsvorschussleistungen eingerechnet werden. Diese Leistungen sind nach dem finanzstatistischen Produktrahmen in einer eigenen Produktgruppe zu veranschlagen. Diese ist allerdings dem Produktbereich Soziale Leistungen zugeordnet. In die Nebenrechnung wir haben dementsprechend auch das Ergebnis dieser Produktgruppe einbezogen.

²⁵ Kreis Euskirchen, Kreis Höxter, Kreis Olpe.

²⁶ Kreis Mettmann, Kreis Recklinghausen, Rhein-Erft-Kreis, Ennepe-Ruhr-Kreis.

Ergebnis je Einwohner in Euro 2013

Produktbereich	Borken	Mini- mum	Maxi- mum	Mittel- wert	1. Quar- til	2. Quar- til	3. Quar- til	Anzahl
Kinder-, Jugend- und Familienhilfe	-99,41	-201,13	0,00	-84,40	-107,87	-85,10	-45,91	31
+ Unterhaltsvorschussleistungen	-1,18							
./. Jugendamtsumlage je Einwohner	95,88							
Kinder-, Jugend- und Familienhilfe (Jugendamtsumlage hinzugerechnet)	-4,70	-35,82	15,72	-0,71	-4,58	-0,89	3,85	31

Produktbereich Sportförderung

Nur drei Kreise²⁷ buchen Erträge und Aufwendungen in der Produktgruppe Sportstätten und Bäder.

Sportstätten der Kreise

Kreis	Sportstätte
Hochsauerlandkreis	Bobbahn
Kreis Siegen-Wittgenstein	Kunstturnleistungszentrum
Kreis Minden-Lübbecke	Schwimmhalle, zwei Sporthallen (außerschulische Nutzung)

Produktbereich Bauen und Wohnen

Produktgruppe Denkmalschutz und -pflege

Die Kreise/die StädteRegion nehmen die Aufgabe der oberen Denkmalbehörde wahr. In der Produktgruppe Denkmalschutz und -pflege weisen jedoch nur 16 Kreise und die StädteRegion Aachen ein Ergebnis aus. Dies liegt daran, dass die anderen Kreise diese Aufgabe der Produktgruppe Bau- und Grundstücksordnung zuweisen. Bei ihnen ließen sich die Erträge und Aufwendungen, die der Denkmalschutz- und -pflege zuzuordnen wären, nicht ohne vertretbaren Aufwand nachträglich ermitteln.

Produktbereich Ver- und Entsorgung

Produktgruppe Abfallwirtschaft

In der Produktgruppe Abfallwirtschaft führen unterschiedliche Buchungsweisen ebenfalls zu Ergebnisunterschieden. Drei Kreise²⁸ weisen Erträge aus Gewinnanteilen aus. Für die Neben-

²⁷ Hochsauerlandkreis, Kreis Siegen-Wittgenstein, Kreis Minden-Lübbecke.

rechnung hat die GPA NRW diese Erträge herausgerechnet. Darüber hinaus haben wir bei dieser Produktgruppe Aufwendungen aus Verrechnungen mit der allgemeinen Rücklage herausgerechnet. Hintergrund: Wertveränderungen von Sach- und Finanzanlagen werden mit der allgemeinen Rücklage verrechnet, also ergebnisneutral gebucht. In der Statistik sind dennoch ergebniswirksame Buchungen enthalten. Zwei Kreise²⁹ weisen solche Aufwendungen in der Produktgruppe Abfallwirtschaft aus.

Ergebnis je Einwohner in Euro 2013

Produktgruppe	Borken	Minimum	Maximum	Mittelwert	1. Quartil	2. Quartil	3. Quartil	Anzahl
Abfallwirtschaft	-0,51	-9,70	3,53	-1,20	-2,40	-0,69	0,39	30
./. Erträge aus Gewinnanteilen	./.							4
./. Wertveränderungen bei Sach- und Finanzanlagen	./.							2
Abfallwirtschaft - bereinigt	-0,51	-9,70	29,68	-0,36	-2,55	-0,69	-0,05	29

Es ist hier unabhängig von unterschiedlichen Buchungsweisen zu beachten, dass die Abfallwirtschaft in den Kreisen auch teilweise abweichend organisiert ist.

Im Fall des Kreises Borken stellen er und seine Städte und Gemeinden die Entsorgung der Abfälle sicher. Die kreisangehörigen Kommunen führen vorrangig die Einsammlung der Abfälle und die Beratung ihrer Bürger in Fragen der Vermeidung, Verwertung und geordneten Entsorgung durch. Der Kreis Borken organisiert die Entsorgung der Abfälle sowie die Beratung von Gewerbebetrieben in Abfallfragen. Damit hat er die Entsorgungsgesellschaft Westmünsterland mbH (EGW) beauftragt. Sie nimmt ebenfalls vielfältige Aufgaben im Bereich der Abfallberatung wahr. Zudem obliegt ihr die Abfallverwertung und -entsorgung.

Produktbereich Verkehrsflächen und -anlagen, ÖPNV

Produktgruppe ÖPNV

Die meisten Kreise/die StädteRegion buchen Erträge aus Gewinnanteilen in der Produktgruppe Allgemeine Einrichtungen und Unternehmen. Vier Kreise³⁰ buchen diese Erträge auch in Produktgruppen des Produktbereichs Verkehrsflächen und -anlagen, ÖPNV. Zudem haben vier Kreise³¹ Erträge aus einer sonstigen differenzierten Kreisumlage in der Produktgruppe ÖPNV gebucht. Die anderen Kreise haben Erträge aus sonstigen differenzierten Kreisumlagen in der Produktgruppe Steuern, allgemeine Zuweisungen und allgemeine Umlagen gebucht.

²⁸ Oberbergischer Kreis, Rhein-Sieg Kreis, Rheinisch-Bergischer Kreis

²⁹ Kreis Kleve, Kreis Unna

³⁰ Kreis Euskirchen, Rheinisch-Bergischer Kreis, Rhein-Erft, StädteRegion Aachen

³¹ Kreis Recklinghausen, Rhein-Erft-Kreis, Kreis Euskirchen, Kreis Mettmann

Die unterschiedliche Buchungsweise führt in den Produktgruppen zum Teil zu deutlichen Unterschieden. Daher hat die GPA NRW diese Produktgruppe bereinigt. Dazu haben wir die Erträge aus Gewinnanteilen herausgerechnet. Die Ergebnisse der Produktgruppe ÖPNV stellen wir zusätzlich ohne Erträge aus der differenzierten Kreisumlage dar.

Ergebnis je Einwohner in Euro 2013

Produktgruppe	Borken	Minimum	Maximum	Mittelwert	1. Quartil	2. Quartil	3. Quartil	Anzahl
ÖPNV (ohne Erträge aus Gewinnanteilen und Erträge aus der differenzierten Kreisumlage)	-1,90	-50,34	0,41	-11,44	-16,26	-6,10	-0,26	30

Produktbereich Natur- und Landschaftspflege

Produktgruppe Naturschutz und Landschaftspflege

Der interkommunale Vergleich dieser Produktgruppe, in der auch der Kreis Borken ein Ergebnis ausweist, wird teilweise durch unterschiedliche Buchungsweisen erschwert. Hier variieren die Zuordnungen zwischen den Produktgruppen Öffentliches Grün, Landschaftsbau und Naturschutz und Landschaftspflege. Der Kreis Borken bucht zwar in beiden Produktgruppen. Das gilt aber nicht für alle Vergleichskreise. Es ist daher sinnvoll, bei der Analyse des Ressourceneinsatzes auf die zuvor bereits dargestellte Produktbereichsebene abzustellen. Der dort nachgewiesene Ressourceneinsatz gibt aber keine Hinweise für weitergehende Analysen.

Produktbereich Umweltschutz

Produktgruppen Umweltschutzmaßnahmen / Immissionsschutz

Produktgruppe	Borken	Minimum	Maximum	Mittelwert	1. Quartil	2. Quartil	3. Quartil	Anzahl
Umweltschutzmaßnahmen	-2,05	-6,27	-0,04	-1,76	-2,02	-1,03	-0,66	26
Immissionsschutz	-3,57	-3,57	-0,28	-1,15	-1,30	-0,88	-0,76	24

Der interkommunale Vergleich der beiden Produktgruppen wird durch die unterschiedliche Buchungsweise erschwert. Es ist daher sinnvoll, bei der Analyse des Ressourceneinsatzes auf die Produktbereichsebene abzustellen.

Ein Kreis³² hat Erträge aus einer sonstigen differenzierten Kreisumlage in der Produktgruppe Umweltschutzmaßnahmen gebucht. Die anderen Kreise weisen Erträge aus sonstigen differenzierten Kreisumlagen in der Produktgruppe Steuern, allgemeine Zuweisungen und allgemeine

³² Rhein-Erft-Kreis

Umlagen aus. Der Vergleich wird durch die unterschiedliche Buchungspraxis jedoch nicht nennenswert verzerrt. In der folgenden Nebenrechnung stellt die GPA NRW die Ergebnisse des Produktbereichs Umweltschutz ohne die Erträge aus der differenzierten Kreisumlage dar:

Ergebnis je Einwohner in Euro 2013

Produktbereich	Borken	Minimum	Maximum	Mittelwert	1. Quartil	2. Quartil	3. Quartil	Anzahl
Umweltschutz (ohne Erträge aus der differenzierten Kreisumlage)	-5,61	-6,72	0,00	-2,40	-3,01	-1,78	-0,93	29

Produktbereich Wirtschaft und Tourismus

Produktgruppe Allgemeine Einrichtungen und Unternehmen

Die Ergebnisse der allgemeinen Einrichtungen und Unternehmen haben eine große Spannweite. Dies liegt wesentlich an den unterschiedlichen Ausgliederungsgraden der Kreise sowie der unterschiedlichen Buchung der Erträge aus Gewinnanteilen. Die meisten Kreise/die StädteRegion buchen diese Erträge in der Produktgruppe Allgemeine Einrichtungen und Unternehmen. Elf Kreise³³ (so auch der Kreis Borken) und die StädteRegion Aachen buchen diese Erträge auch in anderen Produktgruppen. Dies führt in den Produktgruppen teilweise zu deutlichen Unterschieden. In der folgenden Nebenrechnung hat die GPA NRW alle Gewinnanteile der Produktgruppe Allgemeine Einrichtungen und Unternehmen zugeordnet.

Ergebnis je Einwohner in Euro 2013

Produktgruppe	Borken	Minimum	Maximum	Mittelwert	1. Quartil	2. Quartil	3. Quartil	Anzahl
Allgemeine Einrichtungen und Unternehmen (zzgl. Erträge aus Gewinnanteilen ³⁴)	5,49	-21,66	33,17	6,93	2,26	6,67	12,55	27

Berücksichtigt sind folgende Gewinnanteile des Kreises Borken³⁵ aus Produktgruppe Verwaltungssteuerung und Service:

- RWE Aktiengesellschaft, Dividendengutschrift 2012, 536.555 Euro,
- Sparkasse Westmünsterland, Ausschüttung Überschuss 2012, 1,3 Mio. Euro,
- Wohnbau Westmünsterland eG, Dividende 2012, 3.747 Euro,

³³ Oberbergischer Kreis, Kreis Euskirchen, Rhein-Erft-Kreis, Kreis Borken, Kreis Minden-Lübbecke, Kreis Paderborn, Rhein-Sieg-Kreis, StädteRegion Aachen, Kreis Soest, Kreis Warendorf, Rheinisch-Bergischer Kreis, Kreis Olpe.

³⁴ Nur die Erträge, die der Kreis/die StädteRegion anderen Produktgruppen zugeordnet hat.

³⁵ Laut Rückmeldung des Kreises Borken (Mail) vom 04. November 2016.

- Lokalfunk für den Kreis Borken GmbH & Co. KG, Ausschüttung 2012, 80.000 Euro,
- Bocholter Bauverein eG, Dividende 2012, 804 Euro.

Produktbereich Allgemeine Finanzwirtschaft

Produktgruppe Steuern, allgemeine Zuweisungen und allgemeine Umlagen

Die Produktgruppe Steuern, allgemeine Zuweisungen und allgemeine Umlagen enthält unter anderem die Erträge aus der Kreisumlage. Die Kreise haben damit die Möglichkeit, die Fehlbeiträge bei den anderen Produktbereichen auszugleichen. Der Produktbereich eignet sich jedoch nicht dafür, auf Grundlage eines interkommunalen Vergleichs der Ergebnisse Aufgaben- und Ausgabenschwerpunkte zu erkennen. Die Vergleichsergebnisse haben wir lediglich informativ in die tabellarische Übersicht aufgenommen.

➔ Kontakt

Gemeindeprüfungsanstalt Nordrhein-Westfalen

Heinrichstraße 1, 44623 Herne

Postfach 10 18 79, 44608 Herne

t 0 23 23/14 80-0

f 0 23 23/14 80-333

e info@gpa.nrw.de

i www.gpa.nrw.de

ÜBERÖRTLICHE PRÜFUNG

*Aufgabenbezogene
Personalanalyse
des Kreises Borken
im Jahr 2016*

INHALTSVERZEICHNIS

→ Inhalte, Ziele und Methodik	3
→ Altersstruktur des Kreises Borken	7
Altersstruktur des Kreises Borken insgesamt	7
Altersstruktur des Kreises Borken in ausgewählten Aufgabenblöcken	8
→ Besoldungs-/Entgeltniveau des Kreises Borken	13
→ Ergebnisse Aufgabenblöcke der Personal-analyse	14

→ Inhalte, Ziele und Methodik

In der aufgabenbezogenen Personalanalyse stellt die GPA NRW alle Aufgaben einer Kreisverwaltung dar und ordnet das Personal diesen Aufgaben zu. Diese Aufgaben haben wir insgesamt 130 Aufgabenblöcken zugeordnet und vorab definiert. Den Aufgabenkatalog haben wir mit der Geschäftsstelle des Landkreistages und verschiedenen Kreisen im Vorfeld der Prüfung besprochen. Im Gegensatz zu den vorangegangenen Prüfungen der GPA NRW betrachten wir die Handlungsfelder auf einer höheren Aggregationsebene, machen also keine detaillierte Analyse einzelner Aufgaben oder Produkte. Deshalb bilden wir keine Benchmarks und weisen auch keine Potenziale aus.

Ziel ist es, einen Überblick über alle Aufgaben und das dafür eingesetzte Personal zu erhalten und zwischen den Kreisen/der StädteRegion zu vergleichen. Dieser Vergleich stellt Transparenz über den Personaleinsatz her und zeigt Unterschiede auf. Der Kreis/die StädteRegion kann so seine/ihre eigene Position erkennen. Der Vergleich ist nicht geeignet, um daraus einen konkreten Stellenbedarf abzuleiten. Er kann auch ein Stellenbemessungsverfahren in den einzelnen Aufgabenblöcken nicht ersetzen.

Zu jedem Aufgabenblock erfragen wir weitere Daten (z.B. Fallzahlen, Flächendaten etc.) und Informationen zur Aufgabenerledigung (Fremdvergabe, Delegation an kreisangehörige Kommune usw.). Sie dienen den Kreisen/der StädteRegion dazu, den Personalbestand eines Aufgabenblocks besser einordnen zu können. Die Aussagen dazu, wie viel Personal in den jeweiligen Aufgabenblöcken eingesetzt wird, müssen mit den Zusatzinformationen in einem Zusammenhang gesehen und genutzt werden. Unterschiede in Bezug auf die erbrachten Standards oder die von den Kreisen/der StädteRegion gewählten individuellen Qualitätsanforderungen bleiben in diesem interkommunalen Vergleich ohne eine Bewertung.

Darüber hinaus bilden wir die Altersstruktur des Personals der Kreise/der StädteRegion ab.

Vor dem Hintergrund des Fachkräftemangels erfolgt zusätzlich eine Altersstrukturanalyse auch auf Ebene von ausgewählten Aufgabenblöcken. Ebenfalls vergleichen wir das Besoldungs-/Entgeltniveau individuell und mit den anderen Kreisen/der StädteRegion.

Grunddaten Personal

Als Ausgangsbasis stellten die Kreise/die StädteRegion ihre Personalliste mit Stand zum 30. Juni 2014 zur Verfügung.

Für die Personalzuordnung zu den Aufgabenblöcken gelten folgende Grundsätze:

- Entscheidend für die Personalzuordnung ist die jeweilige Definition des Aufgabenblocks und nicht die individuelle Organisation des Kreises/der StädteRegion.
- Folgendes Personal der Personalliste bleibt unberücksichtigt:
 - Personal in Mutterschutz, Elternzeit oder Beurlaubung,
 - Praktikanten und Auszubildende,

- Personal in der Freistellungsphase der Altersteilzeit,
- Personal mit Erwerbsunfähigkeitsrente/Zeitrente,
- kurzfristig Beschäftigte (Beschäftigung bis zu sechs Monaten).
- Langzeiterkrankte sind in den Grunddaten des jeweiligen Aufgabenblocks enthalten. Aus datenschutzrechtlichen Gründen weisen wir in den individuellen Ausführungen zum Kreis/zur StädteRegion jedoch nicht darauf hin. Dies kann im Einzelfall zu Verzerrungen bei den Kennzahlen führen.
- Unterjährige personelle Veränderungen berücksichtigen wir nicht. Wichtige Veränderungen nach dem Stichtag erläutern wir in den individuellen Ausführungen zum Kreis/zur StädteRegion.
- Honorarkräfte¹ gelten nicht als Personal, sondern stellen Sachaufwand dar. Über den Einsatz von Honorarkräften informieren wir in den individuellen Ausführungen zum Kreis/zur StädteRegion.
- Eingesetztes Personal von anderen Behörden erfassen wir zusätzlich und berücksichtigen es bei der Kennzahlenbildung.
- Abgeordnetes Personal ordnen wir grundsätzlich einem Aufgabenblock zu. Dies richtet sich nach der Aufgabe, die das abgeordnete Personal beim aufnehmenden Dienstherren/Arbeitgeber erledigt. Im Einzelfall verzerrt dies die Kennzahlen. Wir weisen dann in den individuellen Ausführungen zum Kreis/zur StädteRegion darauf hin. Im Aufgabenblock 29 berücksichtigen wir das abgeordnete Personal, das keinem anderen Aufgabenblock im Aufgabenkatalog zugeordnet werden konnte.

Die Personalzuordnung zu den Aufgabenblöcken erfolgte im Dialog zwischen Prüfern und den Kreisen/der StädteRegion.

In einigen Aufgabenblöcken ist eingesetztes Personal **drittfinanziert**. Die Grunddaten des Aufgabenblocks beinhalten Informationen zu Umfang und Art der Drittfinanzierung. Sie entsprechen den eigenen Angaben der Kreise/der StädteRegion, die wir ohne weitere Prüfung übernommen haben. Drittfinanzierte Stellenanteile bereinigen wir nicht.

Grunddaten Mengendaten und weitere Informationen zu den Aufgabenblöcken

Die Mengendaten (z.B. Fallzahlen, Flächendaten) sollen helfen, den jeweiligen Personalbestand einzuordnen. Sie beziehen sich auf das **Vergleichsjahr 2014**. Wird ausnahmsweise ein anderes Vergleichsjahr (z.B. Schuljahr) abgebildet, erfolgt hierzu ein gesonderter Hinweis.

Für Einwohnerdaten legen wir die Statistiken zum 31. Dezember 2014 von IT.NRW auf Basis des Zensus 2011 zugrunde.

¹ Mit Ausnahme von Fleischbeschauern.

„Keine Angabe“ in den Datentabellen bedeutet, dass der Kreis/die StädteRegion die Daten nicht zur Verfügung stellt. Kommt eine Aufgabe bei dem Kreis/der StädteRegion nicht vor oder trifft eine Interviewfrage nicht zu, erfolgt der Hinweis „entfällt“.

Wenn eine Menge (z. B. Fallzahl X oder Fläche Y) den quantitativen Personaleinsatz überwiegend beeinflusst, bezeichnen wir sie als **aufwandsprägendes Merkmal**. Hieraus bilden wir zusammen mit den Vollzeit-Stellen eine Kennzahl. Mehrere Mengen können auch zu einem aufwandsprägenden Merkmal aufaddiert werden. Eine Gewichtung der einzelnen Daten erfolgt dabei nicht. Eine Kennzahl haben wir für 60 Aufgabenblöcke gebildet.

Die Aufgaben sind in den Kreisen/der StädteRegion unterschiedlich organisiert. Diese Unterschiede erfassen wir durch standardisierte Interviewfragen. Sie dienen unter anderem dazu, differenzierte Vergleiche der Kennzahlen und des Personalbestandes durchzuführen. Hierzu dient z.B. die Frage: „Sind Aufgaben im Aufgabenblock an Dritte delegiert?“ Ein Vergleich der Kreise/der StädteRegion, die diese Frage mit „ja“ beantwortet haben, liefert zusätzliche Informationen für die Einordnung des Personalbestandes. Dabei ist uns bewusst, dass der Grad der Delegation/Vergabe variiert.

Interkommunale Vergleichswerte

Ist bei Kreisen/der StädteRegion einem Aufgabenblock kein Personal zugeordnet, lautet der Wert „0,00 Vollzeit-Stellen im Aufgabenblock lt. Personalliste zum 30.06.2014“. Die interkommunalen Vergleichswerte hierzu werden mit den Werten aus allen 31 Kreisen/StädteRegion berechnet, also auch mit den Nullwerten. Hier steht die Frage im Vordergrund: In welchem Umfang setzen die Kreise/die StädteRegion **eigenes** Personal in den Aufgabenblöcken ein? Ob und wie die Kreise/die StädteRegion die im Aufgabenblock beschriebenen Aufgaben erledigen, ergibt sich aus den Interviewfragen zu jedem Aufgabenblock.

Eine Kennzahl ermitteln wir nur dort, wo dem Aufgabenblock Stellen-Anteile zugeordnet sind. Dadurch kann die Anzahl der Werte im interkommunalen Vergleich weniger als 31 betragen.

Bei den anderen Daten fließen in die interkommunalen Vergleichswerte nur die von den Kreisen/der StädteRegion benannten Mengenangaben oder Antworten ein. Fehlende Daten führen hier nicht zu Nullwerten. Die Anzahl der Werte kann kleiner als 31 sein.

Die Daten aller Kreise und der StädteRegion stellen wir zusammen mit dem Prüfbericht in einer Datei zur Verfügung. Diese Datei macht die Angaben der Kreises/der StädteRegion transparent. Die Kreise/die StädteRegion können damit eigene weitere Vergleiche durchführen und/oder untereinander Kontakt aufnehmen.

Aufbau des Prüfberichtes zur aufgabenbezogenen Personalanalyse

Zunächst stellen wir die Altersstruktur und anschließend das Besoldungs-/Entgeltniveau dar. Danach folgen die Prüfungsergebnisse zu den 130 Aufgabenblöcken der Personalanalyse. Durch das gewählte pdf-Format können die einzelnen Aufgabenblöcke über die Schaltfläche „Lesezeichen“ im Navigationsfenster direkt ausgewählt werden.

Die Ausführungen zu den einzelnen Aufgabenblöcken umfassen neben der Aufgabenbeschreibung auch kreisübergreifende Aussagen und individuelle Ausführungen zum Kreis/zur Städte-Region. Die individuellen Ausführungen beinhalten z. B. Hinweise auf Veränderungen im Personalbestand nach dem Stichtag oder Besonderheiten des einzelnen Kreises/der StädteRegion. Sie sind bewusst kurz gehalten. Haben wir zu einem Aufgabenblock keine erwähnenswerten kreisübergreifenden oder individuellen Ausführungen treffen können, kennzeichnen wir dies mit „/“.

➔ Altersstruktur des Kreises Borken

Altersstruktur des Kreises Borken insgesamt

Für die Analyse der Altersstruktur verwenden wir die Altersangaben der Personalliste zum 30. Juni 2014.

Wir bilden dabei folgende Altersgruppen:

- jünger als 25 Jahre,
- zwischen 25 und 34 Jahre,
- zwischen 35 und 44 Jahre,
- zwischen 45 und 54 Jahre,
- 55 Jahre und älter.

Einen wünschenswerten Altersmix stellt nach Erkenntnissen des Fraunhofer Instituts² die sogenannte balancierte Altersstruktur dar. Bei ihr ist die Mehrheit der Belegschaft jünger als der Mittelwert. Eine alterszentrierte Altersstruktur liegt vor, wenn sich mehr als die Hälfte der Beschäftigten in den Altersgruppen über 45 Jahre befindet. Dies ist bei allen 31 Kreisen/StädteRegion der Fall. Die Spannweite des Anteils beträgt 50 bis 64 Prozent, der Mittelwert ist 57 Prozent. Die folgende Grafik bildet zur Orientierung neben den Altersstrukturen der Kreise/der StädteRegion auch die balancierte Altersstruktur ab:

² Hartmut Buck, Bernd Dworschak und Alexander Schletz, Fraunhofer IAO 2005: Analyse der betrieblichen Altersstruktur

Altersstruktur zum 30. Juni 2014 - Anteil der Altersgruppe in Prozent

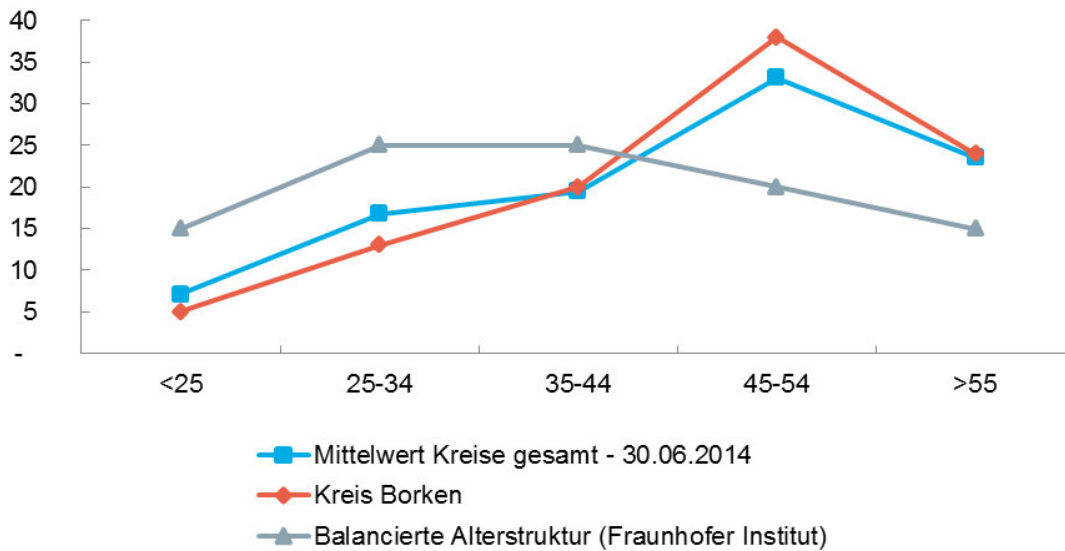

Altersstruktur zum 30. Juni 2014 - Anteil der Altersgruppe in Prozent

	Borken	Minimum	Maximum	Mittelwert	1. Quartil	2. Quartil (Median)	3. Quartil	balancierte Altersstruktur	Anzahl Werte
Jünger als 25 Jahre	5	4	10	7	6	7	8	15	31
Zwischen 25 und 34 Jahre	13	11	22	17	16	17	19	25	31
Zwischen 35 und 44 Jahre	20	15	25	19	19	20	20	25	31
Zwischen 45 und 54 Jahre	38	28	40	33	31	33	35	20	31
55 Jahre und älter	24	11	28	23	22	24	25	15	31

Altersstruktur des Kreises Borken in ausgewählten Aufgabenblöcken

Vor dem Hintergrund des Fachkräftemangels stellen wir eine differenziertere Altersstruktur in ausgewählten Aufgabenblöcken dar. Wir beschränken uns dabei auf Aufgabenblöcke, deren Altersfluktuationen erfahrungsgemäß überwiegend nicht durch eigene Ausbildung, sondern durch externe Bewerbungen kompensiert wird. Die Altersstruktur bilden wir auf Ebene der finanzstatistischen Produktbereiche ab. Für folgende Produktbereiche haben wir eine differenzierte Altersstruktur erstellt:

Nr. Produktbereich	Produktbereich	Nr. Aufgabenblock	Aufgabenblock
07	Gesundheitsdienste	102	Gesundheitsförderung, -planung und -koordination
		103	Kinder- und Jugendärztliche Dienste
		104	Gutachten
		105	Sozialpsychiatrischer Dienst
		106	Infektionsschutz und Umwelthygiene
09	Räumliche Planung und Entwicklung, Geoinformationen	108	Kreisentwicklung
		109	Träger öffentlicher Belange - Koordinierungsstelle
		110	Erhebung von Geobasisdaten
		111	Führung und Bereitstellung von Geobasisdaten
		112	Grundstückwertermittlung, -neuordnung
13 + 14	Naturschutz- und Landschaftspflege + Umweltschutz	123	Naturschutz und Landschaftspflege
		124	Land- und Forstwirtschaft
		125	Gewässerschutz, Gewässerbewirtschaftung
		126	Bodenschutz
		127	Klimaschutz
		128	Immissionsschutz

Von besonderem Interesse sind bei dieser Betrachtung die Altersgruppen älter als 55 Jahre. Deren Altersfluktuation wäre durch entsprechende externe Bewerber zu kompensieren. Aufgrund des bestehenden Fachkräftemangels kann dies eine besondere Herausforderung darstellen.

Wir bilden hier deshalb folgende Altersgruppen:

- jünger als 55 Jahre,
- zwischen 55 und 59 Jahre,
- 60 Jahre und älter.

Altersstruktur Produktbereich Gesundheitsdienste zum 30. Juni 2014 - Anteil der Altersgruppe in Prozent

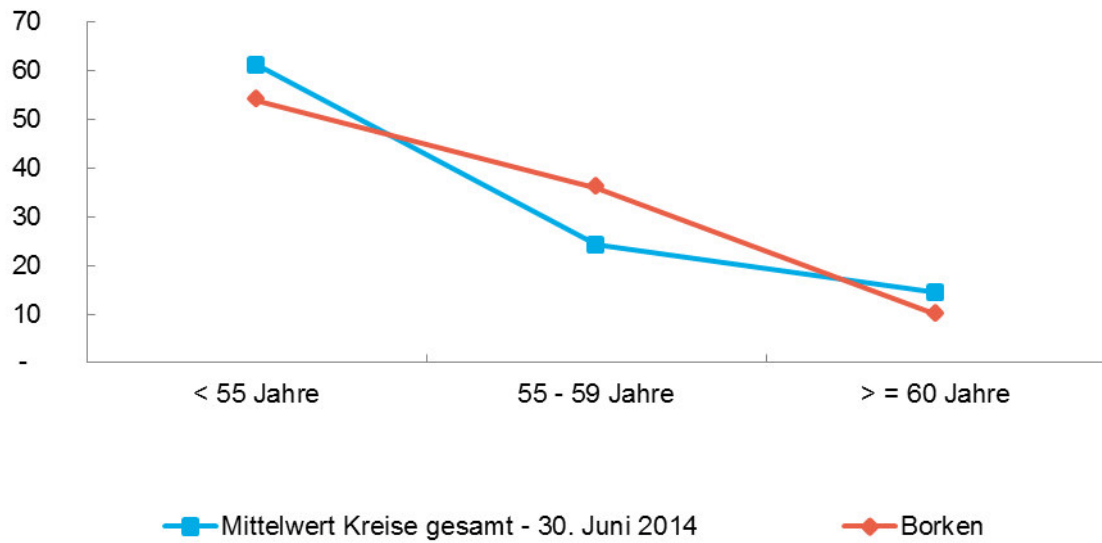

Altersstruktur Produktbereich Gesundheitsdienste zum 30. Juni 2014 - Anteil der Altersgruppe in Prozent

	Borken	Minimum	Maximum	Mittelwert	1. Quartil	2. Quartil (Median)	3. Quartil	Anzahl Werte
Jünger als 55 Jahre	54	46	76	61	55	62	68	31
Zwischen 55 und 59 Jahre	36	14	44	24	22	23	27	31
60 Jahre und älter	10	2	30	14	10	13	19	31

Altersstruktur Produktbereich Räumliche Planung und Entwicklung, Geoinformationen zum 30. Juni 2014 - Anteil der Altersgruppe in Prozent

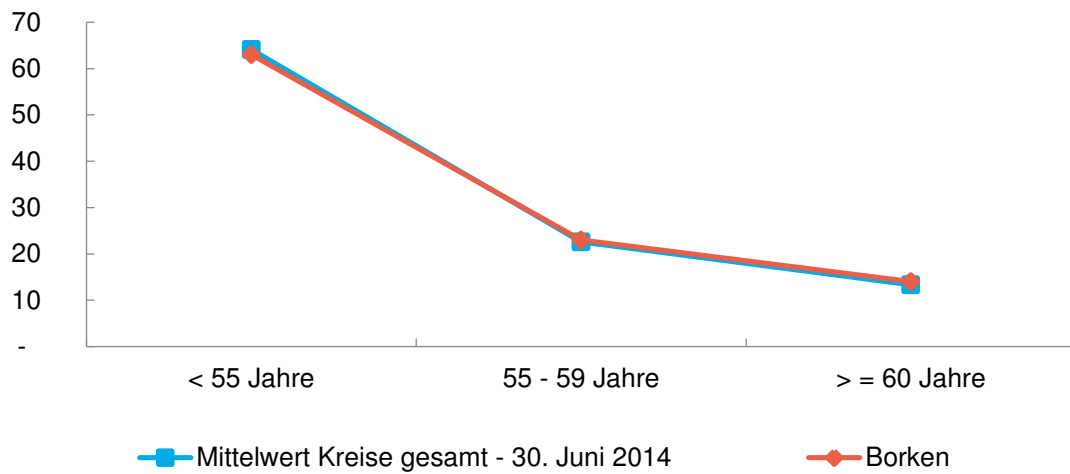

Altersstruktur Produktbereich Räumliche Planung und Entwicklung, Geoinformationen - Anteil der Altersgruppe in Prozent

	Borken	Minimum	Maximum	Mittelwert	1. Quartil	2. Quartil (Median)	3. Quartil	Anzahl Werte
Jünger als 55 Jahre	63	45	83	64	60	64	72	31
Zwischen 55 und 59 Jahre	23	6	43	23	19	23	26	31
60 Jahre und älter	14	3	26	13	10	12	16	31

Altersstruktur Produktbereich Naturschutz und Landschaftspflege sowie Umweltschutz zum 30. Juni 2014 - Anteil der Altersgruppe in Prozent

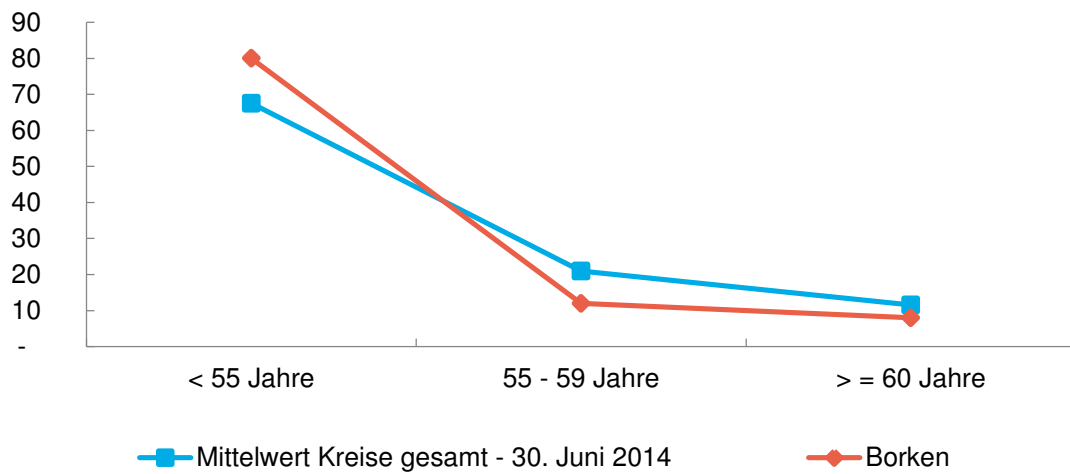

Altersstruktur Produktbereich Naturschutz und Landschaftspflege sowie Umweltschutz zum 30. Juni 2014 - Anteil der Altersgruppe in Prozent

	Borken	Minimum	Maximum	Mittelwert	1. Quartil	2. Quartil (Median)	3. Quartil	Anzahl Werte
Jünger als 55 Jahre	80	52	86	68	62	67	72	31
Zwischen 55 und 59 Jahre	12	6	36	21	17	21	26	31
60 Jahre und älter	8	3	23	12	10	11	13	31

→ Besoldungs-/Entgeltniveau des Kreises Borken

Das dargestellte Besoldungs- und Entgeltniveau basiert auf der Personalliste des Kreises/der StädteRegion zum 30.Juni 2014.

Die Besoldungs- und Entgeltgruppen³ bilden wir in folgender Form ab:

- mittlerer Dienst (mD): Entgeltgruppen 1 bis 8
Besoldungsgruppen A 6 bis A 9 mD
- gehobener Dienst (gD): Entgeltgruppen 9 bis 12, S 9 bis S 18 UE
Besoldungsgruppen A 9 bis A 13 gD
- höherer Dienst (hD): Entgeltgruppen 13 bis 15 UE
Besoldungsgruppen A 13 bis A 16; B-Besoldung

Anteil der Besoldungs-/Entgeltgruppen in der Personalliste zum 30. Juni 2014 in Prozent

	Borken	Minimum	Maximum	Mittelwert	1. Quartil	2. Quartil (Median)	3. Quartil	Anzahl Werte
Mittlerer Dienst	48	36	59	45	41	46	49	31
Gehobener Dienst	44	35	57	48	45	48	51	31
Höherer Dienst	8	4	11	7	6	7	8	31

³ Durch das Dienstrechtsmodernisierungsgesetz (DRModG NRW) vom 14.06.2016 reduzieren sich die Laufbahngruppen auf die Laufbahngruppe 1 und die Laufbahngruppe 2.

➔ Ergebnisse Aufgabenblöcke der Personalanalyse

Die einzelnen Aufgabenblöcke können über die Schaltfläche „Lesezeichen“ im Navigationsfenster direkt ausgewählt werden.

➔ Kontakt

Gemeindeprüfungsanstalt Nordrhein-Westfalen

Heinrichstraße 1, 44623 Herne

Postfach 10 18 79, 44608 Herne

t 0 23 23/14 80-0

f 0 23 23/14 80-333

e info@gpa.nrw.de

i www.gpa.nrw.de

➔ Administrative Betreuung des Kreistags/Städteregionstags und seiner Ausschüsse Aufgabenblock 1

Aufgabe

- Allgemeine Angelegenheiten des Kreistags/Städteregionstags und der Ausschüsse
- Begleitung sowie Vor- und Nachbereitung von Kreistags-/Städteregionstags- und Ausschuss-Sitzungen
- Administrative Betreuung der Kreistags-/Städteregionstags-Mitglieder und Fraktionen und der sachkundigen Bürger

Aufgabenbeschreibung

Insbesondere

- Bürgeranfragen und Anfragen aus dem Kreistag/Städteregionstag bearbeiten,
- Stellungnahmen der Fachbereiche geschäftsführend bearbeiten,
- Einladungen, Vorlagen und Niederschriften für Kreistag/Städteregionstag und Kreisausschuss/Städteregionsausschuss sammeln (Vorlagen werden von den Facheinheiten erarbeitet),
- Termine für den Kreistag/Städteregionstag verwalten,
- die Hauptsatzung, die Bekanntmachungssatzung, die Geschäftsordnung für den Kreistag/Städteregionstag und seiner Ausschüsse sowie die Zuständigkeitsordnung für die Ausschüsse fortentwickeln,
- das Gremieninformationssystem betreuen,
- Sitzungen organisatorisch vor- und nachbereiten,
- Sitzungsdienst einschließlich Protokollführung, soweit nicht den Facheinheiten zugeordnet,
- die Ausführung der Beschlüsse des Kreistags/Städteregionstags und des Kreisausschusses/Städteregionsausschusses überwachen sowie
- die Beiräte und Arbeitsgruppen betreuen: Abrechnen von Verdienstausschlag und Aufwandsentschädigungen, Auslagenersatz und Sitzungsgeldern etc., Geschäftsführungskosten der Fraktionen.

Kreisübergreifende Ausführungen

- Zehn Kreise/StädteRegion betreuen den Kreistag/Städtereionstag und seine Ausschüsse zentral.
- Fünf Kreise/StädteRegion stellen den Fraktionen Personal zur Verfügung.
- Alle Kreise/StädteRegion haben ein Sitzungsdienstprogramm. Fast alle Kreise/StädteRegion können Sitzungsunterlagen papierlos zur Verfügung stellen. Dieses Angebot wird noch unterschiedlich intensiv genutzt. Bei vielen Kreisen/StädteRegion steigt sich der Anteil der digitalen Nutzung seit 2014.

Kennzahlenvergleich

Siehe nächste Seite.

Kennzahl/Grunddaten Administrative Betreuung des Kreistags/Städteregionstags und seiner Ausschüsse Aufgabenblock 1

Kennzahl/Grunddaten	Borken	Minimum	Maximum	Mittelwert	1. Quartil	2. Quartil (Median)	3. Quartil	Anzahl Werte
Kennzahl								
Die GPA NRW hat keine Kennzahl gebildet. Wir konnten kein aufwandsprägendes Merkmal für den Aufgabenblock ermitteln.								
Grunddaten								
Personal								
Vollzeit-Stellen im Aufgabenblock lt. Personalliste zum 30.06.2014 alle Kreise	1,62	0,50	7,81	2,23	1,11	1,90	2,82	31
Hierin enthaltene Vollzeit-Stellen Fraktionspersonal	0,00							
Vollzeit-Stellen im Aufgabenblock lt. Personalliste zum 30.06.2014 nur Kreise mit zentraler¹ Aufgabenerledigung	./.	0,55	7,81	2,88	1,15	2,87	3,60	10
Vollzeit-Stellen im Aufgabenblock lt. Personalliste zum 30.06.2014 nur Kreise mit dezentraler² Aufgabenerledigung	1,62	0,50	5,00	1,92	1,14	1,86	2,34	21
Mengendaten								
Anzahl der Kreistags-/Städteregionstags-Mitglieder	60	42	80	62	54	60	66	31
Anzahl der im Kreistag/Städteregionstag vorhandenen Fraktionen	4	4	7	6	5	6	6	30
Anzahl der Kreistags-/Städteregionstags-Sitzungen	7	4	9	5	5	5	6	31
Anzahl der Ausschüsse	10	5	21	11	10	11	13	31
Anzahl der Ausschusssitzungen	42	13	71	38	31	38	43	31

¹ zentral: Alle Aufgaben inklusive Terminierung, Sitzungsdienst und Protokoll werden wahrgenommen, die Facheinheiten sind lediglich inhaltlich beteiligt

² dezentral: Die Facheinheiten übernehmen organisatorische Aufgaben, häufig Sitzungsdienst und Protokolle

Interviewfragen Administrative Betreuung des Kreistags/Städteregionstags und seiner Ausschüsse Aufgabenblock 1

Fragen	Borken	Anzahl „ja“	Anzahl „nein“	Anzahl „entfällt“	Anzahl Werte
Erfolgt die Betreuung des Kreistags/ Städteregionstags und seiner Ausschüsse zentral?	nein	10	21	0	31
Wenn nein: Welche Ausschüsse sind nicht dort (z.B. nicht im Kreistagsbüro, sondern im Fachdezernat) angesiedelt?	i. d. R. Fachausschüsse				
Können Einladungen, Sitzungsunterlagen, Protokolle etc. papierlos den Kreistags-/Städteregionstags Mitgliedern zur Verfügung gestellt werden?	ja	30	1	0	31
Wenn ja: In welchem Umfang nutzen die Kreistags-/Städteregionstags-Mitglieder das Angebot?	100 %				
Können Einladungen, Sitzungsunterlagen, Protokolle etc. papierlos den sachkundigen Bürgern zur Verfügung gestellt werden?	ja	29	2	0	31
Wenn ja: In welchem Umfang nutzen die sachkundigen Bürger das Angebot?	entfällt				

Individuelle Ausführungen zum Kreis Borken

./.

➔ Steuerung und Leitung des Kreises/der Städte-Region Aufgabenblock 2

Aufgabe

Steuerung und Leitung des Kreises/der StädteRegion

Aufgabenbeschreibung

- Funktion des Landrats/des Städteregionsrats und der Organisationsebene direkt unterhalb des Landrats/des Städteregionsrats (z.B. Dezernenten),
- Vorzimmerarbeiten sowie
- den Landrat/den Städteregionsrat persönlich-administrativ unterstützen (z.B. auch durch persönlichen Referenten).

Kreisübergreifende Ausführungen

23 Kreise/StädteRegion setzen einen persönlichen Referenten für den Landrat/Städteregionsrat ein.

Kennzahlenvergleich

Siehe nächste Seite.

Kennzahl/Grunddaten Steuerung und Leitung des Kreises/der StädteRegion Aufgabenblock 2

Kennzahl/Grunddaten	Borken	Minimum	Maximum	Mittelwert	1. Quartil	2. Quartil (Median)	3. Quartil	Anzahl Werte
Kennzahl								
Die GPA NRW hat keine Kennzahl gebildet. Wir konnten kein aufwandsprägendes Merkmal für den Aufgabenblock ermitteln.								
Grunddaten								
Personal								
Vollzeit-Stellen im Aufgabenblock lt. Personalliste zum 30.06.2014	10,91	7,67	19,85	12,32	10,38	11,74	13,63	31
Weitere Vollzeit-Stellen (siehe Interviewfrage unten)	entfällt							
Vollzeit-Stellen insgesamt	10,91	7,67	19,85	12,38	10,64	11,80	13,63	31
Mengendaten								
Vollzeit-Stellen Vorzimmer-tätigkeiten (in Grunddaten Personal enthalten)	3,50	1,07	10,60	4,37	3,04	4,50	5,22	29
Anzahl kreisangehöriger Kommunen	17	7	24	12	10	11	14	31
Anzahl der Dezernate bzw. Organisationseinheiten der Organisationsebene direkt unterhalb des Landrats/des Städteregionsrats	4	3	8	5	4	5	6	30
Anzahl Gremientätigkeiten	127	13	127	50	33	45	62	30
Anzahl der Sitzungen Landrat/ Städteregionsrat und Dezernenten	46	1	72	33	20	31	45	31
Anzahl der Organisationseinheiten, die als Stab angebunden sind	4	0	8	3	1	2	5	31

Interviewfragen Steuerung und Leitung des Kreises/der StädteRegion Aufgabenblock 2

Frage	Borken	Anzahl „ja“	Anzahl „nein“	Anzahl „entfällt“	Anzahl Werte
Werden Aufgaben aus dem Aufgabenblock von Personal erledigt, das ggf. nur zum Kreis abgeordnet und nicht in der Personalliste enthalten ist?	nein	1	30	0	31
Wenn ja, mit welchem Vollzeit-Stellenanteil? (Wert wird auch in der Tabelle Kennzahl/Grunddaten dargestellt und zur Kennzahlenbildung herangezogen.)	entfällt				
Ist die Funktion eines persönlichen Referenten bzw. einer persönlichen Referentin eingerichtet?	ja	23	8	0	31

Individuelle Ausführungen zum Kreis Borken

./.

➔ Kommunikation des Kreises/der StädteRegion Aufgabenblock 3

Aufgabe

- Kommunikation im Sinne einer zielgruppenorientierten Medienarbeit
- Presse- und Öffentlichkeitsarbeit
- interne Informationen

Aufgabenbeschreibung

Insbesondere

- Medienarbeit über die vorhandenen Informationskanäle: Internet (auch Social-Media-Seiten des Kreises/der StädteRegion), Printmedien, Rundfunk, Fernsehen, persönliche Kontakte (Termine, Veranstaltungen etc.),
- klassische Flyer und Broschüren, Podcasts, Newsletter-Angebote und Video-Informationen erstellen und gestalten,
- Presse für den Landrat/Städteregionsrat und die Organisationsebene direkt unterhalb des Landrats/des Städteregionsrats (z.B. Dezernenten) auswerten (soweit vorhanden auch Pressespiegel),
- Pressekonferenzen umsetzen, vor- und nachbereiten,
- negative Berichterstattung verhindern,
- Presseanfragen bearbeiten,
- Interviews durchführen oder vermitteln,
- Statements abgeben,
- die Verwaltung publizistisch beraten,
- die Öffentlichkeitsarbeit einschließlich der Imagepflege und des visuellen Erscheinungsbildes des Kreises/der StädteRegion planen und koordinieren,
- Werbeschriften, Prospekte etc. gestalten,
- die Bevölkerung informieren,
- Beteiligung im Krisenstab bei Großschadenslagen (Beauftragter für Bürgerinformation und Medienarbeit),

- begleitende Pressearbeit für Veranstaltungen/Events (z.B. Tag der offenen Tür, Messen, Feste...),
- Kreis-/StädteRegions-Werbung gestalten und koordinieren,
- Bild- und Nachrichtendokumentation,
- die Internetseite des Kreises/der StädteRegion, das Intranet sowie weitere Informationskanäle für Mitarbeiter zentral gestalten und pflegen,
- schriftliche Grußwörter des Landrates/Städteregionsrates verfassen sowie
- die amtlichen Bekanntmachungen (Amtsblätter) herausgeben.

Kreisübergreifende Ausführungen

In der Regel sind Presse- und Öffentlichkeitsarbeit organisatorisch zusammengefasst. Alle Kreise/StädteRegion geben die Pressemitteilungen und Fachbeiträge zentral heraus.

Kennzahlenvergleich

Siehe nächste Seite.

Kennzahl/Grunddaten Kommunikation des Kreises/der StädteRegion Aufgabenblock 3

Kennzahl/Grunddaten	Borken	Minimum	Maximum	Mittelwert	1. Quartil	2. Quartil (Median)	3. Quartil	Anzahl Werte
Kennzahl								
Vollzeit-Stellen je 100 Pressevorgänge	./.	0,13	0,63	0,32	0,19	0,26	0,42	22
Grunddaten								
Personal								
Vollzeit-Stellen im Aufgabenblock lt. Personalliste zum 30.06.2014	4,02	1,00	9,10	3,76	2,36	3,32	4,91	31
Mengendaten								
Anzahl der herausgegebenen Bekanntmachungen*	keine Angabe	0	738	166	62	99	197	27
Anzahl schriftlicher Pressemitteilungen*	551	85	1.520	441	268	431	560	31
Anzahl der abgedruckten/berücksichtigten Pressemitteilungen	keine Angabe	60	1.520	435	299	422	510	22
Anzahl der Presseanfragen*	1.100	157	1.100	688	504	789	848	26
Anzahl Interviewtermine/Statements	keine Angabe	7	582	94	28	45	88	19
Anzahl Pressetermine	80	5	295	94	47	69	127	26
Anzahl sonstiger Termine (Teilnahme an Sitzungen, Arbeitskreisen, etc.)	keine Angabe	10	300	84	25	40	108	20
Anzahl eigener Veranstaltungen der zentralen Stelle für Pressearbeit	keine Angabe	0	66	10	0	6	10	25

*Teilmenge aufwandsprägendes Merkmal

Interviewfragen Kommunikation des Kreises/der StädteRegion Aufgabenblock 3

Fragen	Borken	Anzahl „ja“	Anzahl „nein“	Anzahl „entfällt“	Anzahl Werte
Hat der Kreis Aufgaben im Aufgabenblock an Dritte vergeben oder delegiert?	nein	5	26	0	31
Wenn ja, welche Aufgaben?	entfällt				
Nimmt der Kreis Aufgaben für Dritte wahr?	nein	8	22	1	31
Wenn ja, welche Aufgaben?	entfällt				
Gibt es eine zentrale E-Mail-Adresse?	ja	31	0	0	31
Wenn ja, in welcher Organisationseinheit wird die Bearbeitung/Pflege wahrgenommen?	Pressestelle				
Wird die Presse-/Öffentlichkeitsarbeit ggf. gemeinsam mit bzw. für die kreisangehörigen Kommunen übernommen?	nein	3	28	0	31
Besteht eine Bild-/Film-Datenbank?	nein	22	9	0	31
Wird ein Pressespiegel erstellt?	nein	20	11	0	31
Wenn ja, für welche Zielgruppe?	entfällt				

Individuelle Ausführungen zum Kreis Borken

Im Stellenumfang (4,02 Vollzeit-Stellen) sind auch Anteile für die Administration des Internetredaktionssystems enthalten.

→ Beauftragungswesen Aufgabenblock 4

Aufgabe

- Pflichtige Beauftragungen
- freiwillige Beauftragungen

Aufgabenbeschreibung

Insbesondere

- pflichtig vorgeschriebene Beauftragungen betreuen, z.B. Gleichstellung, Datenschutz, Schwerbehinderung, Korruptionsprävention sowie
- Beauftragungen verwalten zu kommunalpolitisch definierten, gesellschaftspolitischen, lokalen bzw. regionalen Fragestellungen, z.B. Seniorenbeauftragte, Integrationsbeauftragte, Behindertenbeauftragte, Klimaschutzbeauftragte (sofern diese Beauftragungen Mitarbeiter des Kreises/der StädteRegion durchführen).

Für die Beauftragungen Gleichstellung, Datenschutz, Korruptionsprävention und Schwerbehinderung sind die Arbeitszeitanteile des Beauftragten erfasst. Arbeitszeitanteile eventuell vorgehaltener Sekretariate/Unterstützungskräfte sind ebenfalls mit einbezogen.

Alle anderen Beauftragungen werden nicht separat ausgewiesen. Ihre Arbeitszeitanteile verbleiben in den fachbezogenen Aufgabenblöcken.

Kreisübergreifende Ausführungen

Acht Kreise/StädteRegion übernehmen Aufgaben für Dritte. Hierzu zählt zum Beispiel der Datenschutz für kreisangehörige Kommunen.

Kennzahlenvergleich

Siehe nächste Seite.

Kennzahl/Grunddaten Beauftragungswesen Aufgabenblock 4

Kennzahl/Grunddaten	Borken	Minimum	Maximum	Mittelwert	1. Quartil	2. Quartil (Median)	3. Quartil	Anzahl Werte
Kennzahl								
Die GPA NRW hat keine Kennzahl gebildet. Wir konnten kein aufwandsprägendes Merkmal für den Aufgabenblock ermitteln.								
Grunddaten								
Personal								
Vollzeit-Stellen im Aufgabenblock lt. Personalliste zum 30.06.2014 alle Kreise	2,42	0,55	4,68	2,00	1,25	1,99	2,49	31
Vollzeit-Stellen im Aufgabenblock lt. Personalliste zum 30.06.2014 nur Kreise mit Aufgabenerledigung für Dritte	./.	1,83	4,68	2,81	2,00	2,37	3,61	8
Vollzeit-Stellen im Aufgabenblock lt. Personalliste zum 30.06.2014 nur Kreise ohne Aufgabenerledigung für Dritte	2,42	0,55	3,28	1,72	1,00	1,60	2,44	23

Interviewfragen Beauftragungswesen Aufgabenblock 4

Fragen	Borken	Anzahl „ja“	Anzahl „nein“	Anzahl „entfällt“	Anzahl Werte
Hat der Kreis Aufgaben im Aufgabenblock an Dritte vergeben oder delegiert?	nein	2	29	0	31
Wenn ja: welche Aufgaben?	entfällt				
Wenn ja: an wen?	entfällt				
Nimmt der Kreis Aufgaben für Dritte wahr?	nein	8	23	0	31
Wenn ja: welche Aufgaben?	entfällt				

Individuelle Ausführungen zum Kreis Borken

./.

➔ Personalratstätigkeiten Aufgabenblock 5

Aufgabe

Personalratstätigkeiten in Freistellung

Aufgabenbeschreibung

- Aufgaben nach dem Landespersonalvertretungsgesetz (LPVG) für die Gesamtverwaltung durchführen sowie
- Unterstützungsarbeiten durch Verwaltungskräfte.

Kreisübergreifende Ausführungen

In 29 Kreisen/StädteRegion unterstützt Verwaltungspersonal den Personalrat.

Kennzahlenvergleich

Siehe nächste Seite.

Kennzahl/Grunddaten Personalratstätigkeiten Aufgabenblock 5

Kennzahl/Grunddaten	Borken	Minimum	Maximum	Mittelwert	1. Quartil	2. Quartil (Median)	3. Quartil	Anzahl Werte
Kennzahl								
Vollzeit-Stellen je 100 Beschäftigte	0,32	0,16	0,43	0,28	0,24	0,27	0,32	31
Grunddaten								
Personal								
Vollzeit-Stellen im Aufgabenblock lt. Personalliste zum 30.06.2014	3,39	1,68	6,98	3,37	2,30	3,50	3,99	31
Mengendaten								
Anzahl der betreuten Beschäftigten Kernverwaltung zum Stichtag 30.06.2014*	1.058	620	2.146	1.193	1.016	1.145	1.360	31
Anzahl der Sitzungen	29	25	63	37	28	32	51	31
Zahl der Personalratsmitglieder	13	11	15	12	11	13	13	31
Arbeitszeitanteil für unterstützende Verwaltungskraft	0,50	0,00	1,00	0,67	0,50	0,73	1,00	31
Anzahl mitbestimmungspflichtiger und mitwirkungspflichtiger Personalangelegenheiten	529	146	1.364	591	397	482	747	27

*aufwandsprägendes Merkmal

Individuelle Ausführungen zum Kreis Borken

./.

➔ Prüfung der Haushalts- und Finanzwirtschaft des Kreises/der StädteRegion Aufgabenblock 6

Aufgabe

Örtliche Rechnungsprüfung des Kreises/der StädteRegion

Aufgabenbeschreibung

- Pflichtaufgaben der örtlichen Rechnungsprüfung für den Kreis/die StädteRegion (§ 53 Kreisordnung für das Land Nordrhein-Westfalen) sowie
- Aufgaben, die der Kreistag/Städteregionstag der örtlichen Rechnungsprüfung übertragen hat.

Kreisübergreifende Ausführungen

In allen Kreisen/StädteRegion hat der Kreistag/Städteregionstag der örtlichen Rechnungsprüfung Aufgaben übertragen. Die Ausgestaltung ist unterschiedlich.

Kennzahlenvergleich

Siehe nächste Seite.

Kennzahl/Grunddaten örtliche Prüfung der Haushalts- und Finanzwirtschaft des Kreises Aufgabenblock 6

Kennzahl/Grunddaten	Borken	Minimum	Maximum	Mittelwert	1. Quartil	2. Quartil (Median)	3. Quartil	Anzahl Werte
Kennzahl								
Die GPA NRW hat keine Kennzahl gebildet. Wir konnten kein aufwandsprägendes Merkmal für den Aufgabenblock ermitteln.								
Grunddaten								
Personal								
Vollzeit-Stellen im Aufgabenblock lt. Personalliste zum 30.06.2014 alle Kreise	7,17	1,99	7,37	5,20	4,44	5,22	6,20	31
Vollzeit-Stellen im Aufgabenblock lt. Personalliste zum 30.06.2014 nur Kreise ohne Vergabe/Delegation	./.	1,99	7,37	5,13	4,34	5,11	6,04	20
Vollzeit-Stellen im Aufgabenblock lt. Personalliste zum 30.06.2014 nur Kreise mit Vergabe/Delegation	7,17	3,50	6,95	5,32	4,52	5,70	6,28	11
Mengendaten								
Anzahl der geprüften Vergaben nach Vergabe- und Vertragsordnung für Bauleistungen (VOB) und sonstige (Verordnung über die Honorare für Architekten- und Ingenieurleistungen (HOAI), Verdingungsordnung für freiberufliche Leistungen (VOF))	55	18	397	104	54	72	126	31
Anzahl der geprüften Vergaben nach Verdingungsordnungen für Leistungen (VOL)	123	25	293	126	71	110	160	31
Anzahl der geprüften Jahresabschlüsse gem. § 103 Abs. 1 Ziffer 1 Gemeindeordnung für das Land Nordrhein-Westfalen (GO NRW)	1	0	2	1	1	1	1	31
Anzahl der geprüften Gesamtabchlüsse gem. § 103 Abs. 1 Ziffer 3 GO NRW	1	0	2	1	0	1	1	28
Anzahl durchgeführte Prüfungsaufträge gem. § 103 Abs. 3 GO NRW (Sonderprüfungen vom Landrat)	0	0	7	1	0	0	1	31

Kennzahl/Grunddaten	Borken	Minimum	Maximum	Mittelwert	1. Quartil	2. Quartil (Median)	3. Quartil	Anzahl Werte
Anzahl durchgeführte Prüfungen gem. § 103 Abs. 2 GO NRW (ohne Betätigungsprüfung)	14	0	1.562	152	4	9	25	27
Höhe der Aufwendungen für die Beauftragung von Dritten in Euro	0	0	69.565	10.832	0	0	14.975	30
Anzahl der erteilten Testate / Zertifikate	8	0	17	6	3	4	7	29

Interviewfragen örtliche Prüfung der Haushalts- und Finanzwirtschaft des Kreises Aufgabenblock 6

Fragen	Borken	Anzahl „ja“	Anzahl „nein“	Anzahl „entfällt“	Anzahl Werte
Hat der Kreis Aufgaben im Aufgabenblock an Dritte vergeben oder delegiert?	nein	11	20	0	31
Wenn ja: welche Aufgaben?	entfällt				
Wenn ja: an wen?	entfällt				

Individuelle Ausführungen zum Kreis Borken

Die Vollzeit-Stellen im Aufgabenblock beinhalten eine Vollzeit-Stelle für die SGB II-Prüfung.

➔ Örtliche Prüfung von Gemeinden und Gemeindeverbänden Aufgabenblock 7

Aufgabe

Örtliche Prüfungen für Gemeinden und Gemeindeverbände gemäß Vereinbarung

Aufgabenbeschreibung

Dauerhafte und einmalige Übertragungen (Einzelaufträge) für die örtliche Rechnungsprüfung in kreisangehörigen Gemeinden und Gemeindeverbänden (z.B. Zweckverbände, Wasserverbände) gemäß § 102 Abs. 2 Gemeindeordnung für das Land Nordrhein-Westfalen (GO NRW).

Kreisübergreifende Ausführungen

21 Kreise/StädteRegion setzen eigenes Personal ein.

Kennzahlenvergleich

Siehe nächste Seite.

Kennzahl/Grunddaten Örtliche Prüfung von Gemeinden und Gemeindeverbänden Aufgabenblock 7

Kennzahl/Grunddaten	Borken	Minimum	Maximum	Mittelwert	1. Quartil	2. Quartil (Median)	3. Quartil	Anzahl Werte
Kennzahl								
Die GPA NRW hat keine Kennzahl gebildet. Wir konnten kein aufwandsprägendes Merkmal für den Aufgabenblock ermitteln.								
Grunddaten								
Personal								
Vollzeit-Stellen im Aufgabenblock lt. Personalliste zum 30.06.2014	0,85	0,00	7,37	1,42	0,00	0,80	1,72	31
Weitere Vollzeit-Stellen (siehe Interviewfrage unten)	entfällt							
Vollzeit-Stellen insgesamt alle Kreise	0,85	0,00	9,37	1,53	0,00	0,85	1,82	31
Vollzeit-Stellen insgesamt nur Kreise mit eigenem Personal	0,85	0,12	9,37	2,26	0,85	1,62	2,78	21
<i>Drittfinanzierung (Art und Umfang)</i>								
<i>Als Stellenanteil (Vollzeit-Stellen)</i>	./.							
<i>Als Pauschalbetrag (in Euro pro Jahr)</i>	30.127							
<i>Bemerkungen zum Kreis Borken</i>	<i>Prüfungen für Einrichtungen, Vereine, Verbände und Stiftungen</i>							
Mengendaten								
Anzahl der Kommunen und Gemeindeverbände mit Beauftragung gem. oder analog § 102 Abs. 2 GO	0	0	15	5	1	4	6	22
Anzahl der geprüften Vergaben nach Verdingungsordnung für Leistungen (VOL) für Dritte	0	0	315	50	0	12	56	21
Anzahl der geprüften Vergaben nach Vergabe- und Vertragsordnung für Bauleistungen (VOB) und sonstige (Verordnung über die Honorare für Architekten- und Ingenieurleistungen (HOAI), Verdin-	0	0	267	64	0	46	95	21

Kennzahl/Grunddaten	Borken	Minimum	Maximum	Mittelwert	1. Quartil	2. Quartil (Median)	3. Quartil	Anzahl Werte
gungsordnung für freiberufliche Leistungen (VOF) für Dritte								
Anzahl der geprüften Jahresabschlüsse gem. oder analog § 103 Abs. 1 Ziffer 1 GO für Dritte	34	0	34	6	1	3	9	22
Anzahl der geprüften Gesamtabchlüsse gem. oder analog § 103 Abs. 1 Ziffer 3 GO für Dritte	0	0	4	1	0	0	1	22
Erträge für die Aufgabenwahrnehmung für Dritte in Euro	30.127	2.000	520.370	145.415	30.127	95.000	240.822	21

Interviewfragen Örtliche Prüfung von Gemeinden und Gemeindeverbänden Aufgabenblock 7

Fragen	Borken	Anzahl „ja“	Anzahl „nein“	Anzahl „entfällt“	Anzahl Werte
Werden Aufgaben aus dem Aufgabenblock von Personal erledigt, das ggf. nur zum Kreis abgeordnet und nicht in der Personalliste enthalten ist?	nein	2	22	7	31
Wenn ja, mit welchem Vollzeit-Stellenanteil? (Wert wird auch in der Tabelle Kennzahl/Grunddaten dargestellt und zur Kennzahlenbildung herangezogen.)	entfällt				
Hat der Kreis Aufgaben im Aufgabenblock an Dritte vergeben oder delegiert?	nein	2	22	7	31
Wenn ja, welche Aufgaben?	entfällt				
Wenn ja, an wen?	entfällt				

Individuelle Ausführungen zum Kreis Borken

Die Anzahl der geprüften Jahresabschlüsse gem. § 103 Abs. 1 Ziffer 1 GO für Dritte enthält die Prüfungen für Wasser- und Bodenverbände, Vereine und Stiftungen.

→ Zentrale Vergabe Aufgabenblock 8

Aufgabe

Zentrale Vergabe

Aufgabenbeschreibung

Insbesondere

- Einkäufe zentral organisieren und durchführen (z. B. Ausschreibungen nach Verdingungsordnung für Leistungen (VOL)),
- Einkäufe strategisch koordinieren und betreuen: Dienstanweisungen oder Verfügungen/Informationen für die Mitarbeiter gestalten (z.B. interne Vergabeordnung, Vorgaben für Produktqualitäten) etc.,
- allgemeine Angelegenheiten des Vergabewesens bearbeiten,
- Beziehungen zwischen Bedarfs- und Vergabestellen regeln sowie
- als zentrale Vergabestelle für Submissionen etc. nach Vergabe- und Vertragsordnung für Bauleistungen (VOB) und Verdingungsordnung für freiberufliche Leistungen (VOF) handeln.

Kreisübergreifende Ausführungen

Ein Kreis setzt in 2014 kein eigenes Personal ein. 15 der Kreise/StädteRegion erledigen Aufgaben für Dritte. Die interne Wertgrenze für freihändige Vergaben liegt in 14 Kreisen bei 100.000 Euro.

Kennzahlenvergleich

Siehe nächste Seite.

Kennzahl/Grunddaten zentrale Vergabe Aufgabenblock 8

Kennzahl/Grunddaten	Borken	Minimum	Maximum	Mittelwert	1. Quartil	2. Quartil (Median)	3. Quartil	Anzahl Werte
Kennzahl								
Vollzeit Stellen je 10 Vergabevorgänge	0,10	0,01	0,53	0,17	0,07	0,14	0,24	26
Grunddaten								
Personal								
Vollzeit-Stellen im Aufgabenblock lt. Personalliste zum 30.06.2014	1,51	0,00	6,07	2,23	1,39	1,95	3,21	31
Vollzeit-Stellen im Aufgabenblock lt. Personalliste zum 30.06.2014 nur Kreise mit eigenem Personal	1,51	0,05	6,07	2,30	1,50	2,00	3,21	30
Mengendaten								
Anzahl der Vergabevorgänge insgesamt*	152	44	2.149	325	82	103	266	26
Anzahl der Vergabeverfahren oberhalb der EU-Schwellenwerte	8	0	31	6	2	3	7	27
Anzahl der Beschwerden im Rahmen von Vergabeverfahren	0	0	14	1	0	0	0	27
Anzahl der Nachprüfungsanträge im Rahmen von Vergabeverfahren	0	0	4	0	0	0	0	27
interne Wertgrenze für freihändige Vergaben (in Euro)	100.000	2.500	100.000	56.379	10.000	50.000	100.000	29

*aufwandsprägendes Merkmal

Interviewfragen zentrale Vergabe Aufgabenblock 8

Fragen	Borken	Anzahl „ja“	Anzahl „nein“	Anzahl „entfällt“	Anzahl Werte
Nimmt der Kreis Aufgaben für Dritte wahr?	nein	15	14	2	31
Wenn ja, welche Aufgaben?	entfällt				
Wenn ja, für wen?	entfällt				

Individuelle Ausführungen zum Kreis Borken

Bei einem Auftragswert unter 7.500 Euro erfolgt die freihändige Vergabe von der Beschaffungsstelle.

➔ Sonstige zentrale Serviceleistungen Aufgabenblock 9

Aufgabe

- Telefonzentrale
- Empfang/Infotheke Kreishaus/Städteregionshaus
- zentrale Postbearbeitung
- Verwaltungsbücherei
- Botendienste
- Kurierfahrten
- zentrale Beschaffung

Aufgabenbeschreibung

Serviceleistungen, die der Kreis/die StädteRegion in zentralen Serviceeinheiten (Querschnittseinheiten) bereitstellt.

Arbeitszeitanteile für die Erledigung der Aufgaben in Fachämtern sind in diesem Aufgabenblock nicht berücksichtigt, sondern dem jeweiligen Aufgabenblock zugerechnet.

Kreisübergreifende Ausführungen

15 Kreise erledigen Aufgaben auch für Dritte.

Kennzahlenvergleich

Siehe nächste Seite.

Kennzahl/Grunddaten Sonstige zentrale Serviceleistungen Aufgabenblock 9

Kennzahl/Grunddaten	Borken	Minimum	Maximum	Mittelwert	1. Quartil	2. Quartil (Median)	3. Quartil	Anzahl Werte
Kennzahl								
Vollzeit-Stellen je 100.000 Einwohner	3,31	1,60	8,08	3,43	2,47	3,24	4,25	31
Grunddaten								
Personal								
Vollzeit-Stellen im Aufgabenblock lt. Personalliste zum 30.06.2014	12,10	4,54	24,29	11,12	7,43	10,52	13,43	31
Mengendaten								
Anzahl der Einwohner*	365.191	134.759	613.092	339.331	266.090	304.963	425.474	31
Zahl der Nebenstellen für zentralen Bürgerservice an Standorten außerhalb des Kreishauses	0	0	2	0	0	0	1	31
Anzahl der Infotheken / Telefonzentralen insgesamt	1	1	5	2	1	2	2	31

*aufwandsprägendes Merkmal

Interviewfragen Sonstige zentrale Serviceleistungen Aufgabenblock 9

Fragen	Borken	Anzahl „ja“	Anzahl „nein“	Anzahl „entfällt“	Anzahl Werte
Hat der Kreis Aufgaben im Aufgabenblock an Dritte vergeben oder delegiert?	nein	6	25	0	31
Wenn ja, welche Aufgaben?	entfällt				
Wenn ja, an wen?	entfällt				
Nimmt der Kreis Aufgaben für Dritte wahr?	nein	15	16	0	31
Wenn ja, welche Aufgaben?	entfällt				

Fragen	Borken	Anzahl „ja“	Anzahl „nein“	Anzahl „entfällt“	Anzahl Werte
Wenn ja, für wen?	entfällt				

Individuelle Ausführungen zum Kreis Borken

./.

➔ Kantine Aufgabenblock 10

Aufgabe

Betrieb einer Kantine

Aufgabenbeschreibung

Bedienstete sowie Besucher der Kreisverwaltung/Städteregionsverwaltung und von Veranstaltungen des Kreises/der StädteRegion mit Speisen und Getränken versorgen.

Kreisübergreifende Ausführungen

Fünf Kreise haben keine Kantine. 21 Kreise/StädteRegion vergeben oder delegieren die Aufgabe an Dritte. Fünf Kreise betreiben ihre Kantine in Eigenregie.

Kennzahlenvergleich

Siehe nächste Seite.

Kennzahl/Grunddaten Kantine Aufgabenblock 10

Kennzahl/Grunddaten	Borken	Minimum	Maximum	Mittelwert	1. Quartil	2. Quartil (Median)	3. Quartil	Anzahl Werte
Kennzahl								
Die GPA NRW hat keine Kennzahl gebildet. Wir konnten kein aufwandsprägendes Merkmal für den Aufgabenblock ermitteln.								
Grunddaten								
Personal								
Vollzeit-Stellen im Aufgabenblock lt. Personalliste zum 30.06.2014 alle Kreise	0,00	0,00	7,12	0,86	0,00	0,00	0,31	31
Vollzeit-Stellen im Aufgabenblock lt. Personalliste zum 30.06.2014 nur Kreise mit eigenem Personal	./.	0,03	7,12	2,04	0,10	0,54	3,77	13
Vollzeit-Stellen im Aufgabenblock lt. Personalliste zum 30.06.2014 nur Kreise mit Kantinen in Eigenregie	./.	3,60	7,12	4,73	3,77	4,08	5,09	5
Mengendaten								
Für einen Vergleich stehen zu wenige Daten zur Verfügung.								

Individuelle Ausführungen zum Kreis Borken

Der Kreis Borken setzt kein eigenes Personal für die Kantine ein.

→ Fuhrparkmanagement Aufgabenblock 11

Aufgabe

- Verwaltung der Dienstfahrzeuge
- Fahrzeugpflege
- persönlicher Fahrdienst

Aufgabenbeschreibung

Insbesondere

- den Bedarf an Dienstfahrzeugen feststellen,
- Dienstfahrzeuge für die Verwaltung beschaffen und zuteilen,
- Dienst-Pkws verwalten,
- die Betriebsfähigkeit von Dienstfahrzeugen (TÜV etc.) sicherstellen,
- Fahrzeuge reinigen und warten sowie
- persönliche Fahrdienste für die Verwaltungsleitung (z.B. Fahrer des Landrates/Städteregionsrates).

Erfasst sind hier die Aufgaben, die zentral organisiert sind.

Kreisübergreifende Ausführungen

Ein Kreis besitzt keine Dienstfahrzeuge und nutzt Carsharing. Sieben Kreise verwalten die Dienstfahrzeuge zentral.

Kennzahlenvergleich

Siehe nächste Seite.

Kennzahl/Grunddaten Fuhrparkmanagement Aufgabenblock 11

Kennzahl/Grunddaten	Borken	Minimum	Maximum	Mittelwert	1. Quartil	2. Quartil (Median)	3. Quartil	Anzahl Werte
Kennzahl								
Die GPA NRW hat keine Kennzahl gebildet. Wir konnten kein aufwandsprägendes Merkmal für den Aufgabenblock ermitteln.								
Grunddaten								
Personal								
Vollzeit-Stellen im Aufgabenblock lt. Personalliste zum 30.06.2014	0,15	0,00	4,01	1,93	1,22	2,09	2,68	31
Vollzeit-Stellen im Aufgabenblock lt. Personalliste zum 30.06.2014 nur Kreise mit eigenem Personal	0,15	0,15	4,01	1,99	1,30	2,09	2,70	30
Mengendaten								
Anzahl der verwalteten Fahrzeuge	21	7	132	26	13	19	30	30
Anzahl der Fahrzeugnutzungen 2014	5.206	862	15.110	5.479	2.614	3.556	6.321	22

Interviewfragen Fuhrparkmanagement Aufgabenblock 11

Fragen	Borken	Anzahl „ja“	Anzahl „nein“	Anzahl „entfällt“	Anzahl Werte
Nimmt der Kreis Aufgaben für Dritte wahr?	nein	5	26	0	31
Wenn ja, welche Aufgaben?	entfällt				
Wenn ja, für wen?	entfällt				
Werden die Dienstfahrzeuge nur zentral vorgehalten und verwaltet?	nein	7	24	0	31
Wenn nein, welche Organisationseinheiten verwalten eigene Dienst-Pkw?	62 (Messtruppfahrzeuge), 36 (Fahrzeuge für Geschwindigkeitskontrollen), 39 (Fahrzeug für Proben Transporte), 40 (Transporter Museum), 66 (Geländefahrzeug und Bereitschaftsdienst Ge-				

Fragen	Borken	Anzahl „ja“	Anzahl „nein“	Anzahl „entfällt“	Anzahl Werte
	wässer), 32 (Transporter für Abschiebungen, Rettungswagen), 81 (Bauhoffahrzeuge).				

Individuelle Ausführungen zum Kreis Borken

./.

→ Druckerei Aufgabenblock 12

Aufgabe

Druckerei/Printdienstleistungen

Aufgabenbeschreibung

- papiergebundene Druckerzeugnisse (z.B. Kopien, Broschüren, Flyer, Visitenkarten etc.) erzeugen sowie
- alle Aufgaben, die sich in diesem Zusammenhang ergeben.

Kreisübergreifende Ausführungen

15 Kreise/StädteRegion erledigen Layout-Arbeiten in der eigenen Druckerei.

Kennzahlenvergleich

Siehe nächste Seite.

Kennzahl/Grunddaten Druckerei Aufgabenblock 12

Kennzahl/Grunddaten	Borken	Minimum	Maximum	Mittelwert	1. Quartil	2. Quartil (Median)	3. Quartil	Anzahl Werte
Kennzahl								
Die GPA NRW hat keine Kennzahl gebildet. Wir konnten kein aufwandsprägendes Merkmal für den Aufgabenblock ermitteln.								
Grunddaten								
Personal								
Vollzeit-Stellen im Aufgabenblock lt. Personalliste zum 30.06.2014 alle Kreise	2,05	0,70	4,05	1,94	1,18	1,88	2,43	31
Vollzeit-Stellen im Aufgabenblock lt. Personalliste zum 30.06.2014 nur Kreise mit Layout-Arbeiten in der Druckerei	./.	0,70	4,05	2,35	1,81	2,00	2,96	15
Vollzeit-Stellen im Aufgabenblock lt. Personalliste zum 30.06.2014 nur Kreise ohne Layout-Arbeiten in der Druckerei	2,05	0,75	3,30	1,55	1,00	1,20	2,01	16
Mengendaten								
Anzahl der Druckaufträge / Anforderungen	3.189	516	38.000	4.472	1.051	1.849	3.096	21
Anzahl der Schwarz-Weiß-Vervielfältigungen	3.223.305	535.446	5.230.000	2.104.642	1.130.385	2.206.874	2.676.330	27
Anzahl der Farb-Vervielfältigungen	614.960	0	1.468.340	533.056	169.877	488.588	797.937	27
Anzahl erstellter Broschüren	3.082	0	110.000	24.451	2.166	12.150	29.839	18
Anzahl erstellter Visitenkarten	2.667	0	100.000	19.426	5.325	15.743	23.695	22
Anzahl erstellter Flyer	20.112	0	166.000	48.693	12.850	40.805	59.008	17

Interviewfragen Druckerei Aufgabenblock 12

Fragen	Borken	Anzahl „ja“	Anzahl „nein“	Anzahl „entfällt“	Anzahl Werte
Hat der Kreis Aufgaben im Aufgabenblock an Dritte vergeben oder delegiert?	ja	15	16	0	31
Wenn ja: welche Aufgaben?	Flyer				
Nimmt der Kreis Aufgaben für Dritte wahr?	ja	22	9	0	31
Wenn ja, welche Aufgaben?	Druckaufträge				
Wenn ja, für wen?	Polizei				

Individuelle Ausführungen zum Kreis Borken

./.

→ Personalmanagement Aufgabenblock 13

Aufgabe

- Personalangelegenheiten
- Bezüge- und Entgeltabrechnung
- Beihilfe

Aufgabenbeschreibung

Insbesondere

- personalwirtschaftliche Grundsatzfragen klären und bearbeiten,
- personenbezogene administrative Aufgaben durchführen:
 - Personal einstellen und Auswahlverfahren durchführen,
 - Mitarbeiter ver- und umsetzen,
 - Beförderungen, Kündigungen und Disziplinarverfahren bearbeiten,
 - Personalakten führen,
 - Anträge auf Nebentätigkeiten prüfen etc.
- Personal entwickeln,
- Personal ausbilden,
- Arbeitssicherheit und Gesundheitsschutz (Berichte und Vorschläge des betriebsärztlichen und sicherheitstechnischen Dienstes federführend auswerten, Maßnahmen der Arbeitssicherheit prüfen und durchführen etc.)
- Konfliktmanagement,
- Löhne, Bezüge und Besoldung berechnen und zahlbarmachen,
- Reisekosten, Umzugskosten und Trennungsschädigungen festsetzen und anweisen,
- Gehaltsvorschüsse auszahlen,
- Kindergeldangelegenheiten bearbeiten sowie
- Beihilfen berechnen und festsetzen.

Kreisübergreifende Ausführungen

30 Kreise/StädteRegion erledigen Aufgaben für Dritte in unterschiedlicher Ausprägung. 14 Kreise/StädteRegion wickeln alle Fortbildungen zentral ab.

Kennzahlenvergleich

Siehe nächste Seite.

Kennzahl/Grunddaten Personalmanagement Aufgabenblock 13

Kennzahl/Grunddaten	Borken	Minimum	Maximum	Mittelwert	1. Quartil	2. Quartil (Median)	3. Quartil	Anzahl Werte
Kennzahl								
Vollzeit-Stellen je 100 betreute Beschäftigte alle Kreise	0,94	0,57	2,33	1,13	0,98	1,07	1,22	31
Vollzeit-Stellen je 100 betreute Beschäftigte nur Kreise mit Vergabe/Delegation	0,94	0,57	1,51	1,05	0,92	1,03	1,15	20
Vollzeit-Stellen je 100 betreute Beschäftigte nur Kreise ohne Vergabe/Delegation	./.	0,98	2,33	1,28	1,03	1,10	1,28	11
Grunddaten								
Personal								
Vollzeit-Stellen im Aufgabenblock lt. Personalliste zum 30.06.2014	10,46	5,95	36,94	15,11	10,60	14,76	18,08	31
Weitere Vollzeit-Stellen (siehe Interviewfrage unten)	entfällt							
Vollzeit-Stellen insgesamt alle Kreise	10,46	5,95	36,94	15,16	10,60	14,76	18,08	31
Vollzeit-Stellen insgesamt nur Kreise mit Vergabe/Delegation	10,46	5,95	36,94	15,07	10,43	14,57	17,96	20
Vollzeit-Stellen insgesamt nur Kreise ohne Vergabe/Delegation	./.	8,89	26,66	15,34	12,57	14,76	17,39	11
<i>Drittfinanzierung (Art und Umfang)</i>								
<i>Als Stellenanteil (Vollzeit-Stellen)</i>	./.							
<i>Als Pauschalbetrag (in Euro pro Jahr)</i>	ca. 10.000							
<i>Bemerkungen zum Kreis Borken</i>	<i>Kostenerstattung durch Kreissportbund</i>							
Mengendaten								

Kennzahl/Grunddaten	Borken	Minimum	Maximum	Mittelwert	1. Quartil	2. Quartil (Median)	3. Quartil	Anzahl Werte
Anzahl der betreuten Beschäftigten zum Stichtag 30.06.2014 (Kernverwaltung und Dritte)*	1.117	637	6.450	1.452	1.046	1.332	1.501	31

*aufwandsprägendes Merkmal

Interviewfragen Personalmanagement Aufgabenblock 13

Fragen	Borken	Anzahl „ja“	Anzahl „nein“	Anzahl „entfällt“	Anzahl Werte
Hat der Kreis Aufgaben im Aufgabenblock an Dritte vergeben oder delegiert?	ja	20	11	0	31
Wenn ja, welche Aufgaben?	Beihilfen				
Wenn ja, an wen?	Westfälisch-Lippische Versorgungskasse				
Nimmt der Kreis Aufgaben für Dritte wahr?	ja	30	1	0	31
Wenn ja, welche Aufgaben?	Personalabrechnung				
Wenn ja, für wen?	WfG, Netzwerk, KSB				
Werden Aufgaben aus dem Aufgabenblock von Personal erledigt, das ggf. zum Kreis abgeordnet und nicht in der Personalliste enthalten ist?	nein	2	29	0	31
Wenn ja, mit welchem Vollzeit-Stellenanteil? (Wert wird auch in der Tabelle Kennzahl/Grunddaten dargestellt und zur Kennzahlenbildung herangezogen.)	entfällt				
Wickelt das Personalmanagement alle Fortbildungen für die Mitarbeiter ab?	ja	14	17	0	31
Wenn nein, welche Fortbildungen werden nicht zentral abgewickelt?	entfällt				

Individuelle Ausführungen zum Kreis Borken

./.

→ Verwaltungsorganisation Aufgabenblock 14

Aufgabe

- Regelung und Organisation des allgemeinen Verwaltungsbetriebes
- Verwaltungsoptimierung
- Verwaltungssteuerung
- Stellenwirtschaft

Aufgabenbeschreibung

Insbesondere

- den laufenden allgemeinen Dienstbetrieb regeln und überwachen, z.B.
 - allgemeine und besondere Geschäfts- und Dienstanweisungen erlassen,
 - Dienstvereinbarungen erarbeiten,
 - Regelungen zu Arbeitszeit, Sprechzeiten, Aktenordnung und Aktenplan schaffen.
- Mitgliedschaften zu kommunalen Spitzenverbänden und kommunalen Institutionen organisieren,
- Aufgaben planen und Aufgabenkritik federführend betreuen,
- Fachämter beraten,
- Arbeitsabläufe gestalten,
- Organisations- und Arbeitsuntersuchungen durchführen,
- Gutachten und Prüfungsberichte auswerten,
- bei Raumprogrammen für zweckmäßige Organisation und gute Arbeitsbedingungen mitwirken,
- allgemeine Regelungen des Vordruckwesens treffen (Vordrucke und Stempel in organisatorischer Hinsicht entwerfen),
- Organisationspläne erstellen und fortschreiben (Aufgaben-, Verwaltungs-, Dezernatsgliederung, Arbeitsverteilung),
- das Vorschlagswesen betreuen,
- Maßnahmen zur Verwaltungsmodernisierung durchführen,

- innerdienstliche Mitteilungen verfassen,
- bei Grundsatzentscheidungen der Verwaltungsführung unterstützen (z.B. bei der Verwaltungssteuerung, der kommunalen Entwicklungsplanung, der interkommunalen und regionalen Zusammenarbeit),
- speziell zugewiesene Einzelaufgaben aus verschiedenen Aufgabengebieten mit strategischer Bedeutung bearbeiten,
- den Stellenplan, Stellenneubildungen, Stellenumwandlungen und Stellenbeschreibungen verwalten sowie
- Stellen bewerten.

Kreisübergreifende Ausführungen

Drei Kreise haben in 2014 Organisationsuntersuchungen extern vergeben.

Kennzahlenvergleich

Siehe nächste Seite.

Kennzahl/Grunddaten Verwaltungsorganisation Aufgabenblock 14

Kennzahl/Grunddaten	Borken	Minimum	Maximum	Mittelwert	1. Quartil	2. Quartil (Median)	3. Quartil	Anzahl Werte
Kennzahl								
Vollzeit-Stellen je 100 Soll-Stellen (laut Stellenplan 2014)	0,53	0,04	0,89	0,48	0,36	0,49	0,59	31
Grunddaten								
Personal								
Vollzeit-Stellen im Aufgabenblock lt. Personalliste zum 30.06.2014	4,20	0,30	11,53	4,58	3,04	4,30	5,67	31
<i>Drittfinanzierung (Art und Umfang)</i>								
Als Stellenanteil (Vollzeit-Stellen)	./.							
Als Pauschalbetrag (in Euro pro Jahr)	./.							
Bemerkungen zum Kreis Borken	In geringem Umfang werden Stellenbewertungen für Dritte gegen Kostenerstattung wahrgenommen.							
Mengendaten								
Anzahl der Soll-Stellen laut Stellenplan 2014*	788	468	2.218	943	760	888	1.032	31
Anzahl der durchgeführten Organisationsmaßnahmen (zuzüglich Stellenbewertungsverfahren)	41	3	183	59	24	38	96	26
Anzahl der von den durchgeführten Organisationsmaßnahmen betroffenen Stellen	516	24	882	259	48	120	316	18
Anzahl der erhobenen Geschäftsprozesse	30	0	214	44	5	17	53	24
Anzahl der Stellen mit vorhandenem Anforderungsprofil, das nicht älter als vier Jahre ist	534	0	765	288	114	236	452	19
Anzahl der vorhandenen Stellenbeschreibungen / -bewertungen, die nicht älter als vier Jahre sind	163	33	830	280	159	215	342	25

*aufwandsprägendes Merkmal

Interviewfragen Verwaltungsorganisation Aufgabenblock 14

Fragen	Borken	Anzahl „ja“	Anzahl „nein“	Anzahl „entfällt“	Anzahl Werte
Hat der Kreis Aufgaben im Aufgabenblock an Dritte vergeben oder delegiert?	nein	3	28	0	31
Wenn ja, welche Aufgaben?	entfällt				
Nimmt der Kreis Aufgaben für Dritte wahr?	ja	11	20	0	31
Wenn ja, welche Aufgaben?	In geringem Umfang Stellenbewertungen				
Wenn ja, für wen?	Öffentlich-rechtliche Institutionen mit Bezug zur Kreisverwaltung				
Werden Aufgaben im Wege der Projektorganisation bearbeitet (z.B. Durchführung von aufgabenkritischen Verfahren)?	ja	24	7	0	31
Wenn ja, welche?	Organisationsuntersuchung mit GPO im Kreisbetrieb, Einführung von DMS-Verfahren in Facheinheiten und Kreisbetrieb, Einführung von diversen Fachverfahren.				

Individuelle Ausführungen zum Kreis Borken

./.

→ Haushaltsplanung, Ausführung des Haushaltsplans und Erstellung des Jahresabschlusses Aufgabenblock 15

Aufgabe

- Aufstellen des Haushaltsplans und eventueller Nachträge, Haushaltssicherungskonzepte
- Erstellung der langfristigen Finanz- und Investitionsplanung
- Kalkulation Zuweisungen nach Gemeindefinanzierungsgesetz, Kreisumlage, Jugendamtsumlage und ggf. Sonderumlagen
- Ausführen des Haushaltsplans
- sonstige Kämmereiaufgaben
- Erstellung des Jahresabschlusses
- Zins- und Schuldenmanagement
- Controlling und Berichtswesen
- Finanzinstrumente

Aufgabenbeschreibung

- Den Haushaltsplan sowie eventuelle Nachträge und Haushaltssicherungskonzepte aufstellen,
- die langfristige Finanz- und Investitionsplanung erstellen,
- die Zuweisungen nach Gemeindefinanzierungsgesetz, die Kreisumlage, Jugendamtsumlage und ggf. Sonderumlagen kalkulieren,
- den Haushaltsplanvollzug überwachen und steuern,
- Richtlinien für den Haushaltsvollzug erarbeiten,
- Anträge auf Haushaltsüberschreitung bearbeiten,
- Rücklagen bewirtschaften,
- Prüfberichte auswerten,
- Angelegenheiten des Finanzausgleichs, der Kreisumlage und sonstiger Umlagen betreuen,
- Angelegenheiten zu Steuern, Gebühren und Beiträgen bearbeiten,

- Finanzstatistiken erstellen,
- Zuschussanträge Dritter bearbeiten,
- die Umsetzung zur Haushaltskonsolidierung evaluieren und steuern,
- den Haushaltsplanvollzug überwachen und steuern,
- Konzessions- und Versicherungsverträge bearbeiten (außer Grundstücks- und Gebäudeversicherungen),
- Bürgschaften, Schenkungen und Stiftungsangelegenheiten betreuen,
- vorbereitende Jahresabschlussbuchungen durchführen,
- den Jahresabschluss erstellen und Sitzungen zur Prüfung des Jahresabschlusses vorbereiten,
- die Vorlage für die Entlastungserteilung erarbeiten,
- die Jahresabschlussprüfung durch die örtliche Rechnungsprüfung begleiten,
- Prüfungshinweise auswerten und einarbeiten,
- die Inventur koordinieren und das Vermögen bewerten,
- finanzwirtschaftliche Rahmenbedingungen festlegen und über die Einhaltung berichten,
- Kredite aufnehmen und umschulden, kreditähnliche Rechtsgeschäfte durchführen,
- Schulden verwalten, Zinssicherungsgeschäfte überwachen und durchführen,
- den Markt beobachten, Konditionen vergleichen, Varianten berechnen, über Risiken berichten,
- die elektronischen Daten und Datenbanken pflegen,
- Darlehen und Schuldendiensthilfen aus Mitteln des Kreises/der StädteRegion gewähren,
- Arbeitnehmerdarlehen verwalten,
- Finanzanlagen verwalten sowie
- Fachämter in Fragen der Bewirtschaftung beraten.

Kreisübergreifende Ausführungen

Acht Kreise/StädteRegion erledigen Aufgaben für Dritte.

Kennzahlenvergleich

Siehe nächste Seite.

Kennzahl/Grunddaten Haushaltsplanung, Ausführung des Haushaltsplans und Erstellung des Jahresabschlusses Aufgabenblock 15

Kennzahl/Grunddaten	Borken	Minimum	Maximum	Mittelwert	1. Quartil	2. Quartil (Median)	3. Quartil	Anzahl Werte
Kennzahl								
Die GPA NRW hat keine Kennzahl gebildet. Wir konnten kein aufwandsprägendes Merkmal für den Aufgabenblock ermitteln.								
Grunddaten								
Personal								
Vollzeit-Stellen im Aufgabenblock lt. Personalliste zum 30.06.2014	4,00	1,77	9,81	5,35	4,00	4,85	7,27	31
Mengendaten								
Haushaltsvolumen (Gesamtaufwendungen gemäß Haushaltsplan) 2014	433.940.991	174.470.500	950.320.023	392.199.144	295.862.454	386.738.788	439.604.339	31
Haushaltsvolumen (Gesamtaufwendungen gemäß Haushaltsplan) 2015	461.003.830	178.036.000	993.494.523	409.211.858	313.023.564	408.618.024	464.897.145	31
Auszahlungen aus Investitionsvolumen gemäß Haushaltsplan 2014	16.753.270	4.269.821	45.496.140	16.268.923	10.610.970	13.327.550	19.876.180	31
Auszahlungen aus Investitionsvolumen gemäß Haushaltsplan 2015	25.444.310	5.600.819	47.776.700	16.485.281	10.446.403	14.642.375	20.196.109	31
Summe der Gesamterträge gemäß Jahresrechnung 2014	445.338.011	175.624.953	996.616.737	406.472.076	321.007.310	405.866.972	452.534.100	30
Summe der Gesamtaufwendungen gemäß Jahresrechnung 2014	450.199.420	177.284.406	982.407.779	406.445.144	321.009.443	406.622.224	453.420.930	30
Summe der Gesamteinzahlungen gemäß Jahresrechnung 2014	439.839.435	174.632.511	1.661.390.488	489.898.997	309.729.093	425.044.908	563.586.829	30
Summe der Gesamtauszahlungen gemäß Jahresrechnung 2014	443.455.815	173.393.794	1.646.737.448	490.233.274	315.450.493	425.452.403	564.306.795	30

Interviewfragen Haushaltsplanung, Ausführung des Haushaltsplans und Erstellung des Jahresabschlusses Aufgabenblock 15

Fragen	Borken	Anzahl „ ja“	Anzahl „ nein“	Anzahl „entfällt“	Anzahl Werte
Nimmt der Kreis Aufgaben für Dritte wahr?	nein	8	23	0	31
Wenn ja: welche Aufgaben?	entfällt				
Wenn ja: für wen?	entfällt				

Individuelle Ausführungen zum Kreis Borken

Die Aufgaben für Steuern, Gebühren, Beiträgen sowie Bürgschaften erledigt der Kreis Borken im Wesentlichen im Aufgabenblock 20 (Erstellen des Gesamtabchlusses und Beteiligungsmanagement). Die Finanzstatistiken erledigt Borken im Aufgabenblock 17 (Kosten- und Leistungsrechnung). Zudem bearbeitet der Kreis die Aufnahme, Umschuldung und Verwaltung von Krediten im Aufgabenblock 18 (Zahlungsabwicklung).

→ Finanzbuchhaltung Aufgabenblock 16

Aufgabe

- Geschäftsbuchführung
- Anlagenbuchhaltung

Aufgabenbeschreibung

- Vorkontierung von zahlungsbegründenden Unterlagen prüfen,
- die rechnerische Richtigkeit plausibilisieren,
- Aufwendungen, Erträge und investive Rechnungen buchen (ohne Buchungen aus Schnittstellenverfahren),
- Betriebe gewerblicher Art (BgA) betreuen sowie
- den Anlagenspiegel erstellen.

Kreisübergreifende Ausführungen

Vier Kreise haben eine dezentrale Finanzbuchhaltung.

Kennzahlenvergleich

Siehe nächste Seite.

Kennzahl/Grunddaten Finanzbuchhaltung Aufgabenblock 16

Kennzahl/Grunddaten	Borken	Minimum	Maximum	Mittelwert	1. Quartil	2. Quartil (Median)	3. Quartil	Anzahl Werte
Kennzahl								
Die GPA NRW hat keine Kennzahl gebildet. Wir konnten kein aufwandsprägendes Merkmal für den Aufgabenblock ermitteln.								
Grunddaten								
Personal								
Vollzeit-Stellen im Aufgabenblock lt. Personalliste zum 30.06.2014 alle Kreise	6,01	1,81	8,66	4,72	3,64	4,98	5,71	31
Vollzeit-Stellen im Aufgabenblock lt. Personalliste zum 30.06.2014 nur Kreise mit zentraler Finanzbuchhaltung	./.	1,81	8,66	4,58	3,29	4,49	5,35	27
Vollzeit-Stellen im Aufgabenblock lt. Personalliste zum 30.06.2014 nur Kreise mit dezentraler Finanzbuchhaltung	6,01	5,15	6,01	5,65	5,53	5,71	5,83	4
<i>Drittfinanzierung (Art und Umfang)</i>								
<i>Als Stellenanteil (Vollzeit-Stellen)</i>	./.							
<i>Als Pauschalbetrag (in Euro pro Jahr)</i>	1.400							
<i>Bemerkungen zum Kreis Borken</i>	<i>Stiftung Kulturlandschaft Kreis Borken, vertragliche Regelung</i>							

Interviewfragen Finanzbuchhaltung Aufgabenblock 16

Fragen	Borken	Anzahl „ja“	Anzahl „nein“	Anzahl „entfällt“	Anzahl Werte
Nimmt der Kreis Aufgaben für Dritte wahr?	ja	13	18	0	31
Wenn ja: welche Aufgaben?	Buchhaltung einschl. Jahresabschlusserstellung				

Fragen	Borken	Anzahl „ja“	Anzahl „nein“	Anzahl „entfällt“	Anzahl Werte
Wenn ja: für wen?	Stiftung Kulturlandschaft Kreis Borken				

Individuelle Ausführungen zum Kreis Borken

./.

→ Kosten- und Leistungsrechnung Aufgabenblock 17

Aufgabe

Kosten- und Leistungsrechnung

Aufgabenbeschreibung

- Rahmenrichtlinien für die Gebühren- und Entgeltkalkulation erstellen und betreuen sowie
- die Kosten- und Leistungsrechnung, interne Leistungsverrechnung und Wirtschaftlichkeitsberechnungen durchführen.

Das Personal, das der Kreis/die StädteRegion hierfür im Sinne des § 18 Gemeindehaushaltsverordnung NRW (GemHVO NRW) zentral bereitstellt, ist berücksichtigt - auch für Eigenbetriebe usw.

Kreisübergreifende Ausführungen

20 Kreise/StädteRegion setzen eigenes Personal für die zentrale Kosten- und Leistungsrechnung ein.

Kennzahlenvergleich

Siehe nächste Seite.

Kennzahl/Grunddaten Kosten- und Leistungsrechnung Aufgabenblock 17

Kennzahl/Grunddaten	Borken	Minimum	Maximum	Mittelwert	1. Quartil	2. Quartil (Median)	3. Quartil	Anzahl Werte
Kennzahl								
Die GPA NRW hat keine Kennzahl gebildet. Wir konnten kein aufwandsprägendes Merkmal für den Aufgabenblock ermitteln.								
Grunddaten								
Personal								
Vollzeit-Stellen im Aufgabenblock lt. Personalliste zum 30.06.2014 alle Kreise	0,90	0,00	1,79	0,26	0,00	0,18	0,39	31
Vollzeit-Stellen insgesamt nur Kreise mit eigenem Personal	0,90	0,01	1,79	0,40	0,19	0,33	0,42	20

Individuelle Ausführungen zum Kreis Borken

Der Kreis Borken hat im Jahr 2014 die interne Leistungsverrechnung und die Kostenrechnung ausgebaut. Hierbei hat der Kreis unter anderem Ziele und Kennzahlen definiert. Ab Anfang des Jahres 2015 setzt der Kreis Borken nur noch 0,4 Vollzeit-Stellen ein.

Weitere Erläuterung siehe Aufgabenblock 15.

➔ Zahlungsabwicklung Aufgabenblock 18

Aufgabe

- Zahlungsabwicklung im engeren Sinn
- Bearbeitung fremder Kassengeschäfte

Aufgabenbeschreibung

Aufgaben der Zahlungsabwicklung gemäß § 30 Abs. 1 Gemeindehaushaltsverordnung NRW (GemHVO NRW):

- Einzahlungen annehmen,
- Auszahlungen leisten,
- Finanzmittel verwalten sowie
- das Mahnwesen durchführen.

Kreisübergreifende Ausführungen

15 Kreise/StädteRegion erledigen Aufgaben für Dritte.

Kennzahlenvergleich

Siehe nächste Seite.

Kennzahl/Grunddaten Zahlungsabwicklung Aufgabenblock 18

Kennzahl/Grunddaten	Borken	Minimum	Maximum	Mittelwert	1. Quartil	2. Quartil (Median)	3. Quartil	Anzahl Werte
Kennzahl								
Vollzeit-Stellen je 100.000 Einzahlungen	2,24	1,33	6,81	3,24	2,23	2,97	4,13	31
Grunddaten								
Personal								
Vollzeit-Stellen im Aufgabenblock lt. Personalliste zum 30.06.2014	3,72	2,77	10,81	5,79	4,16	5,45	7,06	31
Weitere Vollzeitstellen (siehe Interviewfrage unten)	entfällt							
Vollzeit-Stellen insgesamt	3,72	2,77	10,81	5,83	4,16	5,45	7,25	31
Mengendaten								
Anzahl der angenommenen Einzahlungen gesamt auf allen Konten*	165.989	98.174	363.534	193.796	155.968	180.284	223.508	31

*aufwandsprägendes Merkmal

Interviewfragen Zahlungsabwicklung Aufgabenblock 18

Fragen	Borken	Anzahl „ja“	Anzahl „nein“	Anzahl „entfällt“	Anzahl Werte
Nimmt der Kreis Aufgaben für Dritte wahr?	nein	15	16	0	31
Wenn ja, welche Aufgaben?	entfällt				
Wenn ja, für wen?	entfällt				
Werden Aufgaben aus dem Aufgabenblock von Personal erledigt, das ggf. nur zum Kreis abgeordnet und nicht in der Personalliste enthalten ist?	nein	1	30	0	31

Fragen	Borken	Anzahl „ja“	Anzahl „nein“	Anzahl „entfällt“	Anzahl Werte
Wenn ja, mit welchem Vollzeit-Stellenanteil? (Wert wird auch in der Tabelle Kennzahl/Grunddaten dargestellt und zur Kennzahlenbildung herangezogen.)	entfällt				

Individuelle Ausführungen zum Kreis Borken

Siehe Erläuterung zum Aufgabenblock 15.

→ Vollstreckung Aufgabenblock 19

Aufgabe

Vollstreckung im Innen- und Außendienst

Aufgabenbeschreibung

- Öffentlich-rechtliche und privatrechtliche Forderungen im Innen- und Außendienst vollstrecken,
- in das bewegliche und unbewegliche Vermögen vollstrecken (einschließlich Insolvenzen, Versteigerungen usw.),
- Forderungen des Kreises/der StädteRegion verwalten, durchsetzen und steuern,
- Niederschlagungen, Zahlungserleichterungen (Stundung, Raten) und Erlasse von Forderungen bearbeiten.

Kreisübergreifende Ausführungen

Acht Kreise haben einen eigenen Außendienst.

Kennzahlenvergleich

Siehe nächste Seite.

Kennzahl/Grunddaten Vollstreckung Aufgabenblock 19

Kennzahl/Grunddaten	Borken	Minimum	Maximum	Mittelwert	1. Quartil	2. Quartil (Median)	3. Quartil	Anzahl Werte
Kennzahl								
Vollzeit-Stellen je 1.000 abgewickelte Vollstreckungsforderungen	0,73	0,31	1,02	0,66	0,52	0,59	0,76	23
Vollzeit-Stellen je 1.000 abgewickelte Vollstreckungsforderungen <i>nur Kreise mit eigenem Außendienst</i>	./.	0,44	1,02	0,78	0,70	0,82	0,90	8
Vollzeit-Stellen je 1.000 abgewickelte Vollstreckungsforderungen <i>nur Kreise ohne eigenen Außendienst</i>	0,73	0,31	1,02	0,59	0,48	0,58	0,70	15
Grunddaten								
Personal								
Vollzeit-Stellen im Aufgabenblock lt. Personalliste zum 30.06.2014 <i>alle Kreise</i>	7,47	1,85	18,05	7,05	4,01	6,75	9,03	31
Weitere Vollzeit-Stellen (siehe Interviewfrage unten)	entfällt							
Vollzeit-Stellen insgesamt <i>alle Kreise</i>	7,47	1,85	18,05	7,18	4,27	6,86	9,03	31
Vollzeit-Stellen insgesamt <i>nur Kreise mit eigenem Außendienst</i>	./.	4,20	18,05	9,54	6,56	8,05	10,97	8
Vollzeit-Stellen insgesamt <i>nur Kreise ohne eigenen Außendienst</i>	7,47	1,85	15,67	6,36	3,73	5,10	8,24	23
Mengendaten								
Anzahl der abgewickelten eigenen Vollstreckungsforderungen*	10.206	5.993	30.124	12.048	7.588	10.206	15.653	23
Anzahl der abgewickelten Vollstreckungsforderungen für Dritte*	0	0	1.738	167	0	0	20	26

*Teilmenge aufwandsprägendes Merkmal

Interviewfragen Vollstreckung Aufgabenblock 19

Fragen	Borken	Anzahl „ja“	Anzahl „nein“	Anzahl „entfällt“	Anzahl Werte
Hat der Kreis Aufgaben im Aufgabenblock an Dritte vergeben oder delegiert?	nein	12	19	0	31
Wenn ja, welche Aufgaben?	entfällt				
Wenn ja, an wen?	entfällt				
Nimmt der Kreis Aufgaben für Dritte wahr?	nein	12	19	0	31
Wenn ja, welche Aufgaben?	entfällt				
Wenn ja, für wen?	entfällt				
Werden Aufgaben aus dem Aufgabenblock von Personal erledigt, das ggf. nur zum Kreis abgeordnet ist und nicht in der Personalliste enthalten ist?	nein	1	30	0	31
Wenn ja, mit welchem Vollzeit-Stellenanteil? (Wert wird auch in der Tabelle Kennzahl/Grunddaten dargestellt und zur Kennzahlenbildung herangezogen.)	entfällt				
Werden alle Vollstreckungsaufgaben des Kreises - auch aus anderen Organisationseinheiten wie Soziales (z. B. SGB II, Hilfe zur Pflege) oder Jugend (z. B. UVG) wahrgenommen?	nein	8	23	0	31
Gibt es einen eigenen Außendienst für die Kreisforderungen?	nein	8	23	0	31
Wenn ja, in welchem Umfang sind Vollzeit-Stellen für diesen Außendienst eingeflossen?	entfällt				

Individuelle Ausführungen zum Kreis Borken

./.

→ Erstellen des Gesamtabschlusses und Beteiligungsmanagement

Aufgabenblock 20

Aufgabe

- Erstellen des Gesamtabschlusses
- Beteiligungsmanagement

Aufgabenbeschreibung

- Den Konsolidierungskreis festlegen,
- den örtlichen Positionenplan aufstellen,
- die Bilanzstichtage vereinheitlichen,
- Ausweis, Ansatz und Bewertung vereinheitlichen sowie stille Lasten/ Reserven aufdecken,
- den Summenabschluss erstellen,
- Kapitalkonsolidierung (Vollkonsolidierung, Equity-Methode),
- Schuldenkonsolidierung,
- Aufwands- und Ertragskonsolidierung,
- Zwischenergebniseliminierung,
- Gesamtergebnisrechnung, Gesamtbilanz, Gesamtanhang und Gesamtlagebericht aufstellen,
- das unterjährige Berichtswesen führen, die Ergebnisentwicklung unterjährig überwachen,
- Kennzahlengestützte Auswertungen fahren,
- die Jahresabschlüsse und Wirtschaftspläne begutachten und abstimmen,
- die Anlagen zum Haushaltsplan erarbeiten,
- den Beteiligungsbericht erstellen,
- die Leistungsbeziehungen überwachen,
- für den Gesamtabschluss zuarbeiten und unterstützen,

- eine grundlegende Strategie zum künftigen Umgang mit den Eigenbetrieben, Beteiligungen und Zweckverbandsmitgliedschaften konzipieren,
- Optimierungsmöglichkeiten im Konzern erarbeiten,
- Konzeptionen mit steuerlichen, gesellschaftsrechtlichen und verwaltungsbeeinflussenden Faktoren entwerfen,
- Vorlagen für strategische Entscheidungen der Verwaltungsspitze und des Kreistags/Städtereionstags erstellen,
- regelmäßigen Kontakt mit Geschäftsführern pflegen und diese in verwaltungsrelevanten Fragen unterstützen,
- Gremiensitzungen für die Vertreter von Verwaltung und Politik vorbereiten,
- bei der Anpassung von (Gesellschafts-) Verträgen mitwirken,
- die gesetzlichen Rahmenbedingungen einhalten,
- beihilferelevante Sachverhalte prüfen,
- Avalprovisionen ermitteln und berechnen,
- die jährlichen Abrechnungen im Fall von Verlustübernahmen prüfen sowie
- Controlling und Statistiken für eigene Gesellschaften.

Kreisübergreifende Ausführungen

Drei Kreise müssen keinen Gesamtabschluss aufstellen. Zwölf Kreise/StädteRegion vergeben Aufgaben an Dritte.

Kennzahlenvergleich

Siehe nächste Seite.

Kennzahl/Grunddaten Erstellen des Gesamtabschlusses und Beteiligungsmanagement Aufgabenblock 20

Kennzahl/Grunddaten	Borken	Minimum	Maximum	Mittelwert	1. Quartil	2. Quartil (Median)	3. Quartil	Anzahl Werte
Kennzahl								
Vollzeit-Stellen je konsolidiertem Unternehmen alle Kreise	0,55	0,03	1,83	0,32	0,13	0,26	0,38	29
Vollzeit-Stellen je konsolidiertem Unternehmen nur Kreise mit Vergabe bzw. Delegation	./.	0,07	0,46	0,25	0,11	0,27	0,36	12
Vollzeit-Stellen je konsolidiertem Unternehmen nur Kreise ohne Vergabe bzw. Delegation	0,55	0,03	1,83	0,37	0,13	0,26	0,46	17
Grunddaten								
Personal								
Vollzeit-Stellen im Aufgabenblock lt. Personalliste zum 30.06.2014 alle Kreise	1,10	0,20	3,70	1,34	0,57	1,16	1,82	31
Vollzeit-Stellen im Aufgabenblock lt. Personalliste zum 30.06.2014 nur Kreise mit Vergabe bzw. Delegation	./.	0,48	3,70	1,71	1,10	1,40	2,09	12
Vollzeit-Stellen im Aufgabenblock lt. Personalliste zum 30.06.2014 nur Kreise ohne Vergabe bzw. Delegation	1,10	0,20	2,30	1,11	0,52	0,94	1,80	19
Mengendaten								
Anzahl der (mittelbaren und unmittelbaren) Beteiligungen	20	14	67	31	22	28	40	31
Anzahl der voll konsolidierten Unternehmen*	1	0	10	4	2	3	5	31
Anzahl der Unternehmen, die At Equity konsolidiert werden*	1	0	7	2	0	1	4	31
Anzahl der Teilkonzerne	0	0	16	1	0	0	1	29

*Teilmenge aufwandsprägendes Merkmal

Interviewfragen Erstellen des Gesamtabschlusses und Beteiligungsmanagement Aufgabenblock 20

Fragen	Borken	Anzahl „ja“	Anzahl „nein“	Anzahl „entfällt“	Anzahl Werte
Hat der Kreis Aufgaben im Aufgabenblock an Dritte vergeben oder delegiert?	nein	12	19	0	31
Wenn ja: welche Aufgaben?	entfällt				
Wenn ja, an wen?	entfällt				
Nimmt der Kreis Aufgaben für Dritte wahr?	nein	3	28	0	31
Wenn ja: welche Aufgaben?	entfällt				
Wenn ja: für wen?	entfällt				

Individuelle Ausführungen zum Kreis Borken

Siehe Erläuterung zum Aufgabenblock 15.

→ Informationstechnik¹

Aufgabenblock 21

Aufgabe

Informationstechnik

Aufgabenbeschreibung

Zentrale Arbeitszeitanteile für die Bereitstellung der IT, Fachanwendungsbetreuung sowie IT-Management:

- Fachanwendungen entwickeln, pflegen und verwalten,
- IT-Arbeitsplätze (Standardarbeitsplätze) betreuen,
- Grundsätze, Strategien, Handlungsrahmen (Standards) für Technikunterstützte Informationsverarbeitung entwickeln,
- Betriebswirtschaft/Einkauf sowie
- die Infrastruktur für Telekommunikation, zentrale Rechnersysteme, das Netz und den Rechenzentrumsbetrieb bereitstellen.

Kreisübergreifende Ausführungen

13 Kreise erledigen Aufgaben für Dritte.

Kennzahlenvergleich

Siehe nächste Seite.

¹ Die GPA NRW führt in 27 Kreisen/StädteRegion eine gesonderte Prüfung der Informationstechnik durch.

Kennzahl/Grunddaten Informationstechnik Aufgabenblock 21

Kennzahl/Grunddaten	Borken	Minimum	Maximum	Mittelwert	1. Quartil	2. Quartil (Median)	3. Quartil	Anzahl Werte
Kennzahl								
Vollzeit-Stellen je 100 betreute Mitarbeiter	1,33	0,74	3,28	1,39	0,93	1,19	1,64	31
Grunddaten								
Personal								
Vollzeit-Stellen im Aufgabenblock lt. Personalliste zum 30.06.2014	13,95	6,18	45,04	14,90	9,71	13,95	18,41	31
Weitere Vollzeit-Stellen (siehe Interviewfrage unten)	entfällt							
Vollzeit-Stellen insgesamt	13,95	6,18	45,04	14,92	9,71	13,95	18,41	31
Mengendaten								
Anzahl der betreuten Mitarbeiter im Kernhaushalt*	1.052	535	1.412	1.021	863	1.095	1.184	31
Anzahl der betreuten Mitarbeiter in Sondervermögen (Eigenbetriebe, eigenbetriebsähnliche Einrichtungen)*	entfällt	0	240	19	0	0	6	31
Anzahl der betreuten Mitarbeiter in Ausgliederungen (z. B. AöR, GmbH)*	entfällt	0	514	36	0	0	7	31

*Teilmenge aufwandsprägendes Merkmal

Interviewfragen Informationstechnik Aufgabenblock 21

Fragen	Borken	Anzahl „ja“	Anzahl „nein“	Anzahl „entfällt“	Anzahl Werte
Hat der Kreis Aufgaben im Aufgabenblock an Dritte vergeben oder delegiert?	ja	28	3	0	31

Fragen	Borken	Anzahl „ja“	Anzahl „nein“	Anzahl „entfällt“	Anzahl Werte
Wenn ja, an wen?	KRZN				
Nimmt der Kreis Aufgaben für Dritte wahr?	nein	13	18	0	31
Wenn ja, für wen?	entfällt				
Werden Aufgaben aus dem Aufgabenblock von Personal erledigt, das ggf. nur zum Kreis abgeordnet und nicht in der Personalliste enthalten ist?	nein	1	30	0	31
Wenn ja, mit welchem Vollzeit-Stellenanteil? (Wert wird auch in der Tabelle Kennzahl/Grunddaten dargestellt und zur Kennzahlenbildung herangezogen.)	entfällt				

Individuelle Ausführungen zum Kreis Borken

./.

➔ Rechtsberatung für die Verwaltung Aufgabenblock 22

Aufgabe

- Allgemeine Rechtsberatung
- rechtliche Vertretung des Kreises/der StädteRegion

Aufgabenbeschreibung

Insbesondere

- andere Organisationseinheiten in Rechtsfragen/Rechtsstreitigkeiten beraten (einschließlich Beteiligung an außergerichtlichen Verhandlungen/Schlichtungen etc.),
- beim Erlass von Rechtsvorschriften mitwirken,
- Verträge, Benutzungsverordnungen und allgemeine Bedingungen erarbeiten/prüfen,
- den Kreis/die StädteRegion in Prozessen vertreten sowie
- Strafanzeigen bearbeiten.

Kreisübergreifende Ausführungen

Neun Kreise erledigen Aufgaben für Dritte.

Kennzahlenvergleich

Siehe nächste Seite.

Kennzahl/Grunddaten Rechtsberatung für die Verwaltung Aufgabenblock 22

Kennzahl/Grunddaten	Borken	Minimum	Maximum	Mittelwert	1. Quartil	2. Quartil (Median)	3. Quartil	Anzahl Werte
Kennzahl								
Die GPA NRW hat keine Kennzahl gebildet. Wir konnten kein aufwandsprägendes Merkmal für den Aufgabenblock ermitteln.								
Grunddaten								
Personal								
Vollzeit-Stellen im Aufgabenblock lt. Personalliste zum 30.06.2014 alle Kreise	1,89	0,00	6,66	2,55	1,03	1,89	3,89	31
Vollzeit-Stellen im Aufgabenblock lt. Personalliste zum 30.06.2014 nur Kreise mit eigenem Personal	1,89	0,23	6,66	2,63	1,09	1,95	4,05	30
Vollzeit-Stellen im Aufgabenblock lt. Personalliste zum 30.06.2014 nur Kreise mit Aufgabenerledigung für Dritte	./.	0,30	5,85	2,69	0,73	2,24	4,89	9
Vollzeit-Stellen im Aufgabenblock lt. Personalliste zum 30.06.2014 nur Kreise ohne Aufgabenerledigung für Dritte	1,89	0,23	6,66	2,61	1,50	1,89	3,58	21
Mengendaten								
Anzahl schriftlicher Beratungsanfragen aus allen Bereichen der Verwaltung	keine Angabe	20	956	211	92	159	232	16
Anzahl der SGB II-Gerichtsverfahren	23	0	178	14	0	0	0	14
Anzahl neuer Gerichtsverfahren in 2012	140	9	772	272	143	254	366	22
Anzahl neuer Gerichtsverfahren in 2013	144	10	819	264	89	268	327	22
Anzahl neuer Gerichtsverfahren in 2014	175	13	826	270	82	238	385	22
Anzahl gewonnener Gerichtsverfahren	43	5	590	113	28	77	124	18
Anzahl verlorener Gerichtsverfahren	23	0	101	22	4	9	22	18

Kennzahl/Grunddaten	Borken	Minimum	Maximum	Mittelwert	1. Quartil	2. Quartil (Median)	3. Quartil	Anzahl Werte
Anzahl teilweise gewonnener / verlorener Gerichtsverfahren	2	0	19	4	0	3	5	14
Anzahl von Gerichtsverfahren, die durch Rücknahme beendet wurden	55	0	406	80	21	50	82	16
Anzahl von Gerichtsverfahren, die durch Hauptsache-Erledigung beendet wurden	25	0	73	22	6	17	31	15
Anzahl der Gerichtsverfahren, die durch Vergleich beendet wurden	7	0	299	30	3	7	16	15

Interviewfragen Rechtsberatung für die Verwaltung Aufgabenblock 22

Fragen	Borken	Anzahl „ja“	Anzahl „nein“	Anzahl „entfällt“	Anzahl Werte
Hat der Kreis Aufgaben im Aufgabenblock an Dritte vergeben oder delegiert?	nein	15	15	1	31
Wenn ja, welche Aufgaben?	entfällt				
Wenn ja, an wen?	entfällt				
Nimmt der Kreis Aufgaben für Dritte wahr?	nein	9	21	1	31
Wenn ja, welche Aufgaben?	entfällt				
Wenn ja, für wen?	entfällt				
Werden Gerichtsverfahren im Bereich des SGB II durch Personal in diesem Aufgabenblock wahrgenommen?	ja	4	26	1	31
Werden in weiteren Organisationseinheiten rechtliche Vertretungen dezentral vorgenommen?	ja	29	1	1	31

Individuelle Ausführungen zum Kreis Borken

./.

→ Kaufmännisches und infrastrukturelles Gebäudemanagement, Grundstücksverwaltung und -verkehr, Vertragswesen, Versicherungen, Ver- und Entsorgung Aufgabenblock 23

Aufgabe

- kaufmännisches und infrastrukturelles Gebäudemanagement
- Grundstücksverwaltung und -verkehr
- Vertragswesen
- Versicherungen
- Ver- und Entsorgung

Aufgabenbeschreibung

- Alle kaufmännischen und infrastrukturellen Steuerungs-/Overheadleistungen für vom Kreis/StädteRegion zu betreuende bebaute Grundstücke:
 - Bewirtschaftung,
 - Objektbuchhaltung,
 - Kosten- und Leistungsrechnung,
 - Rechnungen kontieren und zahlbarmachen,
 - Vertragsmanagement,
 - interne und externe Miet- und Pachtverwaltung,
 - Raumorganisation,
 - Flächen-/Umzugsmanagement,
 - Management der Reinigungs- und Hausmeisterdienste,
 - Versicherungen,
 - Energiecontrolling,
 - Hausverwaltung,

- Gebäudesicherung/Gebäudeüberwachung/Schließverwaltung,
- Wegweisung/Beschilderung/Beflaggung.
- Winterdienst,
- Außenanlagen pflegen,
- Sonderabfall entsorgen,
- Schädlingsbekämpfung,
- bebaute und unbebaute Grundstücke vermieten und verpachten,
- Grundstücke und grundstücksgleiche Rechte erwerben und veräußern,
- Entschädigungen für Grundstücke, grundstücksgleiche Rechte und persönliche Nutzungsrechte leisten,
- unbebaute Grundstücke bewirtschaften,
- Erbbaurechte u.a. Rechte Dritter am Grundeigentum des Kreises/StädteRegion bestellen sowie
- das Bestandsverzeichnis über kreiseigene/städteregionseigene Grundstücke und Rechte an Grundstücken führen.

Kreisübergreifende Ausführungen

In zwei Kreisen erledigt eine Ausgliederung die Aufgaben.

Kennzahlenvergleich

Siehe nächste Seite.

Kennzahl/Grunddaten kaufmännisches und infrastrukturelles Gebäudemanagement, Grundstücksverwaltung und -verkehr, Vertragswesen, Versicherungen, Ver- und Entsorgung Aufgabenblock 23

Kennzahl/Grunddaten	Borken	Minimum	Maximum	Mittelwert	1. Quartil	2. Quartil (Median)	3. Quartil	Anzahl Werte
Kennzahl								
Vollzeit-Stellen je 100.000 m² BGF	1,27	1,15	8,29	3,40	1,91	2,84	4,59	31
Grunddaten								
Personal								
Vollzeit-Stellen im Aufgabenblock lt. Personalliste zum 30.06.2014	1,88	0,88	11,53	5,23	2,33	5,00	7,54	31
Weitere Vollzeit-Stellen (siehe Interviewfrage unten)	entfällt							
Vollzeit-Stellen insgesamt	1,88	0,88	11,53	5,26	2,33	5,00	7,54	31
Mengendaten								
Bruttogrundfläche der vom Gebäudemanagement betreuten Gebäude in m²*	148.185	48.546	306.460	153.646	114.469	152.412	182.949	31

*Aufwandsprägendes Merkmal

Interviewfragen kaufmännisches und infrastrukturelles Gebäudemanagement, Grundstücksverwaltung und -verkehr, Vertragswesen, Versicherungen, Ver- und Entsorgung Aufgabenblock 23

Fragen	Borken	Anzahl „ja“	Anzahl „nein“	Anzahl „entfällt“	Anzahl Werte
Werden die Aufgaben durch eine Ausgliederung (z.B. AöR, GmbH) wahrgenommen?	nein	2	29	0	31
Wenn ja, kann der Kreis die Anzahl der Vollzeit-Stellen hierzu benennen?	entfällt				
Hat der Kreis Aufgaben im Aufgabenblock an Dritte	nein	9	22	0	31

Fragen	Borken	Anzahl „ja“	Anzahl „nein“	Anzahl „entfällt“	Anzahl Werte
vergeben oder delegiert?					
Wenn ja, welche Aufgaben?	entfällt				
Wenn ja, an wen?	entfällt				
Nimmt der Kreis Aufgaben für Dritte wahr?	nein	16	15	0	31
Wenn ja, welche Aufgaben?	entfällt				
Wenn ja, für wen?	entfällt				
Werden Aufgaben aus dem Aufgabenblock von Personal erledigt, das ggf. nur zum Kreis abgeordnet und nicht in der Personalliste enthalten ist?	nein	1	30	0	31
Wenn ja, mit welchem Vollzeit-Stellenanteil? (Wert wird auch in der Tabelle Kennzahl/Grunddaten dargestellt und zur Kennzahlenbildung herangezogen.)	entfällt				

Individuelle Ausführungen zum Kreis Borken

./.

➔ Reinigungsdienste (Eigenreinigung) Aufgabenblock 24

Aufgabe

Reinigungsdienste (Eigenreinigung)

Aufgabenbeschreibung

Unterhalts-, Grund- und Sonderreinigungen mit eigenem Personal vor Ort durchführen.

Kreisübergreifende Ausführungen

26 Kreise/StädteRegion setzen in diesem Aufgabenblock eigenes Personal ein.

Kennzahlenvergleich

Siehe nächste Seite.

Kennzahl/Grunddaten Reinigungsdienste (Eigenreinigung) Aufgabenblock 24

Kennzahl/Grunddaten	Borken	Minimum	Maximum	Mittelwert	1. Quartil	2. Quartil (Median)	3. Quartil	Anzahl Werte
Kennzahl								
Vollzeit-Stellen je 10.000 m ² Eigenreinigungsfläche nur Kreise mit eigenem Personal	./.	0,29	12,95	6,15	3,88	5,40	8,20	26
Vollzeit-Stellen je 10.000 m ² Eigenreinigungsfläche Kreise mit weniger als 10.000 m ² Eigenreinigungsfläche	./.	0,29	12,95	7,79	5,56	8,06	10,10	14
Vollzeit-Stellen je 10.000 m ² Eigenreinigungsfläche Kreise mit mehr als 10.000 m ² Eigenreinigungsfläche	./.	1,98	6,91	4,23	3,05	4,21	5,14	12
Grunddaten								
Personal								
Vollzeit-Stellen im Aufgabenblock lt. Personalliste zum 30.06.2014 alle Kreise	0,00	0,00	53,30	9,65	0,57	4,37	11,40	31
Vollzeit-Stellen im Aufgabenblock lt. Personalliste zum 30.06.2014 nur Kreise mit eigenem Personal	./.	0,10	53,30	11,51	2,47	4,99	13,71	26
Vollzeit-Stellen im Aufgabenblock lt. Personalliste zum 30.06.2014 Kreise mit weniger als 10.000 m ² Eigenreinigungsfläche	./.	0,10	8,92	3,38	0,81	2,96	4,60	14
Vollzeit-Stellen im Aufgabenblock lt. Personalliste zum 30.06.2014 Kreise mit mehr als 10.000 m ² Eigenreinigungsfläche	./.	3,12	53,30	20,98	11,09	15,79	27,70	12
Mengendaten								
Reinigungsfläche der Eigenreinigung in m ² *	entfällt	467	172.664	27.564	3.603	8.844	25.610	26

*Aufwandsprägendes Merkmal

Interviewfragen Reinigungsdienste (Eigenreinigung) Aufgabenblock 24

Fragen	Borken	Anzahl „ja“	Anzahl „nein“	Anzahl „entfällt“	Anzahl Werte
Nimmt der Kreis Aufgaben für Dritte wahr?	entfällt	5	21	5	31
Wenn ja, welche Aufgaben?	entfällt				
Wenn ja, für wen?	entfällt				

Individuelle Ausführungen zum Kreis Borken

Der Kreis Borken beschäftigt keine eigenen Reinigungskräfte.

→ Hausmeisterdienste Aufgabenblock 25

Aufgabe

Hausmeisterdienste Gebäude

Aufgabenbeschreibung

Die Hausmeisterfunktion vor Ort erledigen:

- Hausmeister ist jeder, der entsprechende Tätigkeiten erledigt, unabhängig von der tatsächlichen Eingruppierung und Dienstbezeichnung. Als Hausmeister zählen:
 - Mitarbeiter auf Basis des Schulhausmeister-Tarifvertrages,
 - Gebäudebetreuer,
 - Hilfshausmeister,
 - Hallenwarte sowie
 - Handwerker mit ganz oder teilweise „klassischen“ Hausmeistertätigkeiten.

Berücksichtigt werden auch Arbeitszeitanteile von Reinigungskräften, Schulsekretärinnen etc. für partielle Hausmeister/ Hauswartfunktionen (z.B. in Grundschulen oder Aufsichts-/Schließdienste in Turnhallen, etc.).

- keine Hausmeistertätigkeiten sind:
 - Wach- und Pfortnerdienste,
 - Arbeitszeitanteile für artfremde Tätigkeiten, wie z.B. Fahrdienste, Telefonzentrale, Poststelle sowie
 - bei Handwerkern die über die klassische Tätigkeit eines Hausmeisters hinausgehenden handwerklichen Aufgaben.

Kreisübergreifende Ausführungen

Jeder Kreis/StädteRegion hat eigene Hausmeister.

Kennzahlenvergleich

Siehe nächste Seite.

Kennzahl/Grunddaten Hausmeisterdienste Aufgabenblock 25

Kennzahl/Grunddaten	Borken	Minimum	Maximum	Mittelwert	1. Quartil	2. Quartil (Median)	3. Quartil	Anzahl Werte
Kennzahl								
Vollzeit-Stellen je 10.000 m ² betreute BGF	0,81	0,81	2,07	1,26	1,05	1,20	1,42	31
Grunddaten								
Personal								
Vollzeit-Stellen im Aufgabenblock lt. Personalliste zum 30.06.2014	10,90	6,77	39,79	15,94	12,33	15,92	19,28	31
Weitere Vollzeit-Stellen (siehe Interviewfrage unten)	entfällt							
Vollzeit-Stellen insgesamt	10,90	6,77	39,79	16,13	12,33	16,01	19,66	31
Mengendaten								
Bruttogrundfläche der (von eigenen Hausmeistern) betreuten Gebäude in m ² *	134.611	42.733	241.777	131.140	107.198	127.753	169.011	31

*Aufwandsprägendes Merkmal

Interviewfragen Hausmeisterdienste Aufgabenblock 25

Fragen	Borken	Anzahl „ja“	Anzahl „nein“	Anzahl „entfällt“	Anzahl Werte
Hat der Kreis Aufgaben im Aufgabenblock an Dritte vergeben oder delegiert?	ja	17	14	0	31
Wenn ja, welche Aufgaben?	Hausmeisterleistungen				
Wenn ja, an wen?	Schulzentrum Stadt Borken				
Nimmt der Kreis Aufgaben für Dritte wahr?	ja	14	17	0	31
Wenn ja, welche Aufgaben?	Hausmeisterleistungen				

Fragen	Borken	Anzahl „ja“	Anzahl „nein“	Anzahl „entfällt“	Anzahl Werte
Wenn ja, für wen?	Sporthalle der Stadt Bocholt				
Werden Aufgaben aus dem Aufgabenblock von Personal erledigt, das ggf. nur zum Kreis abgeordnet und nicht in der Personalliste enthalten ist?	nein	1	30	0	31
Wenn ja, mit welchem Vollzeit-Stellenanteil? (Wert wird auch in der Tabelle Kennzahl/Grunddaten dargestellt und zur Kennzahlenbildung herangezogen.)	entfällt				

Individuelle Ausführungen zum Kreis Borken

./.

➔ Technisches Gebäudemanagement Aufgabenblock 26

Aufgabe

- Planung und Bau von Gebäuden und Einrichtungen
- Gebäudeunterhaltung

Aufgabenbeschreibung

Insbesondere

- Planung, Realisierung, Projektsteuerung und Bauherrenbetreuung von Neubau-/ Umbau- und Erweiterungsmaßnahmen,
- Gebäude einschließlich haus- und betriebstechnische Anlagen und Einrichtungen unterhalten,
- Mängel feststellen,
- wiederkehrende Prüfungen und Wartungen durchführen,
- Brandschutzaufgaben,
- Bestandsdokumentation sowie
- Schadstoffsanierungen.

Kreisübergreifende Ausführungen

In einem Kreis erledigt eine Ausgliederung die Aufgaben.

Kennzahlenvergleich

Siehe nächste Seite.

Kennzahl/Grunddaten technisches Gebäudemanagement Aufgabenblock 26

Kennzahl/Grunddaten	Borken	Minimum	Maximum	Mittelwert	1. Quartil	2. Quartil (Median)	3. Quartil	Anzahl Werte
Kennzahl								
Vollzeit-Stellen je 100.000 m² BGF	3,10	0,76	12,15	5,40	3,39	4,99	6,73	31
Grunddaten								
Personal								
Vollzeit-Stellen im Aufgabenblock lt. Personalliste zum 30.06.2014	4,60	1,00	19,72	8,16	4,16	6,69	10,65	31
Mengendaten								
Anzahl aller Gebäude, die vom technischen Gebäudemanagement betreut werden	22	10	134	58	38	53	79	30
Bruttogrundfläche der vom Gebäudemanagement betreuten Gebäude in m²*	148.185	48.546	306.460	153.271	114.087	153.580	182.949	31
Investitions- und Bauunterhaltungsvolumen in Euro	2.530.000	1.502.128	15.726.856	4.870.217	2.912.178	4.301.553	5.180.000	30

*Aufwandsprägendes Merkmal

Interviewfragen technisches Gebäudemanagement Aufgabenblock 26

Fragen	Borken	Anzahl „ja“	Anzahl „nein“	Anzahl „entfällt“	Anzahl Werte
Werden die Aufgaben durch eine Ausgliederung (z.B. AöR, GmbH) wahrgenommen?	nein	1	30	0	31
Wenn ja, kann der Kreis die Anzahl der Vollzeit-Stellen hierzu benennen?	entfällt				
Hat der Kreis Aufgaben im Aufgabenblock an Dritte vergeben oder delegiert?	ja	24	7	0	31

Fragen	Borken	Anzahl „ja“	Anzahl „nein“	Anzahl „entfällt“	Anzahl Werte
Wenn ja, welche Aufgaben?	Fach-Ingenieur-Leistungen				
Wenn ja, an wen?	Fach-Ingenieure				
Nimmt der Kreis Aufgaben für Dritte wahr?	ja	13	18	0	31
Wenn ja, welche Aufgaben?	Planungsleistungen				
Wenn ja, für wen?	kreisangehörige Kommunen				

Individuelle Ausführungen zum Kreis Borken

./.

→ Kommunalaufsicht Aufgabenblock 27

Aufgabe

Kommunalaufsicht über die kreisangehörigen Kommunen

Aufgabenbeschreibung

- Alle Aufgaben im Zusammenhang mit der Ausübung der Kommunalaufsicht als Rechtsaufsicht über die kreisangehörigen Städte und Gemeinden sowie Zweckverbände,
- Anzeigen nach der Gemeindeordnung für das Land Nordrhein-Westfalen (GO NRW) und dem Gesetz über kommunale Gemeinschaftsarbeit (GkG NRW) prüfen,
- kommunalaufsichtliche Genehmigungen erteilen,
- repressive Maßnahmen auf Grund der GO NRW anordnen,
- Prüfungsbemerkungen der überörtlichen Prüfung bearbeiten,
- sich um Beschwerden kümmern,
- Disziplinarangelegenheiten für die Kommunen erteilen,
- präventive Kommunalaufsicht (Kommunen informieren und beraten) sowie
- Nachprüfstelle für Vergaben im Unterschwellenbereich.

Kreisübergreifende Ausführungen

In 20 Kreisen/StädteRegion finden regelmäßig Gespräche mit den Bürgermeistern statt.

Kennzahlenvergleich

Siehe nächste Seite.

Kennzahl/Grunddaten Kommunalaufsicht Aufgabenblock 27

Kennzahl/Grunddaten	Borken	Minimum	Maximum	Mittelwert	1. Quartil	2. Quartil (Median)	3. Quartil	Anzahl Werte
Kennzahl								
Vollzeit-Stellen je kreisangehörige Kommune.	0,10	0,07	0,47	0,19	0,12	0,17	0,24	31
Grunddaten								
Personal								
Vollzeit-Stellen im Aufgabenblock lt. Personalliste zum 30.06.2014	1,68	0,85	4,70	2,17	1,38	2,03	2,62	31
Mengendaten								
Anzahl der kreisangehörigen Kommunen*	17	7	24	12	10	11	14	31
Anzahl der kreisangehörigen Kommunen mit genehmigtem oder ungenehmigtem Haushaltssicherungskonzept oder Haushaltssanierungsplan	1	0	11	5	2	4	7	31
Anzahl der kreisangehörigen Kommunen im Stärkungspakt	0	0	10	2	0	1	2	31
Anzahl der Zweckverbände, die der allgemeinen Aufsicht des Kreises gem. § 29 Abs. 1 Nr. 2 GkG unterliegen	5	0	11	5	2	5	6	31
Anzahl der anzuzeigenden Beteiligungen der Gemeinden	2	0	18	5	2	3	5	28
Anzahl der zu genehmigenden öffentlich-rechtlichen Vereinbarungen der Gemeinden nach dem GkG	3	0	28	2	0	1	2	28
Anzahl der Beteiligungsverfahren bei kreisübergreifenden Beteiligungen und öffentlich-rechtlichen Verträgen	0	0	10	2	0	1	4	29
Anzahl der Anzeigen nach § 87 Abs. 1 GO	3	0	25	4	0	2	4	31

Kennzahl/Grunddaten	Borken	Minimum	Maximum	Mittelwert	1. Quartil	2. Quartil (Median)	3. Quartil	Anzahl Werte
Anzahl Nachprüfverfahren Vergaben	1	0	12	3	1	3	5	29

*aufwandsprägendes Merkmal

Individuelle Ausführungen zum Kreis

./.

→ Kreispolizeibehörde Aufgabenblock 28

Aufgabe

Aufgaben, die dem Landrat als Kreispolizeibehörde obliegen und vom Personal des Kreises erledigt werden.

Aufgabenbeschreibung

- Aufgaben im Bereich der Direktion Zentrale Aufgaben (ZA),
- allgemeine Verwaltung, Organisation,
- Haushalt und Wirtschaft,
- Liegenschaften,
- Recht (Versammlungsrecht/Vereinsrecht, Waffenrecht),
- Datenschutz,
- Personal sowie
- Beschwerdemanagement (soweit dies durch Kreispersonal erfolgt).

Kreisübergreifende Ausführungen

Der Kreis Recklinghausen und die StädteRegion haben keine Kreispolizeibehörde. Sie sind einem Polizeipräsidium angegliedert.

In sieben Kreispolizeibehörden ist die Aufgabe Sprengstoffrecht angesiedelt. Dies entspricht nicht dem Gemeinsamen Runderlass des Ministeriums für Arbeit, Integration und Soziales – III 3 - 8240.5 – und des Ministeriums für Inneres und Kommunales – 71-38.05.01 – vom 19. Oktober 2011. Die betroffenen Mitarbeiter werden dem Aufgabenblock 30 Ordnungsbehördliche Aufgaben und Aufsicht zugerechnet.

Kennzahlenvergleich

Siehe nächste Seite.

Kennzahl/Grunddaten Kreispolizeibehörde Aufgabenblock 28

Kennzahl/Grunddaten	Borken	Minimum	Maximum	Mittelwert	1. Quartil	2. Quartil (Median)	3. Quartil	Anzahl Werte
Kennzahl								
Die GPA NRW hat keine Kennzahl gebildet. Wir konnten kein aufwandsprägendes Merkmal für den Aufgabenblock ermitteln.								
Grunddaten								
Personal								
Vollzeit-Stellen im Aufgabenblock lt. Personalliste zum 30.06.2014 alle Kreise	12,71	0,00	23,32	12,24	9,81	12,21	13,96	31
Weitere Vollzeit-Stellen (siehe Interviewfrage unten)	entfällt							
Vollzeit-Stellen insgesamt	12,71	0,00	23,32	12,28	9,76	12,11	14,46	30
Vollzeit-Stellen insgesamt nur Kreise mit Kreispolizeibehörde	12,71	7,30	23,32	13,09	10,78	12,52	14,28	29
Mengendaten								
Anzahl der betreuten Regierungsbeschäftigten Tarifrecht TVL	56	30	80	51	44	48	57	29
Anzahl der betreuten Polizeibeamten	560	197	750	455	363	433	517	29
Anzahl der im Vergleichsjahr durchgeführten vorzeitigen Pensionierungen	6	1	13	5	3	4	6	28
Anzahl der im Vergleichsjahr durchgeführten Umsetzungs-/Versetzungsverfahren	64	29	372	103	56	76	145	29
Anzahl der Erlaubnisinhaber nach Waffenrecht (Erlaubnisinhaber im Zuständigkeitsbereich der Kreispolizeibehörde)	6.487	2.804	10.591	5.303	3.666	4.469	6.383	29
Anzahl der registrierten Waffen (Registrierte Waffen im Zuständigkeitsbereich der Kreispolizeibehörde)	33.089	13.129	34.100	22.710	18.000	21.532	25.786	29

Kennzahl/Grunddaten	Borken	Minimum	Maximum	Mittelwert	1. Quartil	2. Quartil (Median)	3. Quartil	Anzahl Werte
Im Vergleichsjahr durchgeführte Überprüfungen zur Zuverlässigkeit und persönlichen Eignung	387	0	5.623	1.391	605	1.192	1.718	28
Anzahl der überprüften Schießstätten	16	0	146	35	16	32	45	29
Anzahl beantragter Versammlungen nach dem Versammlungsrecht	54	3	64	30	17	25	43	29
Anzahl der Schadensersatzfälle für Sach- und Kfz-Schäden über 5.000 Euro Schadenssumme	7	0	18	5	3	5	7	29
Anzahl der Liegenschaften für die Kreispolizeibehörde	20	7	30	17	14	17	20	29
Anzahl der Versorgungseinsätze (Veranstaltungen mit Versorgung der Polizei im Einsatz)	13	4	53	20	10	16	24	29
Anzahl der Einwohner im Zuständigkeitsbereich der Kreispolizeibehörde	365.191	134.759	477.760	309.676	259.073	296.742	362.495	29
Anzahl eingegangener Beschwerden im Beschwerdemanagement	entfällt	19	91	50	32	49	63	11
Anzahl durchgeführter Versteigerungstermine (z. B. Zollauktionen)	0	0	287	38	0	12	42	27

Interviewfragen Kreispolizeibehörde Aufgabenblock 28

Fragen	Borken	Anzahl „ja“	Anzahl „nein“	Anzahl Werte
Hat der Kreis Aufgaben im Aufgabenblock an Dritte vergeben oder delegiert?	nein	8	21	29
Wenn ja, welche Aufgaben?	entfällt			
Wenn ja, an wen?	entfällt			
Werden Aufgaben aus dem Aufgabenblock von Personal erledigt, das ggf. nur zum Kreis abgeordnet und nicht in der Personalliste enthalten ist?	nein	0	29	29

Fragen	Borken	Anzahl „ja“	Anzahl „nein“	Anzahl Werte
Wenn ja, mit welchem Vollzeit-Stellenanteil? (Wert wird auch in der Tabelle Kennzahl/Grunddaten dargestellt und zur Kennzahlenbildung herangezogen.)	entfällt			
Ist der Kreispolizeibehörde die Aufgaben Sprengstoffrecht organisatorisch zugewiesen?	nein	7	22	29
Wird die Aufgabe Beschwerdemanagement auch von Kreisbediensteten wahrgenommen?	nein	10	19	29

Interviewfragen Kreispolizeibehörde Aufgabenblock 28

Fragen	Borken	Polizeiverwaltung	Rechtsamt	Beide	Anzahl Werte
Erfolgt die Begleitung von Gerichtsverfahren ohne Anwaltszwang durch das Rechtsamt des Kreises oder durch die Polizeiverwaltung?	Polizeiverwaltung	21	1	7	29

Individuelle Ausführungen zum Kreis Borken

./.

→ Zusatz-Aufgabenblock "Sonstiges" Aufgabenblock 29

Aufgabe

Sonstige Aufgaben

Aufgabenbeschreibung

Stellenanteile, die keinem der definierten Aufgabenblöcke zugeordnet werden können.

Beispiele:

- Lehrtätigkeiten am Studieninstitut für öffentliche Verwaltung.
- Ein Tierheim wird mit kreiseigenem Personal betrieben, da dies keine Kreisaufgabe ist.

Kreisübergreifende Ausführungen

22 Kreise/StädteRegion haben diesem Aufgabenblock insgesamt 74,72 Stellenanteile zugeordnet. Davon entfällt rd. ein Drittel auf Abordnungen.

Kennzahlenvergleich

Siehe nächste Seite.

Kennzahl/Grunddaten Zusatz-Aufgabenblock „Sonstiges“ Aufgabenblock 29

Kennzahl/Grunddaten	Borken	Minimum	Maximum	Mittelwert	1. Quartil	2. Quartil (Median)	3. Quartil	Anzahl Werte
Kennzahl								
Die GPA NRW hat keine Kennzahl gebildet. Wir konnten kein aufwandsprägendes Merkmal für den Aufgabenblock ermitteln.								
Grunddaten								
Personal								
Vollzeit-Stellen im Aufgabenblock lt. Personalliste zum 30.06.2014 alle Kreise	0,00	0,00	15,93	2,41	0,00	1,53	2,78	31
Vollzeit-Stellen im Aufgabenblock lt. Personalliste zum 30.06.2014 nur Kreise mit eigenem Personal	./.	0,08	15,93	3,39	1,52	2,05	4,10	22

Individuelle Ausführungen zum Kreis Borken

Beim Kreis Borken ist diesem Aufgabenblock kein Personal zugeordnet.

➔ Ordnungsbehördliche Aufgaben und Aufsicht Aufgabenblock 30

Aufgabe

- Erledigen ordnungsbehördlicher Aufgaben
- Ausübung der Aufsicht über die örtlichen Ordnungsbehörden

Aufgabenbeschreibung

- Ordnungsbehördliche Aufgaben nach sonderordnungsrechtlichen Vorschriften,
- Aufsicht (Fachaufsicht, ggf. auch Rechtsaufsicht) über die örtlichen Ordnungsbehörden, z.B.
 - in der Gewerbeüberwachung,
 - im Friedhofswesen oder
 - bei allgemeinen Ordnungsaufgaben.
- Ohne Standesamtsaufsicht (im Aufgabenblock 48 Personenstandswesen) sowie
- ohne Aufsicht im Bereich Straßenverkehr (im Aufgabenblock 40 Verkehrssicherung/-lenkung).

Kreisübergreifende Ausführungen

In sieben Kreisen ist die Aufgabe Sprengstoffrecht organisatorisch der Kreispolizeibehörde zugeordnet. Diese Mitarbeiter werden dem Aufgabenblock 30 Ordnungsbehördliche Aufgaben und Aufsicht zugerechnet.

Kennzahlenvergleich

Siehe nächste Seite.

Kennzahl/Grunddaten Ordnungsbehördliche Aufgaben und Aufsicht Aufgabenblock 30

Kennzahl/Grunddaten	Borken	Minimum	Maximum	Mittelwert	1. Quartil	2. Quartil (Median)	3. Quartil	Anzahl Werte
Kennzahl								
Die GPA NRW hat keine Kennzahl gebildet. Wir konnten kein aufwandsprägendes Merkmal für den Aufgabenblock ermitteln.								
Grunddaten								
Personal								
Vollzeit-Stellen im Aufgabenblock lt. Personalliste zum 30.06.2014	0,94	0,10	3,92	1,18	0,47	0,94	1,66	31
Mengendaten								
Anzahl kreisangehörige Kommunen	17	7	24	12	10	11	14	31
Anzahl erteilter Erlaubnisse nach § 27 Sprengstoffgesetz	45	0	133	44	28	39	52	31
Anzahl der örtlichen Sprengstoff-Kontrollen	8	0	100	29	6	25	41	31

Individuelle Ausführungen zum Kreis Borken

./.

➔ Schornsteinfegerangelegenheiten Aufgabenblock 31

Aufgabe

Schornsteinfegerangelegenheiten

Aufgabenbeschreibung

Insbesondere

- Kehr- und Überprüfungsgebühren betreiben,
- Tätigkeiten im Zusammenhang mit der Einteilung von Kehrbezirken sowie
- Schornsteinfegerarbeiten (zwangsweise) durchsetzen.

Kreisübergreifende Ausführungen

Die Rechtslage hat sich geändert (Öffnung des Marktes und Wegfall der Kehrbezirke). Die ordnungsbehördlichen Verfahren werden ab dem 01. Januar 2013 unterschiedlich abgearbeitet (Altbestände).

Kennzahlenvergleich

Siehe nächste Seite.

Kennzahl/Grunddaten Schornsteinfegerangelegenheiten Aufgabenblock 31

Kennzahl/Grunddaten	Borken	Minimum	Maximum	Mittelwert	1. Quartil	2. Quartil (Median)	3. Quartil	Anzahl Werte
Kennzahl								
Die GPA NRW hat keine Kennzahl gebildet. Wir konnten kein aufwandsprägendes Merkmal für den Aufgabenblock ermitteln.								
Grunddaten								
Personal								
Vollzeit-Stellen im Aufgabenblock lt. Personalliste zum 30.06.2014	0,34	0,05	1,25	0,56	0,32	0,52	0,72	31
Mengendaten								
Anzahl der betreuten Bezirksschornsteinfeger / Kehrbezirke	39	16	60	33	28	32	37	31
Anzahl eingeleiteter ordnungsbehördlicher Verfahren zur Durchsetzung der Schornsteinfegerarbeiten	87	20	450	161	93	148	208	31
Anzahl der Zwangskehrungen (Ordnungsverfügungen)	24	0	66	23	11	21	32	31
Anzahl der Verfahren zur Beitreibung von Kehr- und Überprüfungsgebühren	33	7	210	36	17	28	34	30

Individuelle Ausführungen zum Kreis Borken

./.

➔ Jagd- und Fischereiangelegenheiten Aufgabenblock 32

Aufgabe

Jagd- und Fischereiangelegenheiten

Aufgabenbeschreibung

- Aufgaben als untere Jagd- und untere Fischereibehörde,
- Jägerprüfung durchführen,
- Fischerprüfung abnehmen,
- Jagdscheinangelegenheiten bearbeiten sowie
- die Aufsicht über Jagd- und Fischereigenossenschaften und Eigenjagden ausüben.

Kreisübergreifende Ausführungen

Eigene Vorbereitungskurse für Jagd- und Fischereiprüfungen bietet kein Kreis/StädteRegion an.

Kennzahlenvergleich

Siehe nächste Seite.

Kennzahl/Grunddaten Jagd- und Fischereiangelegenheiten Aufgabenblock 32

Kennzahl/Grunddaten	Borken	Minimum	Maximum	Mittelwert	1. Quartil	2. Quartil (Median)	3. Quartil	Anzahl Werte
Kennzahl								
Die GPA NRW hat keine Kennzahl gebildet. Wir konnten kein aufwandsprägendes Merkmal für den Aufgabenblock ermitteln.								
Grunddaten								
Personal								
Vollzeit-Stellen im Aufgabenblock lt. Personalliste zum 30.06.2014	1,39	0,40	4,35	1,80	1,29	1,62	2,17	31
Mengendaten								
Anzahl durchgeführter Fischereiprüfungen	1	1	18	3	2	2	3	31
Anzahl Teilnehmer Fischereiprüfung	327	77	573	253	169	232	327	31
Anzahl Teilnehmer Jägerprüfung	64	8	75	35	25	29	44	31
Anzahl der Jagd- und Fischereigenossenschaften sowie Eigenjagden im Aufsichtsbereich	369	51	631	252	145	214	344	31
Anzahl erteilter Jagdscheine	2.030	284	2.030	849	581	791	1.001	31
Anzahl der erteilten Widerrufs- und Ablehnungsbescheide für Jagdscheine / Waffenbesitzkarte und Untersagungen des Jagdausübung	0	0	13	3	0	2	5	30

Individuelle Ausführungen zum Kreis Borken

./.

→ Gewerbeangelegenheiten Aufgabenblock 33

Aufgabe

Gewerbeangelegenheiten einschließlich Handwerksangelegenheiten (ohne Aufsicht)

Aufgabenbeschreibung

Insbesondere

- Aufgaben nach der Gewerbeordnung (GewO), dem Gesetz zur Ordnung des Handwerks (HwO), der Verordnung über die Pflichten der Makler, Darlehensvermittler, Bauträger und Baubetreuer (MaBV) und dem Gesetz zur Bekämpfung der Schwarzarbeit und illegalen Beschäftigung (SchwarzArbG),
- über Erlaubnisse nach § 34c GewO (Makler, Bauträger) entscheiden und diese überwachen,
- Gewerbe- und Handwerksuntersagungen erteilen,
- Märkte, Ausstellungen und Messen festsetzen sowie
- die Schwarzarbeit bekämpfen (ohne Aufsicht über Städte und Gemeinden als örtliche Ordnungsbehörden - im Aufgabenblock 30 Ordnungsbehördliche Aufgaben und Aufsicht enthalten).

Kreisübergreifende Ausführungen

./.

Kennzahlenvergleich

Siehe nächste Seite.

Kennzahl/Grunddaten Gewerbeangelegenheiten Aufgabenblock 33

Kennzahl/Grunddaten	Borken	Minimum	Maximum	Mittelwert	1. Quartil	2. Quartil (Median)	3. Quartil	Anzahl Werte
Kennzahl								
Die GPA NRW hat keine Kennzahl gebildet. Wir konnten kein aufwandsprägendes Merkmal für den Aufgabenblock ermitteln.								
Grunddaten								
Personal								
Vollzeit-Stellen im Aufgabenblock lt. Personalliste zum 30.06.2014	2,36	0,45	4,50	2,10	0,90	2,13	3,20	31
Mengendaten								
Anzahl erteilte Erlaubnisse nach § 34 c GewO	58	11	132	53	33	47	59	31
Anzahl eingeleiteter Gewerbeuntersagungsverfahren	109	4	160	64	42	57	79	31
Anzahl Verfahren wegen Verstößen gegen HwO	132	0	202	30	5	16	31	31
Anzahl der Erlaubnisinhaber, die der Prüfpflicht nach MaBV unterliegen	40	35	489	207	135	198	263	30
Anzahl der erteilten Erlaubnisse für Messen, Ausstellungen	0	0	29	3	0	0	4	31
Anzahl der Gewerbeuntersagungen	41	3	125	26	11	25	32	31
Anzahl der Anzeigen zur Bekämpfung der Schwarzarbeit	keine Angabe	0	352	48	10	16	33	29
Anzahl eingeleiteter Ordnungswidrigkeitenverfahren Schwarzarbeit	68	0	92	23	5	9	33	31

Individuelle Ausführungen zum Kreis Borken

./.

➔ Veterinär- und Lebensmitteluntersuchungen Aufgabenblock 34

Aufgabe

Durchführen von Veterinär- und Lebensmitteluntersuchungen

Aufgabenbeschreibung

Veterinär und Lebensmitteluntersuchungen in eigenen Untersuchungsstellen des Kreises durchführen.

Erfasst ist ebenfalls ggf. abgeordnetes Personal zu zentralisierten Veterinär- und Lebensmitteluntersuchungsämtern.

Kreisübergreifende Ausführungen

30 Kreise haben die Aufgabe der Veterinär- und Lebensmitteluntersuchungen vergeben. Vier Kreise führen in diesem Aufgabenblock eigenes Personal. Drei von ihnen ordnen dieses Personal zum Chemischen- und Veterinäruntersuchungsamt ab. Ein Kreis hat eine eigene Untersuchungsstelle.

Kennzahlenvergleich

Siehe nächste Seite.

Kennzahl/Grunddaten Veterinär- und Lebensmitteluntersuchungen Aufgabenblock 34

Kennzahl/Grunddaten	Borken	Minimum	Maximum	Mittelwert	1. Quartil	2. Quartil (Median)	3. Quartil	Anzahl Werte
Kennzahl								
Die GPA NRW hat keine Kennzahl gebildet.								
Grunddaten								
Personal								
Vollzeit-Stellen im Aufgabenblock lt. Personalliste zum 30.06.2014	0,65	0,00	24,72	1,64	0,00	0,00	0,00	31
Vollzeit-Stellen im Aufgabenblock lt. Personalliste zum 30.06.2014 nur Kreise mit eigenem Personal	0,65	0,65	24,72	12,67	7,02	12,67	18,32	4

Individuelle Ausführungen zum Kreis Borken

./.

➔ Amtliche Lebensmittelüberwachung Aufgabenblock 35

Aufgabe

Überwachung nach dem Lebensmittelüberwachungsrecht von Lebensmitteln, Bedarfsgegenständen und Kosmetika

Aufgabenbeschreibung

Insbesondere

- Überwachung nach dem Lebensmittelüberwachungsrecht, insbesondere Proben von Lebensmitteln, Bedarfsgegenständen und Kosmetika entnehmen,
- Verstöße verfolgen,
- Lebensmittelbetriebe (auch Milchfarmen) überprüfen (Kontrollen),
- Gesundheitszertifikate erteilen, inklusive
 - Warenverkehr überwachen (z.B. für Exporte usw.) und
 - Hygiene-Überwachung von Schlacht-, Zerlege- und Verarbeitungsbetrieben durchführen (regelmäßige und anlassbezogene Kontrollen, EU-Zulassungen usw.).
- Beschwerden annehmen,
- Sachverhalte bei Beschwerden und Erkrankungen im Zusammenhang mit Lebensmittelverzehr ermitteln,
- Verbraucherschutz für Lebensmittel und Bedarfsgegenstände,
- Verbraucher, Bürger, Betriebe und Einrichtungen beraten,
- Verwaltungsmaßnahmen durchführen, z.B.
 - ordnungsbehördliche Verfahren,
 - Ordnungswidrigkeitenverfahren und Erlaubnisse sowie
 - Stellungnahmeverfahren (z.B. Baugenehmigungsverfahren).

Kreisübergreifende Ausführungen

Die Kreise/StädteRegion müssen jährlich pro 1.000 Einwohner 5,5 Lebensmittelproben entnehmen. Die Proben werden in den amtlichen Veterinäruntersuchungsämtern untersucht. Diese Quote wird von 22 Kreisen/StädteRegion erfüllt.

Kennzahlenvergleich

Siehe nächste Seite.

Kennzahl/Grunddaten Amtliche Lebensmittelüberwachung Aufgabenblock 35

Kennzahl/Grunddaten	Borken	Minimum	Maximum	Mittelwert	1. Quartil	2. Quartil (Median)	3. Quartil	Anzahl Werte
Kennzahl								
Vollzeit-Stellen je 1.000 Betriebskontrollen und amtliche Probeentnahmen	1,65	1,48	3,47	2,38	1,97	2,51	2,79	30
Grunddaten								
Personal								
Vollzeit-Stellen im Aufgabenblock lt. Personalliste zum 30.06.2014	9,66	4,09	22,75	10,84	7,67	9,91	13,16	31
Weitere Vollzeit-Stellen (siehe Interviewfrage unten)	entfällt							
Vollzeit-Stellen insgesamt	9,66	4,09	22,75	11,54	8,93	10,53	14,16	31
Mengendaten								
Anzahl der zu überprüfenden Lebensmittelbetriebe	3.637	1.249	7.242	3.201	2.466	2.854	3.604	31
Anzahl der Betriebskontrollen - Plankontrollen*	3.297	781	4.252	2.417	1.726	2.152	3.183	31
Anzahl der Betriebskontrollen - Nachkontrollen*	113	34	1.133	251	81	140	290	31
Anzahl der Betriebskontrollen - außerplanmäßige Kontrollen*	187	1	978	210	124	150	240	31
Anzahl der sonstigen Kontrollen von Betrieben / Betriebsstätten*	444	1	562	112	17	59	112	30
Anzahl der amtlichen Probennahmen für die Lebensmittelüberwachung*	1.812	780	3.790	1.895	1.492	1.723	2.282	31
Anzahl der beanstandeten Proben	216	26	787	289	207	261	343	31

Kennzahl/Grunddaten	Borken	Minimum	Maximum	Mittelwert	1. Quartil	2. Quartil (Median)	3. Quartil	Anzahl Werte
Anzahl der Ordnungsverfügungen	4	0	56	15	7	13	22	30
Anzahl der Verwarnungen	129	0	298	84	25	46	120	31
Anzahl der Einleitungen von Bußgeld- und Strafverfahren	27	7	254	64	17	57	104	31
Anzahl der Stellungnahmen für Genehmigungsverfahren	139	3	344	81	34	57	108	29
Anzahl Gesundheitszertifikate für Lebensmittel, Kosmetika und Bedarfsgegenstände	1.525	0	14.084	1.048	86	271	1.015	31

*Teilmenge aufwandsprägendes Merkmal

Interviewfragen Amtliche Lebensmittelüberwachung Aufgabenblock 35

Fragen	Borken	Anzahl „ja“	Anzahl „nein“	Anzahl Werte
Hat der Kreis Aufgaben im Aufgabenblock an Dritte vergeben oder delegiert?	nein	2	29	31
Wenn ja, welche Aufgaben?	entfällt			
Wenn ja, an wen?	entfällt			
Nimmt der Kreis Aufgaben für Dritte wahr?	nein	4	27	31
Wenn ja, welche Aufgaben?	entfällt			
Wenn ja, für wen?	entfällt			
Werden Aufgaben aus dem Aufgabenblock von Personal erledigt, das ggf. nur zum Kreis abgeordnet und nicht in der Personalliste enthalten ist?	nein	15	16	31
Wenn ja, mit welchem Vollzeit-Stellenanteil? (Wert	entfällt			

Fragen	Borken	Anzahl „ja“	Anzahl „nein“	Anzahl Werte
wird auch in der Tabelle Kennzahl/Grunddaten dargestellt und zur Kennzahlenbildung herangezogen.)				
Setzen Sie eigene Kontrollassistenten ein?	nein	2	29	31
Wurde im Vergleichsjahr das Ziel für die Probenentnahmen (5,5 Proben je 1.000 EW) erfüllt?	nein	22	9	31

Individuelle Ausführungen zum Kreis Borken

Das Chemische- und Veterinäruntersuchungsamt Münsterland-Emscher-Lippe (CVUA-MEL) war im Jahr 2014 von einem Wasserschaden auf Grund eines Unwetters betroffen. Die Arbeiten im CVUA-MEL mussten zeitweise vollständig eingestellt werden. Deshalb wurde im Jahr 2014 das Ziel für die Probeentnahmen (5,5 Proben je 1.000 Einwohner) nicht erfüllt.

→ Amtliche Schlachtier- und Fleischuntersuchung Aufgabenblock 36

Aufgabe

Amtliche Schlachtier- und Fleischuntersuchung

Aufgabenbeschreibung

- Lebendbeschau (in Tierhaltungen und Schlachthof),
- Schlachttiere untersuchen, auch Rot- und Wildfleisch,
- Hausschlachtungen kontrollieren,
- Gebühren für Schlachtier - und Fleischuntersuchungen erheben,
- Personaleinsätze planen, Fleischkontrolleure ausbilden,
- ggf. eigene Trichinen-Untersuchungsstelle betreiben,
- Proben auf Tierarzneimittel nach Rückstandskontrollplan im Schlachthof entnehmen (Probenentnahmen beim Tierhalter sowie Bearbeitung der Beanstandungen unter Aufgabenblock 39 Tierarzneimittel und Futtermittel) sowie
- Verwaltungsmaßnahmen wie ordnungsbehördliche Verfahren und Ordnungswidrigkeitenverfahren durchführen.

Hier nicht erfasst ist die Hygiene-Überwachung von Schlacht-, Zerlege- und Verarbeitungsbetrieben (Aufgabenblock 35 Amtliche Lebensmittelüberwachung).

Kreisübergreifende Ausführungen

Im Bereich der Trichinenuntersuchung nehmen elf Kreise/StädteRegion Aufgaben für andere Städte oder Kreise wahr. 23 Kreise/StädteRegion halten eigenes Personal für eine Trichinenuntersuchungsstelle vor.

Kennzahlenvergleich

Siehe nächste Seite.

Kennzahl/Grunddaten Amtliche Schlachtier- und Fleischuntersuchung Aufgabenblock 36

Kennzahl/Grunddaten	Borken	Minimum	Maximum	Mittelwert	1. Quartil	2. Quartil (Median)	3. Quartil	Anzahl Werte
Kennzahl								
Die GPA NRW hat keine Kennzahl gebildet. Wir konnten kein aufwandsprägendes Merkmal für den Aufgabenblock ermitteln.								
Grunddaten								
Personal								
Vollzeit-Stellen im Aufgabenblock lt. Personalliste zum 30.06.2014	9,76	0,31	113,71	11,54	1,59	3,16	6,53	31
Mengendaten								
Anzahl der geschlachteten Schweine inkl. Wildschweine	1.533.651	173	7.038.011	532.837	3.535	12.305	107.099	31
Anzahl der geschlachteten Rinder / Kälber	116.788	1	191.742	17.329	1.350	2.429	6.496	31
Anzahl der geschlachteten Sonstige (z.B. Pferde, Rotwild, Schafe)	991	54	31.188	3.617	936	1.797	3.429	31
Anzahl des geschlachteten Geflügels	0	0	33.847.954	1.192.083	0	0	21.832	29
Anzahl der durchgeführten Lebendbeschauen Geflügel im Tierbestand	755	0	1.070	201	4	61	276	31
Anzahl der Schlachtbetriebe - (Zugelassene Schlachtbetriebe - unabhängig von der Größe)	22	3	36	16	11	15	20	31

Interviewfragen Amtliche Schlachtier- und Fleischuntersuchung Aufgabenblock 36

Fragen	Borken	Anzahl „ja“	Anzahl „nein“	Anzahl Werte
Hat der Kreis Aufgaben im Aufgabenblock an Dritte vergeben oder delegiert?	ja	12	19	31
Wenn ja, welche Aufgaben?	TU Probenentnahme Wildschwein			

Fragen	Borken	Anzahl „ja“	Anzahl „nein“	Anzahl Werte
Wenn ja, an wen?	Jäger (Schlachthofmitarbeiter erst ab 2015)			
Nimmt der Kreis Aufgaben für Dritte wahr?	ja	11	20	31
Wenn ja, welche Aufgaben?	Trichinenuntersuchung			
Wenn ja, für wen?	Kreis Steinfurt			
Sind bei den zugeordneten Stellen auch Stellenanteile für die Durchführung der Fleischbeschau enthalten (z.B. Fleischkontrolleure mit festen Wochenarbeitszeiten)?	ja	17	14	31
Wenn ja, wie viele Vollzeit-Stellen?	5,60			
Ist über die zuvor (siehe Frage nach Fleischkontrolleuren mit festen Wochenarbeitszeiten) benannten Stellenanteile hinaus noch Fleischbeschau-Personal mit flexiblen Arbeitsverträgen im Einsatz?	ja	29	2	31
Wenn ja, wie hoch ist der geleistete Stellenanteil in dem Betrachtungsjahr?	entfällt			
Ist bei dem Personal im Aufgabenblock ein Anteil für eine eigene Trichinen-Untersuchungsstelle enthalten?	ja	23	8	30
Wenn ja, wie viele Vollzeit-Stellen?	0,20			

Individuelle Ausführungen zum Kreis Borken

./.

➔ Vorbeugung und Bekämpfung von Tierseuchen Aufgabenblock 37

Aufgabe

- Vorbeugende und akute Tierseuchenbekämpfung
- Beseitigung von Tierkörpern und tierischen Nebenprodukten

Aufgabenbeschreibung

Insbesondere

- Bestände mit landwirtschaftlichen Nutztieren und Fischen sowie Tierhaltungen überwachen,
- Tiermärkte/Ausstellungen auf Einhaltung der tierseuchenrechtlichen Vorgaben überwachen,
- Viehhandel- und Transportbetriebe überwachen,
- Tier- und Warenverkehr überwachen, Bescheinigungen ausstellen,
- TRACES-Meldungen versenden/empfangen,
- Verkehr mit Tierimpfstoffen überwachen und Ausnahmegenehmigungen erteilen,
- Tierseuchenbekämpfung: Untersuchungen durchführen, Schutzmaßnahmen anordnen,
- Tierwert bei anzeigepflichtigen Tierseuchen ermitteln, meldepflichtige Tierkrankheiten erfassen,
- Bekämpfungs-, Sanierungs- und Überwachungsprogramme organisieren und durchführen (z.B. BHV1, BVD, TSE, AK, Blauzunge u.a.),
- Bekämpfungsmaßnahmen wie Sperrbezirke und Tötungen durchführen, den Tierverkehr kontrollieren,
- das Tierseuchenkrisenmanagement pflegen, Tierseuchenübungen durchführen,
- Tätigkeiten im Zusammenhang mit der HIT-Datenbank und anderen Tier-Datenbanken (z.B. Veterinärvorgangsliste bearbeiten),
- alle Tätigkeiten im Zusammenhang mit der Beseitigung von Tierkörpern und tierischen Nebenprodukten,
- Tierzucht (nicht die Aufgaben des Artenschutzes usw. - siehe Aufgabenblock 123 Naturschutz- und Landschaftspflege) sowie

- Verwaltungsmaßnahmen durchführen, z.B. ordnungsbehördliche Verfahren, Ordnungswidrigkeitenverfahren und Erlaubnisse, Stellungnahmeverfahren (z.B. Baugenehmigungsverfahren).

Kreisübergreifende Ausführungen

Alle Kreise/StädteRegion haben die Tierkörperbeseitigung vergeben. Neun Kreise/StädteRegion halten eigenes Personal für die Tierzuchtberatung vor.

Kennzahlenvergleich

Siehe nächste Seite.

Kennzahl/Grunddaten Vorbeugung und Bekämpfung von Tierseuchen Aufgabenblock 37

Kennzahl/Grunddaten	Borken	Minimum	Maximum	Mittelwert	1. Quartil	2. Quartil (Median)	3. Quartil	Anzahl Werte
Kennzahl								
Die GPA NRW hat keine Kennzahl gebildet. Wir konnten kein aufwandsprägendes Merkmal für den Aufgabenblock ermitteln.								
Grunddaten								
Personal								
Vollzeit-Stellen im Aufgabenblock lt. Personalliste zum 30.06.2014 alle Kreise	9,12	1,22	9,12	4,44	3,01	4,41	5,39	31
Vollzeit-Stellen im Aufgabenblock lt. Personalliste zum 30.06.2014 nur Kreise ohne eigene Tierzuchtberatung	9,12	1,22	9,12	4,56	3,34	4,54	5,50	22
Mengendaten								
Anzahl der Tierhaltungen nach der Tierseuchenkasse	7.544	835	7.544	2.745	1.898	2.539	3.096	31
Anzahl der Tiere nach der Tierseuchenkasse	5.072.339	1.204.543	186.108	441.820	1.572.845	31	1.204.543	186.108
Anzahl der systematischen Kontrollen von Tierhaltungen nach Cross-Compliance	116	7	116	50	26	47	72	31
Anzahl der weiteren Kontrollen von Tierhaltungen nach Cross-Compliance	29	0	232	25	2	5	19	31
Anzahl der versendeten TRACES-Meldungen	4.152	8	4.152	704	45	223	833	31
Anzahl der erhaltenen TRACES-Meldungen	2.950	64	6.067	1.293	378	940	1.505	31
Vollzeit-Stellen für Tierzuchtberatung	entfällt	0,40	1,50	0,79	0,50	0,70	1,00	8

Interviewfragen Vorbeugung und Bekämpfung von Tierseuchen Aufgabenblock 37

Fragen	Borken	Anzahl „ja“	Anzahl „nein“	Anzahl Werte
Hat der Kreis Aufgaben im Aufgabenblock an Dritte vergeben oder delegiert?	ja	31	0	31
Wenn ja, welche Aufgaben?	Tierkörperbeseitigung			
Wenn ja, an wen?	Private Firma			
Nimmt der Kreis Aufgaben für Dritte wahr?	ja	9	22	31
Wenn ja, welche Aufgaben?	Probenentnahme BSE			
Wenn ja, für wen?	ST, BO, BB, E			
Haben Sie eigenes Personal für die Tierzuchtberatung?	nein	9	22	31

Individuelle Ausführungen zum Kreis Borken

./.

➔ Tierschutz und sonstige Aufgaben Aufgabenblock 38

Aufgabe

Tierschutzangelegenheiten und sonstige Aufgaben

Aufgabenbeschreibung

Insbesondere

- Kontrollen und Maßnahmen zur Einhaltung der Tierschutzes,
- landwirtschaftliche Nutztierbestände und sonstige Tierhaltungen überwachen,
- erlaubnispflichtige Tierhaltungen und Betriebe überwachen (z.B. Hundezuchten, Tierversuchseinrichtungen usw.),
- Anträge nach Tierschutzrecht bearbeiten, Sachkundeprüfungen abnehmen (z.B. Hundetrainer, Fahrer für Viehtransporte),
- Tierschutzanzeigen bearbeiten,
- Ordnungsbehörden unterstützen: Hundehaltungen nach Beißvorfällen überprüfen,
- Sachkunde-/Verhaltensprüfungen/Rassebestimmungen nach dem Landeshundegesetz abnehmen,
- Gutachten über Hunde sowie
- Verwaltungsmaßnahmen durchführen, z.B. ordnungsbehördliche Verfahren, Ordnungswidrigkeitenverfahren und Erlaubnisse, Stellungnahmeverfahren (z.B. Baugenehmigungsverfahren).

Kreisübergreifende Ausführungen

./.

Kennzahlenvergleich

Siehe nächste Seite.

Kennzahl/Grunddaten Tierschutz und sonstige Aufgaben Aufgabenblock 38

Kennzahl/Grunddaten	Borken	Minimum	Maximum	Mittelwert	1. Quartil	2. Quartil (Median)	3. Quartil	Anzahl Werte
Kennzahl								
Die GPA NRW hat keine Kennzahl gebildet. Wir konnten kein aufwandsprägendes Merkmal für den Aufgabenblock ermitteln.								
Grunddaten								
Personal								
Vollzeit-Stellen im Aufgabenblock lt. Personalliste zum 30.06.2014	2,67	0,65	8,31	3,09	2,38	2,86	3,58	31
Mengendaten								
Anzahl der bestehenden erlaubnispflichtigen Tierhaltungen	169	28	474	156	95	140	195	31
Anzahl der Kontrollen erlaubnispflichtiger Tierhaltungen	19	4	90	41	21	35	67	31
Anzahl der Stellungnahmen zu Genehmigungsverfahren (Baugenehmigung, immissionsrechtliche Genehmigung) bei Tierhaltungen	245	0	245	40	13	23	38	30
Anzahl der eingeleiteten Ordnungswidrigkeitenverfahren und Abgaben an die Staatsanwaltschaft	79	4	79	26	11	24	33	31
Anzahl der angezeigten Tierschutzfälle	288	113	994	315	206	276	414	30
Anzahl der Beiss-Vorfälle, bei denen das Veterinäramt beteiligt wurde	17	4	77	29	13	23	42	31
Abgewickelte Tiertransporte nach der EU-VO 1/2005	3.893	0	3.893	502	52	150	524	31

Individuelle Ausführungen zum Kreis Borken

./.

→ Tierarzneimittel und Futtermittel Aufgabenblock 39

Aufgabe

Überwachung von Tierarzneimitteln und Futtermitteln

Aufgabenbeschreibung

- Tierarzneimittel-Überwachung:
 - Proben in landwirtschaftlichen Tierhaltungen entnehmen,
 - Maßnahmen bei Beanstandungen von Proben, auch für am Schlachthof genomene Proben (Nachkontrollen, Überprüfungen, Verfahren, Abgabe an die Staatsanwaltschaft),
 - Tierarzt-Apotheken überprüfen (ab 01. Oktober 2015 Landesamt für Natur, Umwelt und Verbraucherschutz (LANUV NRW)),
 - Maßnahmen zum Antibiotika-Einsatz in Masthaltungen.
- Futtermittelüberwachung:
 - Registrierte Futtermittelunternehmern und Tierhaltungen überprüfen,
 - Proben von Futtermitteln entnehmen sowie
 - Beanstandungen (Nachkontrollen, Verfahren usw.) verfolgen.
- Verwaltungsmaßnahmen durchführen, z.B. ordnungsbehördliche Verfahren, Ordnungswidrigkeitenverfahren und Erlaubnisse, Stellungnahmeverfahren (z.B. Baugenehmigungsverfahren).

Kreisübergreifende Ausführungen

./.

Kennzahlenvergleich

Siehe nächste Seite.

Kennzahl/Grunddaten Tierarzneimittel und Futtermittel Aufgabenblock 39

Kennzahl/Grunddaten	Borken	Minimum	Maximum	Mittelwert	1. Quartil	2. Quartil (Median)	3. Quartil	Anzahl Werte
Kennzahl								
Die GPA NRW hat keine Kennzahl gebildet. Wir konnten kein aufwandsprägendes Merkmal für den Aufgabenblock ermitteln.								
Grunddaten								
Personal								
Vollzeit-Stellen im Aufgabenblock lt. Personalliste zum 30.06.2014	2,81	0,12	2,81	0,97	0,42	0,68	1,55	31
Mengendaten								
Anzahl der amtlichen Proben auf Tierarzneimittel in Tierhaltungen	210	0	210	67	29	57	95	30
Anzahl der Futtermittel-Proben	35	9	60	27	17	26	36	30
Anzahl der Tierarzneimittel-Kontrollen in Tierhaltungen	223	0	511	86	10	37	113	28
Anzahl der Betriebe mit Meldepflicht des Antibiotikaeinsatzes	1.639	9	1.690	370	34	141	454	31
Anzahl der Tierhaltungen/Nutzungsarten, die beim Antibiotikaeinsatz über dem 75%-Quartil liegen (2. Halbjahr)	759	0	849	135	6	40	146	31
Anzahl der Futtermittelunternehmen	2.435	215	2.695	1.219	578	836	2.034	31
Anzahl der durchgeführten Tierarzt-Apotheken-Kontrollen	13	6	38	16	8	16	21	31

Interviewfragen Tierarzneimittel und Futtermittel Aufgabenblock 39

Fragen	Borken	Anzahl „ja“	Anzahl „nein“	Anzahl „Sonstige“	Anzahl Werte
Nimmt der Kreis Aufgaben für Dritte wahr?	nein	3	28	0	31
Wenn ja, welche Aufgaben?	entfällt				
Wenn ja, für wen?	entfällt				

Individuelle Ausführungen zum Kreis Borken

./.

➔ Verkehrssicherung/Verkehrslenkung Aufgabenblock 40

Aufgabe

- Verkehrssicherung
- Verkehrslenkung

Aufgabenbeschreibung

Insbesondere

- Maßnahmen zur Erhöhung der Verkehrssicherheit durchführen,
- Verkehrszeichen und -einrichtungen anordnen einschließlich regelmäßiger Verkehrsschauen,
- Unfallhäufungsstellen untersuchen,
- Baustellen und Veranstaltungen verkehrlich regeln und überwachen,
- Verkehrssicherheitsaktionen planen, vorbereiten und durchführen,
- Verkehrserziehung sowie
- bei der Verkehrsplanung mitwirken.

Radarkontrollen (mobil oder stationär) sind dem Aufgabenblock 41 Überwachung fließender Verkehr zugeordnet.

Kreisübergreifende Ausführungen

./.

Kennzahlenvergleich

Siehe nächste Seite.

Kennzahl/Grunddaten Verkehrssicherung/Verkehrslenkung Aufgabenblock 40

Kennzahl/Grunddaten	Borken	Minimum	Maximum	Mittelwert	1. Quartil	2. Quartil (Median)	3. Quartil	Anzahl Werte
Kennzahl								
Vollzeit-Stellen je 10 verkehrsrechtliche Prüfungen	0,03	0,01	1,56	0,10	0,02	0,03	0,04	27
Grunddaten								
Personal								
Vollzeit-Stellen im Aufgabenblock lt. Personalliste zum 30.06.2014	2,37	0,55	6,17	2,42	1,36	2,13	3,34	31
Mengendaten								
Anzahl der durchgeführten Verkehrsschauen	3	0	30	5	0	3	5	29
Anzahl vorhandener Unfallhäufungsstellen	44	2	46	20	11	18	31	30
Anzahl der Prüfungen zu allgemeinen / dauerhaften verkehrsrechtlichen Anordnungen (Maßnahmen zur Verkehrslenkung / Verkehrsregelung)*	80	0	600	196	76	127	272	28
Anzahl der Prüfungen zu verkehrsrechtlichen Anordnungen aus Veranstaltungen, Baustellen und Verkehrshindernissen*	819	18	1.742	653	395	626	853	28
Stellungnahmen zu B-Planverfahren (Träger öffentlicher Belange)	50	0	61	17	2	7	26	28
Stellungnahmen zu Flächennutzungsplänen	12	0	50	8	0	2	7	28

*Teilmenge aufwandsprägendes Merkmal

Interviewfragen Verkehrssicherung/Verkehrslenkung Aufgabenblock 40

Fragen	Borken	Anzahl „ja“	Anzahl „nein“	Anzahl „sonstiges“	Anzahl Werte
Hat der Kreis Aufgaben im Aufgabenblock an Dritte vergeben oder delegiert?	nein	3	28	0	31
Wenn ja: welche Aufgaben?	entfällt				
Wenn ja: an wen?	entfällt				
Nimmt der Kreis Aufgaben für Dritte wahr?	ja	8	23	0	31
Wenn ja: welche Aufgaben?	Unfallkommission				
Wenn ja: für wen?	Städte Bocholt, Ahaus, Borken, Gronau				

Individuelle Ausführungen zum Kreis Borken

./.

➔ Überwachung fließender Verkehr Aufgabenblock 41

Aufgabe

Überwachung des fließenden Verkehrs

Aufgabenbeschreibung

Insbesondere

- Verkehrsverstöße durch Verwarnungs- und Bußgeldverfahren ahnden,
- die verhängten Punkte im Fahreignungsregister des Kraftfahrt-Bundesamtes und Fahrverbote mitteilen,
- stationäre und mobile Geschwindigkeitsüberwachung als Präventivmaßnahme (z.B. auch Treffen mit Kommissionen o.ä. zur Festlegung der Standorte für die Überwachung) sowie
- Ermittlungsdienst (Außendienst) zur Identitätsfeststellung (Fotoabgleich) der Fahrer.

Kreisübergreifende Ausführungen

Alle Kreise/StädteRegion führen Geschwindigkeitsmessungen mit eigenem Personal durch.

Kennzahlenvergleich

Siehe nächste Seite.

Kennzahl/Grunddaten Überwachung fließender Verkehr Aufgabenblock 41

Kennzahl/Grunddaten	Borken	Minimum	Maximum	Mittelwert	1. Quartil	2. Quartil (Median)	3. Quartil	Anzahl Werte
Kennzahl								
Vollzeit-Stellen je 10.000 Verwarn- und Bußgeldverfahren	3,45	0,80	4,15	2,50	1,88	2,44	3,12	31
Grunddaten								
Personal								
Vollzeit-Stellen im Aufgabenblock lt. Personalliste zum 30.06.2014	19,09	9,05	33,14	19,48	14,99	18,74	22,47	31
Mengendaten								
Anzahl der Verwarn- und Bußgeldverfahren für die Überwachung des fließenden Verkehrs*	55.275	22.624	256.986	89.876	58.129	74.570	103.766	31
Messzeiten für mobile Geschwindigkeitsüberwachung (Stunden)	2.068	1.251	19.691	4.158	2.108	3.311	4.590	28
Anzahl der Erzwingungshaftverfahren	53	53	2.518	1.115	572	1.030	1.509	29
Anzahl der erteilten Verwarnungen	25.174	14.027	217.887	59.534	36.322	43.342	77.048	31
Anzahl angenommener Verwarnungen	19.904	12.791	177.997	51.938	27.312	35.891	76.471	28
Anzahl erteilter Bußgeldbescheide	30.849	7.617	44.139	23.568	15.817	22.310	29.310	31
Anzahl erlassener Fahrverbote	2.512	438	3.514	1.430	823	1.115	1.849	31

*aufwandsprägendes Merkmal

Individuelle Ausführungen zum Kreis Borken

Zum Erhebungstichtag 30.06.2014 der Stellenbesetzung und der Datenabfrage für das Vergleichsjahr 2014 lag eine atypische Situation vor. Aufgrund massenhafter Geschwindigkeitsmessungen der Autobahnpolizei Münster in einer Baustelle auf der Autobahn A 31 im Bereich des Kreises Borken kam es ab Mitte 2012 bis Ende 2013 zu einem drastischen Anstieg der Bußgeldverfahren. Neben organisatorischen Maßnahmen erfolgte eine Personalaufstockung, um das hohe Arbeitsaufkommen zu bewältigen. Im Laufe des Jahres 2014 wurden die zusätzlichen Stellen wieder abgebaut, nachdem die Geschwindigkeitsmessungen reduziert worden und die Fallzahlen zurückgegangen waren.

→ Verkehrsrechtliche Genehmigungen Aufgabenblock 42

Aufgabe

Verkehrsrechtliche Genehmigungen

Aufgabenbeschreibung

Insbesondere

- Erlaubnisse erteilen bzw. den gewerblichen Verkehr überwachen,
- Erlaubnisse für Großraum- und Schwertransporte gewähren,
- Ausnahmegenehmigungen zum Sonntags- und Feiertagsfahrverbot sowie zu Sommerzeiten erteilen,
- weitere verkehrsrechtliche Genehmigungen (Park-Erleichterungen, Befreiung Anschnallpflicht, Gefahrguttransporte) aussprechen sowie
- Ordnungswidrigkeitsverfahren einleiten.

Kreisübergreifende Ausführungen

Ein Drittel aller NRW-weit eingegangenen Anträge auf Genehmigung von Schwer- und Großraumtransporten werden nur von einem Kreis abgewickelt.

Kennzahlenvergleich

Siehe nächste Seite.

Kennzahl/Grunddaten Verkehrsrechtliche Genehmigungen Aufgabenblock 42

Kennzahl/Grunddaten	Borken	Minimum	Maximum	Mittelwert	1. Quartil	2. Quartil (Median)	3. Quartil	Anzahl Werte
Kennzahl								
Die GPA NRW hat keine Kennzahl gebildet. Wir konnten kein aufwandsprägendes Merkmal für den Aufgabenblock ermitteln.								
Grunddaten								
Personal								
Vollzeit-Stellen im Aufgabenblock lt. Personalliste zum 30.06.2014	3,30	1,14	9,03	3,26	2,13	2,76	4,05	31
Mengendaten								
Anzahl eingegangener Anträge Genehmigung von Schwer- und Großraumtransporte	2.348	27	24.788	2.332	364	732	2.372	31
Anzahl erteilter Genehmigungen für Schwer- und Großraumtransporte	2.203	25	24.788	2.122	275	710	1.998	31
Anzahl abgegebener Stellungnahmen zu Schwer- und Großraumtransporten	4.769	1.164	17.756	4.718	2.252	3.136	5.719	31
Anzahl eingegangener Anträge auf Ausnahmen vom Sonntags- und Feiertagsfahrverbot	195	0	1.716	198	31	80	271	30
Anzahl erteilter Ausnahmen vom Sonntags- und Feiertagsfahrverbot	191	0	1.713	194	30	79	271	30
Anzahl eingegangener Anträge auf Erlaubnis zum gewerblichen Güterkraftverkehr sowie Anträge auf Gemeinschaftslizenz	65	22	120	61	42	60	77	30
Anzahl erteilter Erlaubnisse zum gewerblichen Güterkraftverkehr	59	22	335	70	43	56	76	31
Anzahl eingegangener Anträge auf Erlaubnis zur gewerblichen Personenbeförderung	40	3	196	43	21	35	45	31
Anzahl erteilter Erlaubnisse zur gewerblichen Personenbeförderung	40	1	165	43	18	32	51	31

Kennzahl/Grunddaten	Borken	Minimum	Maximum	Mittelwert	1. Quartil	2. Quartil (Median)	3. Quartil	Anzahl Werte
Anzahl erteilter Allgemeinverfügungen	1	0	108	5	1	1	1	29
Anzahl Transportunternehmen im Kreis	346	108	500	245	181	234	298	30

Individuelle Ausführungen zum Kreis Borken

./.

→ Fahrerlaubnisangelegenheiten Aufgabenblock 43

Aufgabe

Fahrerlaubnisangelegenheiten

Aufgabenbeschreibung

Insbesondere

- Tätigkeiten im Zusammenhang mit Fahrerlaubnissen, z. B. personenbezogene Personenbeförderungsscheine, Berufskraftfahrerqualifikationen (z.B. Schwerlastverkehr/Busverkehr) und Fahrerkarten (Chipkarte) erteilen, erweitern, verlängern und neuer-teilen,
- Eignungsfeststellungsverfahren (Kraffahreignung überprüfen),
- Maßnahmen nach dem Fahreignungsbewertungssystem (früher Mehrfachtäter-Punkte System) sowie
- Erlaubnisse für Fahrschulen und Fahrlehrer erteilen und überwachen.

Kreisübergreifende Ausführungen

In 26 Kreisen/StädteRegion nehmen die kreisangehörigen Kommunen Anträge für Fahrerlaub-nisse entgegen. Die Kreise/StädteRegion bearbeiten diese Anträge abschließend. Zwölf Krei-se/StädteRegion haben die Fahrschulüberwachung vergeben.

Kennzahlenvergleich

Siehe nächste Seite.

Kennzahl/Grunddaten Fahrerlaubnisangelegenheiten Aufgabenblock 43

Kennzahl/Grunddaten	Borken	Minimum	Maximum	Mittelwert	1. Quartil	2. Quartil (Median)	3. Quartil	Anzahl Werte
Kennzahl								
Vollzeit-Stellen je 1.000 Fahrerlaubnisangelegenheiten alle Kreise	0,56	0,55	1,92	0,85	0,61	0,84	1,00	31
Vollzeit-Stellen je 1.000 Fahrerlaubnisangelegenheiten nur Kreise, bei denen kreisangehörige Kommunen Anträge für Fahrerlizenzen entgegennehmen	0,56	0,55	1,92	0,86	0,59	0,79	1,00	26
Vollzeit-Stellen je 1.000 Fahrerlaubnisangelegenheiten nur Kreise, bei denen kreisangehörige Kommunen Anträge für Fahrerlizenzen nicht entgegennehmen	./.	0,61	1,12	0,84	0,63	0,87	0,96	5
Grunddaten								
Personal								
Vollzeit-Stellen im Aufgabenblock lt. Personalliste zum 30.06.2014 alle Kreise	10,15	4,88	26,56	12,68	7,96	11,91	17,43	31
Vollzeit-Stellen im Aufgabenblock lt. Personalliste zum 30.06.2014 nur Kreise, bei denen kreisangehörige Kommunen Anträge für Fahrerlizenzen entgegennehmen	10,15	4,88	26,56	12,98	8,55	11,97	17,44	26
Vollzeit-Stellen im Aufgabenblock lt. Personalliste zum 30.06.2014 nur Kreise, bei denen kreisangehörige Kommunen Anträge für Fahrerlizenzen nicht entgegennehmen	./.	7,14	18,18	11,13	7,54	8,92	13,86	5
Mengendaten								
Anzahl Erteilung Fahrerlaubnis einschließlich begleitetes Fahren mit 17*	6.715	1.646	9.024	4.912	3.865	4.513	6.361	31
Anzahl Erweiterung Fahrerlaubnis*	1.123	388	2.168	1.189	807	1.173	1.474	31

Kennzahl/Grunddaten	Borken	Minimum	Maximum	Mittelwert	1. Quartil	2. Quartil (Median)	3. Quartil	Anzahl Werte
Anzahl Verlängerungen Geltungsdauer von Klassen (C, D) einschließlich Berufskraftfahrer-Qualifikation*	2.200	626	4.161	1.869	1.218	1.590	2.094	31
Ersatzführerschein, Umtausch und Umschreibung Führerschein*	5.477	1.289	11.281	4.603	3.277	3.853	5.477	31
internationale Führerscheine*	1.097	385	3.067	1.334	908	1.158	1.661	31
Anzahl erteilter Personenbeförderungsscheine und Verlängerung Personenbeförderungsscheine	658	161	1.236	437	300	397	528	31
Anzahl der erteilten Fahrerkarten (Chipkarten)	2.610	675	2.924	1.511	1.154	1.492	1.681	31
Anzahl der Maßnahmen im Rahmen des Führerschein auf Probe - erste Stufe (Anordnungen für ein Aufbauseminar)*	337	115	634	331	240	332	390	31
Anzahl der Maßnahmen im Rahmen des Führerschein auf Probe - zweite Stufe (Verwarnungen)*	89	22	178	76	53	74	89	31
Fahreignungsregister (FAER): Anzahl der eingegangenen "Erstmaßnahmen" – Ermahnung*	810	96	1.766	731	479	655	965	31
Fahreignungsregister (FAER): Anzahl der eingegangenen "Zweitmaßnahmen" – Verwarnung*	346	20	799	205	85	121	279	31
Anzahl Entzug der Fahrerlaubnis	310	60	663	272	142	255	349	31
Anzahl Verzicht / Rückgabe	55	15	267	117	60	88	176	31
Anzahl beantragte Neuerteilungen	444	140	1.246	441	296	396	498	31
Anzahl Versagungen (ohne Versagungen wegen Fristablauf)	98	0	592	115	39	93	154	31

*Teilmenge aufwandsprägendes Merkmal

Interviewfragen Fahrerlaubnisangelegenheiten Aufgabenblock 43

Fragen	Borken	Anzahl „ja“	Anzahl „nein“	Anzahl Werte
Hat der Kreis Aufgaben im Aufgabenblock an Dritte vergeben oder delegiert?	nein	13	18	31
Wenn ja, welche Aufgaben?	entfällt			
Wenn ja, an wen?	entfällt			
Nehmen die kreisangehörigen Kommunen Anträge für Fahrerlaubnisse entgegen?	ja	26	5	31
Wenn ja, welche?	alle			
Wenn ja, erfolgt die Antragsbearbeitung auch (teilweise) in den Kommunen?	reine Antragsannahme, volle Eingabe und Bearbeitung im Kreis			

Interviewfragen Fahrerlaubnisangelegenheiten Aufgabenblock 43

Fragen	Borken	Anzahl „ja, alles elektronisch vorhanden“	Anzahl „nein, erfassen aber schrittweise Karteikarten nach “	Anzahl „nein, auch derzeit keine Nacherfassung der Alt-Führerscheine geplant“	Anzahl Werte
Haben Sie alle Führerscheine in Ihrem System eingetragen bzw. erfassen diese nach?	ja, alles elektronisch vorhanden	23	4	4	31

Individuelle Ausführungen zum Kreis Borken

./.

➔ Kfz-Zulassung Aufgabenblock 44

Aufgabe

Kfz-Zulassung

Aufgabenbeschreibung

Kfz-Zulassungsangelegenheiten, d.h. alle Tätigkeiten im Zusammenhang mit

- Zulassungen, Umschreibungen und Stilllegungen von Kfz sowie
- Änderungen in der Zulassungsbescheinigung.

Kreisübergreifende Ausführungen

Sechs Kreise haben keine Nebenstellen. In 22 Kreisen/StädteRegion nehmen kreisangehörige Kommunen Anträge für Adressänderungen/Abmeldungen entgegen. Einige Kommunen bearbeiten die Anträge auch abschließend. Dem steht der Runderlass des Ministeriums für Wirtschaft und Mittelstand, Energie und Verkehr des Landes Nordrhein-Westfalen vom 17. Juli 2001 (VI B 2-20-07/4) entgegen.

Kennzahlenvergleich

Siehe nächste Seite.

Kennzahl/Grunddaten Kfz-Zulassung Aufgabenblock 44

Kennzahl/Grunddaten	Borken	Minimum	Maximum	Mittelwert	1. Quartil	2. Quartil (Median)	3. Quartil	Anzahl Werte
Kennzahl								
Vollzeit-Stellen je 10.000 Kraftfahrzeuge im Zuständigkeitsbereich	0,90	0,63	1,29	0,92	0,80	0,91	1,04	31
Vollzeit-Stellen je 10.000 Kraftfahrzeuge im Zuständigkeitsbereich <i>nur Kreise ohne Nebenstellen</i>	./.	0,78	1,06	0,91	0,81	0,87	1,02	6
Vollzeit-Stellen je 10.000 Kraftfahrzeuge im Zuständigkeitsbereich <i>nur Kreise mit Nebenstellen</i>	0,90	0,63	1,29	0,93	0,79	0,91	1,04	25
Grunddaten								
Personal								
Vollzeit-Stellen im Aufgabenblock lt. Personalliste zum 30.06.2014	22,17	6,34	38,39	21,57	15,52	19,62	27,43	31
Weitere Vollzeit-Stellen (siehe Interviewfrage unten)	entfällt							
Vollzeit-Stellen insgesamt <i>alle Kreise</i>	22,17	6,34	38,39	21,65	15,52	20,25	27,43	31
Vollzeit-Stellen insgesamt <i>nur Kreise ohne Nebenstellen</i>	./.	13,75	35,08	20,41	16,70	18,61	19,92	6
Vollzeit-Stellen insgesamt <i>nur Kreise mit Nebenstellen</i>	22,17	6,34	38,39	21,95	15,32	21,79	27,62	25
Mengendaten								
Kfz-Bestand im Zuständigkeitsbereich lt. IT NRW*	247.475	98.985	399.712	231.315	187.808	210.894	287.788	31
Anzahl Neu- und Wiederzulassungen	23.093	5.218	50.230	18.735	13.300	15.313	22.339	31
Anzahl Umschreibungen	41.351	17.706	68.914	38.927	31.120	36.033	46.896	31
Anzahl besondere Zulassungen	26.411	2.372	26.411	8.475	5.978	7.439	10.604	31

Kennzahl/Grunddaten	Borken	Minimum	Maximum	Mittelwert	1. Quartil	2. Quartil (Median)	3. Quartil	Anzahl Werte
Anzahl der eingetragenen technischen Änderungen	2.023	583	5.063	2.048	1.343	1.614	2.848	31
Anzahl selbst vorgenommener Außerbetriebsetzungen	48.013	17.354	101.684	42.388	31.394	38.176	51.795	30
Anzahl selbst vorgenommener Änderungen Name/Anschrift in den Zulassungspapieren sowie Nacherfassungen von Anschriftenänderungen	6.300	229	17.250	6.473	4.966	6.146	7.736	31
Anzahl der Nebenstellen der Kfz-Zulassung	2	0	3	1	1	1	2	31
Wochenöffnungszeiten der Hauptstelle in der Kfz-Zulassung	36,50	25,75	53,00	34,37	31,00	35,00	36,63	31

*aufwandsprägendes Merkmal

Interviewfragen Kfz-Zulassung Aufgabenblock 44

Fragen	Borken	Anzahl „ja“	Anzahl „nein“	Anzahl „entfällt“	Anzahl Werte
Werden Aufgaben aus dem Aufgabenblock von Personal erledigt, das ggf. nur zum Kreis abgeordnet und nicht in der Personalliste enthalten ist?	nein	1	30	0	31
Wenn ja, mit welchem Vollzeit-Stellenanteil? (Wert wird auch in der Tabelle Kennzahl/Grunddaten dargestellt und zur Kennzahlenbildung herangezogen.)	entfällt				
Nehmen die kreisangehörigen Kommunen Aufgaben der Kfz-Zulassung wahr?	ja	22	9	0	31
Wenn ja, bearbeiten diese auch die Anträge vollständig, d.h. z.B. einschließlich Einpflegen der Daten in die Software?	nein	6	15	10	31

Interviewfragen Kfz-Zulassung Aufgabenblock 44

Frage	Borken	Anzahl „Abmeldungen, und/oder Anschriftenänderungen“	Anzahl „entfällt“	Anzahl „sonstige“	Anzahl Werte
Welche Aufgaben im Aufgabenblock nehmen die kreisangehörigen Kommunen für die Kfz-Zulassung wahr?	Abmeldungen, Änderung von Fahrzeugscheinen	22	9	0	31

Individuelle Ausführungen zum Kreis Borken

./.

→ Überwachung der Halterpflichten Aufgabenblock 45

Aufgabe

Überwachung der Halterpflichten bei Fahrzeugen

Aufgabenbeschreibung

Insbesondere

- Maßnahmen aufgrund von fehlendem Versicherungsschutz, nicht entrichteter Kfz-Steuer oder Mängeln (auch fehlende Hauptuntersuchungen) einleiten und durchsetzen,
- Verfahren wegen fehlender Umschreibung durchführen sowie
- Führen von Fahrtenbüchern anordnen etc..

Ggf. vorhandenes Außendienstpersonal für diese Tätigkeiten ist ebenfalls erfasst.

Kreisübergreifende Ausführungen

25 Kreise/StädteRegion setzen eigenes Außendienstpersonal für die Zwangsstilllegungen ein.

Kennzahlenvergleich

Siehe nächste Seite.

Kennzahl/Grunddaten Überwachung der Halterpflichten Aufgabenblock 45

Kennzahl/Grunddaten	Borken	Minimum	Maximum	Mittelwert	1. Quartil	2. Quartil (Median)	3. Quartil	Anzahl Werte
Kennzahl								
Vollzeit-Stellen je 1.000 eingegangener Anzeigen alle Kreise	0,66	0,40	1,62	0,86	0,61	0,78	1,06	31
Vollzeit-Stellen je 1.000 eingegangener Anzeigen nur Kreise mit Außendienstpersonal für die Zwangsstillegungen	0,66	0,40	1,62	0,93	0,66	0,92	1,13	25
Vollzeit-Stellen je 1.000 eingegangener Anzeigen nur Kreise ohne Außendienstpersonal für die Zwangsstillegungen	./.	0,47	0,70	0,59	0,55	0,58	0,64	6
Grunddaten								
Personal								
Vollzeit-Stellen im Aufgabenblock lt. Personalliste zum 30.06.2014	6,07	1,27	12,90	6,07	3,76	5,93	7,74	31
Vollzeit-Stellen im Aufgabenblock lt. Personalliste zum 30.06.2014 nur Kreise mit Außendienstpersonal für die Zwangsstillegungen	6,07	1,27	12,90	6,46	4,54	6,30	8,02	25
Vollzeit-Stellen im Aufgabenblock lt. Personalliste zum 30.06.2014 nur Kreise ohne Außendienstpersonal für die Zwangsstillegungen	./.	2,86	8,02	4,45	3,20	3,91	4,78	6
Mengendaten								
Anzahl eingegangener Anzeigen wegen fehlender Versicherung*	7.700	2.038	12.816	6.156	4.230	6.238	7.715	31
Anzahl eingegangener Anzeigen wegen Fahrzeugmängeln*	1.418	208	5.482	1.180	547	811	1.308	31
Anzahl eingegangener Anzeigen wegen Steuer-rückständen*	71	3	197	57	14	43	71	31

Kennzahl/Grunddaten	Borken	Minimum	Maximum	Mittelwert	1. Quartil	2. Quartil (Median)	3. Quartil	Anzahl Werte
Anzahl eingehender Umschreibungsanforderungen von anderen Zulassungsstellen	494	64	5.411	1.049	380	615	983	30
Anzahl der erlassenen Betriebsuntersagungen (Stilllegungsverfügung)	4.460	521	18.657	5.512	2.473	4.460	6.831	31
Anzahl der mit eigenem Personal durchgeführten Entsigelungen von stillgelegten Fahrzeugen	584	110	2.200	782	448	682	1.028	29
Anzahl der erlassenen Fahrtenbuchverpflichtungen	keine Angabe	0	357	79	26	66	100	30

*Teilmenge aufwandsprägendes Merkmal

Interviewfragen Überwachung der Halterpflichten Aufgabenblock 45

Fragen	Borken	Anzahl „ja“	Anzahl „nein“	Anzahl Werte
Hat der Kreis kreiseigenes Außendienstpersonal für die Zwangsstillegungen bei dem genannten Personal berücksichtigt?	ja	25	6	31
Wenn ja, wie hoch sind die Stellenanteile?	1,60			

Individuelle Ausführungen zum Kreis Borken

./.

➔ sonstige Serviceleistungen eines Bürgerbüros Aufgabenblock 46

Aufgabe

Zusätzliche Serviceleistungen im Bürgerbüro des Kreises

Aufgabenbeschreibung

Serviceleistungen im Bürgerbüro des Kreises (soweit vorhanden), die durch keinen anderen Aufgabenblock erfasst werden

Kreisübergreifende Ausführungen

Fünf Kreise haben diesem Aufgabenblock Personal zugeordnet.

Kennzahlenvergleich

Siehe nächste Seite.

Kennzahl/Grunddaten sonstige Serviceleistungen eines Bürgerbüros Aufgabenblock 46

Kennzahl/Grunddaten	Borken	Minimum	Maximum	Mittelwert	1. Quartil	2. Quartil (Median)	3. Quartil	Anzahl Werte
Kennzahl								
Die GPA NRW hat keine Kennzahl gebildet.								
Grunddaten								
Personal								
Vollzeit-Stellen im Aufgabenblock lt. Personalliste zum 30.06.2014	0,00	0,00	1,97	0,19	0,00	0,00	0,00	31
Vollzeit-Stellen im Aufgabenblock lt. Personalliste zum 30.06.2014 nur Kreise mit eigenem Personal	./.	0,77	1,97	1,18	0,87	1,00	1,30	5

Individuelle Ausführungen zum Kreis Borken

Beim Kreis Borken sind diesem Aufgabenblock keine Stellen zuzuordnen.

➔ Namens- und Staatsangehörigkeitsangelegenheiten

Aufgabenblock 47

Aufgabe

Namens- und Staatsangehörigkeitsangelegenheiten

Aufgabenbeschreibung

Insbesondere

- Vornamen und Familiennamen ändern (öffentlich-rechtliche Namensänderungen),
- Staatsangehörigkeitsangelegenheiten bearbeiten,
- Einbürgerungsverfahren durchführen sowie
- Staatsangehörigkeitsausweise ausstellen.

Kreisübergreifende Ausführungen

./.

Kennzahlenvergleich

Siehe nächste Seite.

Kennzahl/Grunddaten Namens- und Staatsangehörigkeitsangelegenheiten Aufgabenblock 47

Kennzahl/Grunddaten	Borken	Minimum	Maximum	Mittelwert	1. Quartil	2. Quartil (Median)	3. Quartil	Anzahl Werte
Kennzahl								
Vollzeit-Stellen je 100 Anträge auf Einbürgerung und öffentlich-rechtliche Namensänderung	0,54	0,16	1,75	0,67	0,48	0,62	0,82	30
Grunddaten								
Personal								
Vollzeit-Stellen im Aufgabenblock lt. Personalliste zum 30.06.2014	1,61	0,35	8,79	2,38	1,44	1,85	2,63	31
Weitere Vollzeit-Stellen (siehe Interviewfrage unten)	entfällt							
Vollzeit-Stellen insgesamt	1,61	0,35	8,79	2,41	1,44	1,85	2,63	31
Mengendaten								
Anzahl der ausgestellten Staatsangehörigkeitsausweise	9	1	41	12	4	9	14	31
Anzahl der vollzogenen Einbürgerungsverfahren (erfolgreich abgeschlossene Einbürgerungsverfahren (mit Aushändigung der Urkunde))	201	84	1.039	272	155	229	269	31
Anzahl der eingegangenen Anträge auf Einbürgerung*	218	118	1.002	296	178	238	307	30
Anzahl der Rücknahmen von Einbürgerungsanträgen	27	0	57	20	6	16	27	29
Anzahl der Ablehnungen von Einbürgerungsanträgen	22	0	105	12	1	5	12	31
Anzahl der eingegangenen Anträge auf öffentlich-rechtliche Namensänderung*	79	20	178	62	41	53	70	31
Anzahl der vollzogenen öffentlich-rechtlichen Namensänderungen	64	14	139	49	28	45	61	31

Kennzahl/Grunddaten	Borken	Minimum	Maximum	Mittelwert	1. Quartil	2. Quartil (Median)	3. Quartil	Anzahl Werte
Anzahl der durchgeführten Prüfungen des Staatsangehörigkeitsstatus	keine Angabe	1	88	24	5	15	35	22

*Teilmenge aufwandsprägendes Merkmal

Interviewfragen Namens- und Staatsangehörigkeitsangelegenheiten Aufgabenblock 47

Fragen	Borken	Anzahl „ja“	Anzahl „nein“	Anzahl Werte
Werden Aufgaben aus dem Aufgabenblock von Personal erledigt, das ggf. nur zum Kreis abgeordnet und nicht in der Personalliste enthalten ist?	nein	1	30	31
Wenn ja, mit welchem Vollzeit-Stellenanteil? (Wert wird auch in der Tabelle Kennzahl/Grunddaten dargestellt und zur Kennzahlenbildung herangezogen.)	entfällt			

Individuelle Ausführungen zum Kreis Borken

./.

→ Personenstandswesen Aufgabenblock 48

Aufgabe

- Personenstandswesen
- Standesamtsaufsicht

Aufgabenbeschreibung

Insbesondere

- Örtliche Prüfung der Standesämter durchführen,
- vorlagepflichtige Geschäftsvorgänge prüfen,
- Personenstandsangelegenheiten mit Ausländerbeteiligung entscheiden,
- amtsgerichtliche Berichtigungsverfahren sowie Beschwerdeverfahren durchführen,
- Zweitbücher prüfen und weiterführen,
- Bestellung von Standesbeamten und Besetzung der Standesämter überwachen sowie
- Standesämter und andere Stellen (z.B. Ausländerbehörden, Jugendämter) beraten.

Kreisübergreifende Ausführungen

Im Jahr 2014 haben neun Kreise Standesamtsüberprüfungen durchgeführt.

Kennzahlenvergleich

Siehe nächste Seite.

Kennzahl/Grunddaten Personenstandswesen Aufgabenblock 48

Kennzahl/Grunddaten	Borken	Minimum	Maximum	Mittelwert	1. Quartil	2. Quartil (Median)	3. Quartil	Anzahl Werte
Kennzahl								
Die GPA NRW hat keine Kennzahl gebildet. Wir konnten kein aufwandsprägendes Merkmal für den Aufgabenblock ermitteln.								
Grunddaten								
Personal								
Vollzeit-Stellen im Aufgabenblock lt. Personalliste zum 30.06.2014	0,60	0,10	2,91	0,94	0,40	0,60	1,27	31
Mengendaten								
Anzahl der Standesämter in den kreisangehörigen Kommunen	17	7	24	12	10	11	13	31
Anzahl der Standesamtsüberprüfungen	0	0	3	1	0	0	1	31

Individuelle Ausführungen zum Kreis Borken

./.

➔ Ausländerwesen Aufgabenblock 49

Aufgabe

- Freizügigkeit von Unionsbürgern
- Aufenthaltstitel
- Asylangelegenheiten
- aufenthaltsbeendende Maßnahmen
- Verpflichtungserklärungen

Aufgabenbeschreibung

Insbesondere

- Aufenthalt von Asylbewerbern im Kreis/StädteRegion regeln,
- Aufenthaltstitel, Reiseausweise für Ausländer und Ausweisersatzpapiere erteilen, verlängern oder versagen,
- Maßnahmen gegen illegale und straffällig gewordene Ausländer durchführen,
- Ausweisungen und Abschiebungen durchführen,
- Verpflichtungserklärungen ausstellen,
- Ordnungswidrigkeitenverfahren, Strafanzeigen sowie Stellungnahmen in Petitionen und Härtefallanträgen bearbeiten,
- Informationen mit anderen Behörden austauschen sowie
- Fachaufsicht über Ausländerbehörden im kreisangehörigen/städtereionsangehörigen Raum ausüben.

Kreisübergreifende Ausführungen

Aufgrund der aktuellen Flüchtlingssituation haben die Kreise/StädteRegion das Personal in diesem Aufgabenblock aufgestockt. Zwölf Kreise/StädteRegion haben keine Ausländerbehörden im kreisangehörigen Raum.

Kennzahlenvergleich

Siehe nächste Seite.

Kennzahl/Grunddaten Ausländerwesen Aufgabenblock 49

Kennzahl/Grunddaten	Borken	Minimum	Maximum	Mittelwert	1. Quartil	2. Quartil (Median)	3. Quartil	Anzahl Werte
Kennzahl								
Die GPA NRW hat keine Kennzahl gebildet. Wir konnten kein aufwandsprägendes Merkmal für den Aufgabenblock ermitteln.								
Grunddaten								
Personal								
Vollzeit-Stellen im Aufgabenblock lt. Personalliste zum 30.06.2014	14,63	3,00	49,65	18,11	11,31	16,35	22,35	31
Weitere Vollzeit-Stellen (siehe Interviewfrage unten)	entfällt							
Vollzeit-Stellen insgesamt alle Kreise	14,63	3,00	49,65	18,39	11,31	16,35	23,35	31
Vollzeit-Stellen insgesamt nur Kreise mit weiteren Ausländerbehörden im Kreisgebiet	14,63	6,75	37,19	17,80	11,31	16,35	22,23	19
Vollzeit-Stellen insgesamt nur Kreise ohne weitere Ausländerbehörden im Kreisgebiet	./.	3,00	49,65	19,31	11,81	16,53	22,56	12
Mengendaten								
Anzahl der Ausländer im Kreisgebiet (nur aus EU-Ländern) lt. IT NRW	17.962	2.225	30.287	13.891	8.816	11.783	19.468	31
Anzahl der Ausländer im Kreisgebiet (nur aus Nicht-EU-Ländern) lt. IT NRW	12.118	3.502	45.494	17.124	10.439	13.607	24.503	31
Anzahl der Asylanträge, die in den Zuständigkeitsbereich der Ausländerbehörde des Kreises fallen	1.072	224	2.180	877	517	784	1.032	29
Anzahl der erteilten Duldungen	687	79	3.700	623	195	332	705	27
Anzahl der ausgestellten Verpflichtungserklärungen / Einladungen (für Besuchsvisa)	1.351	433	3.615	1.318	768	1.019	1.632	30
Anzahl abgeschobene Personen und freiwillige	222	6	330	120	83	101	160	28

Kennzahl/Grunddaten	Borken	Minimum	Maximum	Mittelwert	1. Quartil	2. Quartil (Median)	3. Quartil	Anzahl Werte
Ausreisen von Personen								
Anzahl der Abschiebungshaftanträge	10	0	25	8	2	6	13	28

Interviewfragen Ausländerwesen Aufgabenblock 49

Fragen	Borken	Anzahl „ja“	Anzahl „nein“	Anzahl Werte
Nimmt der Kreis Aufgaben für Dritte wahr?	nein	5	26	31
Wenn ja, welche Aufgaben?	entfällt			
Wenn ja, für wen?	entfällt			
Werden Aufgaben aus dem Aufgabenblock von Personal erledigt, das ggf. nur zum Kreis abgeordnet und nicht in der Personalliste enthalten ist?	nein	3	28	31
Wenn ja, mit welchem Vollzeit-Stellenanteil? (Wert wird auch in der Tabelle Kennzahl/Grunddaten dargestellt und zur Kennzahlenbildung herangezogen.)	entfällt			
Sind im kreisangehörigen Raum eigene Ausländerbehörden vorhanden?	ja	19	12	31
Führen die kreisangehörigen Kommunen Adressänderungen bei elektronischen Aufenthaltstiteln (eAT) selbst durch?	ja	21	9	31
Gibt es einen Servicebereich (Service-Center/ Serviceschalter oder Info-Theke) der Ausländerbehörde als erste Anlaufstelle (z.B. auch telefonische Beratung)?	ja	17	14	31
Kann die Sachbearbeitung auf Dolmetscher/ Übersetzer/ Sprachmittler zugreifen?	ja	25	6	31

Interviewfragen Ausländerwesen Aufgabenblock 49

Fragen	Borken	Bis 20 Minuten	20 bis 30 Minuten	Mehr als 30 Minuten	Entfällt, da nur mit Terminvergabe	Keine Angabe	Anzahl Werte
Wartezeit im Jahresdurchschnitt	15 Minuten	9	7	1	2	9	28

Individuelle Ausführungen zum Kreis Borken

./.

➔ Statistik

Aufgabenblock 50

Aufgabe

Statistische Informationen

Aufgabenbeschreibung

Raumrelevantes statistisches Datenmaterial aus den Bereichen Bevölkerung, Wirtschaft und Umwelt sammeln, auswerten und aufbereiten

Kreisübergreifende Ausführungen

./.

Kennzahlenvergleich

Siehe nächste Seite.

Kennzahl/Grunddaten Statistik Aufgabenblock 50

Kennzahl/Grunddaten	Borken	Minimum	Maximum	Mittelwert	1. Quartil	2. Quartil (Median)	3. Quartil	Anzahl Werte
Kennzahl								
Die GPA NRW hat keine Kennzahl gebildet. Wir konnten kein aufwandsprägendes Merkmal für den Aufgabenblock ermitteln.								
Grunddaten								
Personal								
Vollzeit-Stellen im Aufgabenblock lt. Personalliste zum 30.06.2014 alle Kreise	1,00	0,00	2,00	0,56	0,08	0,48	1,00	31
Vollzeit-Stellen im Aufgabenblock lt. Personalliste zum 30.06.2014 nur Kreise mit eigenem Personal	1,00	0,05	2,00	0,64	0,18	0,60	1,00	27
Mengendaten								
Anzahl der Einwohner	365.191	134.759	613.092	339.331	266.090	304.963	425.474	31
Anzahl der kreisangehörigen Kommunen	17	7	24	12	10	11	14	31

Interviewfragen Statistik Aufgabenblock 50

Fragen	Borken	Anzahl „ja“	Anzahl „nein“	Anzahl „entfällt“	Anzahl Werte
Nimmt der Kreis Aufgaben für Dritte wahr?	ja	6	23	2	31
Wenn ja, welche Aufgaben?	Druck von Wahlzetteln für Europawahl				
Wenn ja, für wen?	Landeswahlleiter				

Individuelle Ausführungen zum Kreis Borken

./.

→ Wahlen

Aufgabenblock 51

Aufgabe

Wahlen

Aufgabenbeschreibung

- Wahlen durchführen,
- Aufgaben des Kreiswahlleiters erledigen, dazu zählen u.a.
 - Kreiswahlausschüsse bilden,
 - Sitzungen der Kreiswahlausschüsse vor- und nachbereiten sowie leiten,
 - Stimmzettel, Vordrucke und Formblätter beschaffen,
 - Kreiswahlvorschläge entgegennehmen, vorprüfen und bekanntmachen,
 - vorläufiges amtliches Endergebnis ermitteln und
 - endgültiges amtliches Wahlergebnis bekanntmachen sowie
- Tätigkeiten als Aufsichtsbehörde über die kreisangehörigen Städte und Gemeinden im Bereich Wahlen wahrnehmen.

Kreisübergreifende Ausführungen

./.

Kennzahlenvergleich

Siehe nächste Seite.

Kennzahl/Grunddaten Wahlen Aufgabenblock 51

Kennzahl/Grunddaten	Borken	Minimum	Maximum	Mittelwert	1. Quartil	2. Quartil (Median)	3. Quartil	Anzahl Werte
Kennzahl								
Vollzeit-Stellen je 100 Wahlbezirke	0,07	0,04	0,79	0,23	0,10	0,18	0,30	31
Grunddaten								
Personal								
Vollzeit-Stellen im Aufgabenblock lt. Personalliste zum 30.06.2014	0,19	0,08	1,50	0,49	0,25	0,40	0,55	31
Mengendaten								
Anzahl der Wahlberechtigten zur Kreistagswahl 2014	298.599	89.348	504.681	279.283	221.169	256.597	348.517	31
Anzahl der Kreiswahlbezirke	30	21	36	29	27	30	33	31
Anzahl der Wahlkreise	2	1	5	2	2	2	3	31
Anzahl der eingereichten Klagen gegen den Kreiswahlleiter	0	0	1	0	0	0	0	31
Anzahl der Wahlbezirke im Kreisgebiet bei Durchführung der Kommunalwahl*	269	118	553	241	180	217	248	31

*aufwandsprägendes Merkmal

Individuelle Ausführungen zum Kreis Borken

./.

➔ Kreisleitstelle Aufgabenblock 52

Aufgabe

Disponieren von Einsätzen im Rettungsdienst, Brand- und Katastrophenschutz

Aufgabenbeschreibung

Alle Tätigkeiten im Zusammenhang mit der Disposition von Einsätzen im Rettungsdienst, Brand- und Katastrophenschutz

Kreisübergreifende Ausführungen

In 2014 hatten zwei Kreise in diesem Aufgabenblock kein Personal zugeordnet. Hier wird die Aufgabe durch kreisangehörige Kommunen erledigt.

Die über die Kreisleitstelle angenommenen Notrufe werden unterschiedlich gezählt.

Kennzahlenvergleich

Siehe nächste Seite.

Kennzahl/Grunddaten Kreisleitstelle Aufgabenblock 52

Kennzahl/Grunddaten	Borken	Minimum	Maximum	Mittelwert	1. Quartil	2. Quartil (Median)	3. Quartil	Anzahl Werte
Kennzahl								
Die GPA NRW hat keine Kennzahl gebildet. Wir konnten kein aufwandsprägendes Merkmal für den Aufgabenblock ermitteln.								
Grunddaten								
Personal								
Vollzeit-Stellen im Aufgabenblock lt. Personalliste zum 30.06.2014	21,35	0,00	40,76	16,76	11,82	18,00	22,27	31
Weitere Vollzeit-Stellen (siehe Interviewfrage unten)	entfällt							
Vollzeit-Stellen insgesamt alle Kreise	21,35	0,00	40,76	18,79	16,12	19,82	23,28	31
Vollzeit-Stellen insgesamt nur Kreise mit eigenem Personal	21,35	0,63	40,76	20,08	16,97	20,00	24,17	29
Mengendaten								
Anzahl der Einsätze/Dispositionen	49.200	19.338	115.600	57.058	44.956	49.576	66.564	28
Anzahl der angenommenen Notrufe	89.200	34.000	372.612	109.247	59.619	89.122	104.224	24
Durchschnittliche Anwesenheitsstunden Disponenten in der Leitstelle pro Tag	96	54	168	91	65	96	105	28
Anzahl Dispositionsplätze auf Abruf	8	0	10	4	2	3	6	28
Anzahl der Notrufe, die gleichzeitig angenommen werden sollen	4	2	8	3	2	3	4	28

Interviewfragen Kreisleitstelle Aufgabenblock 52

Fragen	Borken	Anzahl „ja“	Anzahl „nein“	Anzahl „entfällt“	Anzahl Werte
Hat der Kreis Aufgaben im Aufgabenblock an Dritte vergeben oder delegiert?	nein	7	24	0	31
Wenn ja, welche Aufgaben?	entfällt				
Wenn ja, an wen?	entfällt				
Nimmt der Kreis Aufgaben für Dritte wahr?	nein	8	23	0	31
Wenn ja, welche Aufgaben?	entfällt				
Wenn ja, für wen?	entfällt				
Werden Aufgaben aus dem Aufgabenblock von Personal erledigt, das ggf. nur zum Kreis abgeordnet und nicht in der Personalliste enthalten ist?	nein	3	28	0	31
Wenn ja, mit welchem Vollzeit-Stellenanteil? (Wert wird auch in der Tabelle Kennzahl/Grunddaten dargestellt und zur Kennzahlenbildung herangezogen.)	entfällt				
Bestehen Vereinbarungen mit Werkfeuerwehren zu Meldepflichten etc.?	nein	10	21	0	31

Individuelle Ausführungen zum Kreis Borken

./.

→ Brandschutz

Aufgabenblock 53

Aufgabe

- Feuerwehraufsicht
- brandschutzrechtliche Stellungnahmen
- Mitwirkung und Beratung
- Brandschauen
- Service für Feuerwehren
- Feuerschutz

Aufgabenbeschreibung

Insbesondere

- fachliche Sonderaufsicht des Kreises über die kreisangehörigen Gemeinden als Feuer-
schutzträger ausüben,
- Aufgaben des vorbeugenden Brandschutzes wahrnehmen,
- Stellungnahmen in bauaufsichtlichen und sonstigen Verfahren verfassen,
- bei der Bauleitplanung der Kommunen als Träger öffentlicher Belange fachlich beteiligen
sowie
- Brandschauen nach baurechtlichen Bestimmungen durchführen.

Für die Aufgaben des vorbeugenden Brandschutzes sind auch Brandschutzingenieure unab-
hängig von der organisatorischen Zuordnung erfasst.

Kreisübergreifende Ausführungen

./.

Kennzahlenvergleich

Siehe nächste Seite.

Kennzahl/Grunddaten Brandschutz Aufgabenblock 53

Kennzahl/Grunddaten	Borken	Minimum	Maximum	Mittelwert	1. Quartil	2. Quartil (Median)	3. Quartil	Anzahl Werte
Kennzahl								
Die GPA NRW hat keine Kennzahl gebildet. Wir konnten kein aufwandsprägendes Merkmal für den Aufgabenblock ermitteln.								
Grunddaten								
Personal								
Vollzeit-Stellen im Aufgabenblock lt. Personalliste zum 30.06.2014	2,76	0,69	10,90	4,84	2,60	5,04	6,35	31
Weitere Vollzeit-Stellen (siehe Interviewfrage unten)	entfällt							
Vollzeit-Stellen insgesamt	2,76	0,69	10,90	4,93	2,60	5,15	6,35	31
Mengendaten								
Anzahl brandschutzrechtlicher Stellungnahmen	550	0	1.030	376	205	312	530	31
Anzahl der Freiwilligen Feuerwehren im Kreisgebiet	17	4	24	12	9	11	14	31
Anzahl der Werkfeuerwehren im Kreisgebiet	2	0	9	2	0	1	3	30
Anzahl einfacher Brandschauen (Techniker)	0	0	500	67	0	0	110	29
Anzahl überdurchschnittlich aufwändiger Brandschauen (Brandschutzingenieur)	3	0	165	34	2	16	40	29
Anzahl der eigenen Atemschutzgeräte	0	0	3.157	358	24	87	562	30
Anzahl der Wartungen von Atemschutzgeräten	0	0	13.798	2.348	185	949	3.185	30
Anzahl der gewarteten Schläuche	4.006	0	12.600	4.263	714	4.307	6.492	30
Anzahl Kreis-Lehrgänge (Atemschutzgeräteträger, Truppführer, div.)	0	0	75	21	14	20	28	30

Kennzahl/Grunddaten	Borken	Minimum	Maximum	Mittelwert	1. Quartil	2. Quartil (Median)	3. Quartil	Anzahl Werte
Anzahl der Ausnahmegenehmigungen nach § 13 Gesetz über den Feuerschutz und die Hilfeleistung(FSHG) (Hauptamtliche Kräfte)	4	0	9	3	2	3	4	31

Interviewfragen Brandschutz Aufgabenblock 53

Fragen	Borken	Anzahl „ja“	Anzahl „nein“	Anzahl „keine Angabe“	Anzahl Werte
Hat der Kreis Aufgaben im Aufgabenblock an Dritte vergeben oder delegiert?	nein	8	23	0	31
Wenn ja, welche Aufgaben?	entfällt				
Wenn ja, an wen?	entfällt				
Nimmt der Kreis Aufgaben für Dritte wahr?	nein	11	19	1	31
Wenn ja, welche Aufgaben?	entfällt				
Wenn ja, für wen?	entfällt				
Werden Aufgaben aus dem Aufgabenblock von Personal erledigt, das ggf. nur zum Kreis abgeordnet und nicht in der Personalliste enthalten ist?	nein	4	27	0	31
Wenn ja, mit welchem Vollzeit-Stellenanteil? (Wert wird auch in der Tabelle Kennzahl/Grunddaten dargestellt und zur Kennzahlenbildung herangezogen.)	entfällt				

Individuelle Ausführungen zum Kreis Borken

./.

➔ Katastrophenschutz, Abwehr von Großschadensereignissen

Aufgabenblock 54

Aufgabe

- Katastrophenschutz
- Abwehr von Großschadensereignissen

Aufgabenbeschreibung

Insbesondere

- Bekämpfung von Großschadensereignissen leiten und koordinieren,
- Mittel bewirtschaften und Fachaufsicht über die Einheiten/Einrichtungen des Zivilschutzes ausüben,
- Schutz der Bevölkerung bei Großschadensereignissen, inneren und äußeren Notständen und im Verteidigungsfall planen und koordinieren sowie
- kreiseigene Führungseinheiten und Führungseinrichtungen zum Schutz der Bevölkerung bei Großschadensereignissen ausbilden bzw. betreuen.

Kreisübergreifende Ausführungen

./.

Kennzahlenvergleich

Siehe nächste Seite.

Kennzahl/Grunddaten Katastrophenschutz, Abwehr von Großschadensereignissen Aufgabenblock 54

Kennzahl/Grunddaten	Borken	Minimum	Maximum	Mittelwert	1. Quartil	2. Quartil (Median)	3. Quartil	Anzahl Werte
Kennzahl								
Die GPA NRW hat keine Kennzahl gebildet. Wir konnten kein aufwandsprägendes Merkmal für den Aufgabenblock ermitteln.								
Grunddaten								
Personal								
Vollzeit-Stellen im Aufgabenblock lt. Personalliste zum 30.06.2014	2,02	0,22	5,13	2,18	1,38	1,95	2,98	31
Weitere Vollzeit-Stellen (siehe Interviewfrage unten)	entfällt							
Vollzeit-Stellen insgesamt	2,02	0,22	5,13	2,22	1,38	1,95	2,98	31
Mengendaten								
Anzahl der Einwohner	365.191	134.759	613.092	339.331	266.090	304.963	425.474	31
Anzahl der Gefahrenpunkte	7	2	157	25	7	11	25	30
Anzahl der Bundesfahrzeuge, für die die Abrechnung über den Kreis erfolgt	16	8	19	14	13	13	16	31
Anzahl der Landesfahrzeuge, für die die Abrechnung über den Kreis erfolgt	0	0	34	7	0	0	11	31
Anzahl eigener Fahrzeuge	5	0	25	10	5	8	13	31
Anzahl der unterhaltenen Einsatzmodule	6	2	20	6	4	5	8	31
Anzahl der selbst organisierten und durchgeführten Plan-/ Einsatzübungen	1	0	22	3	1	2	4	31
Anzahl der Teilnahmen an Plan-/ Einsatzübungen	0	0	27	4	1	1	5	29

Interviewfragen Katastrophenschutz, Abwehr von Großschadensereignissen Aufgabenblock 54

Fragen	Borken	Anzahl „ja“	Anzahl „nein“	Anzahl Werte
Hat der Kreis Aufgaben im Aufgabenblock an Dritte vergeben oder delegiert?	nein	5	26	31
Wenn ja, welche Aufgaben?	entfällt			
Wenn ja, an wen?	entfällt			
Nimmt der Kreis Aufgaben für Dritte wahr?	nein	2	29	31
Wenn ja, welche Aufgaben?	entfällt			
Wenn ja, für wen?	entfällt			
Werden Aufgaben aus dem Aufgabenblock von Personal erledigt, das ggf. nur zum Kreis abgeordnet und nicht in der Personalliste enthalten ist?	nein	1	30	31
Wenn ja, mit welchem Vollzeit-Stellenanteil? (Wert wird auch in der Tabelle Kennzahl/Grunddaten dargestellt und zur Kennzahlenbildung herangezogen.)	entfällt			

Individuelle Ausführungen zum Kreis Borken

./.

→ Rettungsdienst Aufgabenblock 55

Aufgabe

- Rettungswachen
- Organisation des Rettungsdienstes

Aufgabenbeschreibung

Insbesondere

- Notfallrettung, Notarzteinsätze sowie Krankentransporte durchführen,
- Verwaltungsverfahren zur Gebührenerhebung inkl. Gebührenkalkulation abwickeln,
- Bedarf an Rettungsmitteln ermitteln,
- Notfallaufnahmebereiche festlegen,
- notärztliche Versorgung organisieren,
- rettungsdienstliche Qualitätsstandards festlegen und überwachen,
- Einsatzabwicklungen bei Massenanfall von Verletzten planen,
- Genehmigungsverfahren zur Beteiligung Dritter (Unternehmen bzw. Hilfsorganisationen) am Rettungsdienst durchführen,
- Lehrrettungswachen betreiben sowie
- Aufsicht über die rettungsdienstlichen Aufgabenträger ausüben.

Kreisübergreifende Ausführungen

In sieben Kreisen übernehmen die Kommunen keine rettungsdienstlichen Aufgaben. Acht Kreise haben keine eigenen/selbst betriebenen Rettungswachen im Kreisgebiet.

Kennzahlenvergleich

Siehe nächste Seite.

Kennzahl/Grunddaten Rettungsdienst Aufgabenblock 55

Kennzahl/Grunddaten	Borken	Minimum	Maximum	Mittelwert	1. Quartil	2. Quartil (Median)	3. Quartil	Anzahl Werte
Kennzahl								
Die GPA NRW hat keine Kennzahl gebildet. Wir konnten kein aufwandsprägendes Merkmal für den Aufgabenblock ermitteln.								
Grunddaten								
Personal								
Vollzeit-Stellen im Aufgabenblock lt. Personalliste zum 30.06.2014	3,49	0,60	189,12	43,60	4,96	8,88	68,75	31
Weitere Vollzeit-Stellen (siehe Interviewfrage unten)	entfällt							
Vollzeit-Stellen insgesamt	3,49	1,07	189,12	44,00	4,96	8,88	72,17	31
Vollzeit-Stellen insgesamt <i>nur Kreise, die mit kreiseigenem Personal keine Rettungsmittel besetzen</i>	3,49	1,07	31,15	6,21	2,62	4,70	7,37	15
Vollzeit-Stellen insgesamt <i>nur Kreise, die mit kreiseigenem Personal auch Rettungsmittel besetzen</i>	./.	8,10	189,12	79,43	48,23	72,17	98,03	16
Mengendaten								
Anzahl der Rettungsmittel-Wochenstunden RTW, KTW und NEF insgesamt	2.649	376	7.593	3.347	2.551	3.353	3.953	31
Anzahl der mit kreiseigenem Personal besetzten Rettungsmittel-Wochenstunden	0	0	3.206	869	0	91	1.506	31
Anzahl der kreiseigenen Rettungswachen im Kreisgebiet	0	0	12	5	1	5	8	31
Anzahl der Personen, die als "Leitender Notarzt" benannt sind	23	5	33	15	10	13	18	31
Anzahl der Personen, die als "Leitender Notarzt" benannt und hauptamtliches kreiseigenes Personal sind	1	0	16	1	0	0	1	31

Kennzahl/Grunddaten	Borken	Minimum	Maximum	Mittelwert	1. Quartil	2. Quartil (Median)	3. Quartil	Anzahl Werte
Anzahl der Personen, die als "Organisatorischer Leiter Rettungsdienst" benannt sind	40	0	47	16	8	12	21	31
Anzahl der Personen, die als "Organisatorischer Leiter Rettungsdienst" benannt und hauptamtliches kreiseigenes Personal sind	4	0	43	5	0	1	8	31
Wie viele Fahrzeuge können einen Sonder-/Spitzenbedarf abdecken, ggf. ausgeschriebenes Kontingent (eigene Fahrzeuge)?	7	0	27	5	0	4	7	30

Interviewfragen Rettungsdienst Aufgabenblock 55

Fragen	Borken	Anzahl „ja“	Anzahl „nein“	Anzahl Werte
Hat der Kreis Aufgaben im Aufgabenblock an Dritte vergeben oder delegiert?	ja	20	11	31
Wenn ja, welche Aufgaben?	Betrieb Rettungswagen			
Wenn ja, an wen?	HIORG, Kommunen			
Nimmt der Kreis Aufgaben für Dritte wahr?	nein	9	22	31
Wenn ja, welche Aufgaben?	entfällt			
Wenn ja, für wen?	entfällt			
Werden Aufgaben aus dem Aufgabenblock von Personal erledigt, das ggf. nur zum Kreis abgeordnet und nicht in der Personalliste enthalten ist?	nein	6	25	31
Wenn ja, mit welchem Vollzeit-Stellenanteil? (Wert wird auch in der Tabelle Kennzahl/Grunddaten dargestellt und zur Kennzahlenbildung herangezogen.)	entfällt			
Sind kreisangehörige Kommunen Träger von rettungsdienstlichen Aufgaben wie z. B. Rettungswagen?	ja	24	7	31

Fragen	Borken	Anzahl „ja“	Anzahl „nein“	Anzahl Werte
Wenn ja, wie viele kreisangehörige Kommunen nehmen rettungsdienstliche Aufgaben wahr?	1			
Stehen Reserve-Rettungsmittel zur Verfügung?	ja	30	1	31
Wenn ja, zu welchem Prozentanteil am Fahrzeugbestand?	30			

Individuelle Ausführungen zum Kreis Borken

Der Kreis Borken hält kein eigenes Rettungsdienstpersonal vor, sondern hat Verträge mit diversen Partnern zur Durchführung des Rettungsdienstes geschlossen. Das ausgewiesene Personal bezieht sich auf reine Organisation inklusive Abrechnung des Rettungsdienstes.

→ Schulaufsicht Aufgabenblock 56

Aufgabe

Schulaufsicht als untere staatliche Schulaufsichtsbehörde

Aufgabenbeschreibung

- Aufgaben der Schulaufsicht ausüben, dazu zählen
 - Fach- und Dienstaufsicht für Grundschulen sowie
 - Fachaufsicht für Hauptschulen und Förderschulen,
- alle damit verbundenen Tätigkeiten des Kreispersonals, insbesondere Unterstützung der vom Land abgeordneten Schulräte und der Sekretariate, z.B.
 - AO-SF-Verfahren (Feststellung Förderbedarf bei Schülern),
 - Inklusion,
 - Sprachstandsfeststellungen sowie
 - Schülerprüfungen,
- Lehrereinsatz, Stellenbewirtschaftung Grundschulen, Personalbetreuung (Elternzeit, Ausschreibungen, Vertretungskräfte) organisieren sowie
- Eltern bei Fragen zur Schulpflicht beraten.

Das Fördern von Schulsportwettkämpfen (kreisweit) erfasst die GPA NRW unter Aufgabenblock 107 Sportförderung.

Kreisübergreifende Ausführungen

16 Kreise waren in 2014 eine Region mit Kompetenzzentren für sonderpädagogische Förderung. In allen Kreisen/StädteRegion sind Schulen vorhanden, die sich in der Auflösung befinden.

Landesbedienstete werden nur berücksichtigt, wenn sie Kreisaufgaben aus dem Aufgabenblock bearbeiten. Landesbedienstete, die nur Landesaufgaben erledigen, sind somit hier nicht berücksichtigt.

Kennzahlenvergleich

Siehe nächste Seite.

Kennzahl/Grunddaten Schulaufsicht Aufgabenblock 56

Kennzahl/Grunddaten	Borken	Minimum	Maximum	Mittelwert	1. Quartil	2. Quartil (Median)	3. Quartil	Anzahl Werte
Kennzahl								
Vollzeit-Stellen je 1.000 Schüler	0,33	0,25	0,70	0,48	0,38	0,50	0,56	31
Grunddaten								
Personal								
Vollzeit-Stellen im Aufgabenblock lt. Personalliste zum 30.06.2014	6,89	3,98	16,50	7,52	5,44	6,77	8,93	31
Mengendaten								
Anzahl der eingesetzten Lehrkräfte (Personen) in Grundschulen)	1.127	350	1.590	868	668	778	1.094	31
Anzahl der AO-SF-Verfahren (Anträge)	422	173	1.256	649	466	560	853	31
Anzahl der Schüler in Schulen unter Fachaufsicht - Grundschulen*	14.473	5.153	21.986	12.177	9.290	10.945	14.882	31
Anzahl der Schüler in Schulen unter Fachaufsicht - Förderschulen*	1.236	736	2.369	1.378	1.085	1.320	1.497	31
Anzahl der Schüler in Schulen unter Fachaufsicht - Hauptschulen *	5.019	664	5.019	2.478	1.811	2.116	3.150	31
Anzahl der Schulen, die sich aktuell in der Auflösung befinden	17	2	20	10	7	10	13	31
Anzahl der geschlossenen Vertretungsverträge mit Lehrkräften in Grundschulen	65	26	650	186	69	134	226	30

*Teilmenge aufwandsprägendes Merkmal

Interviewfragen Schulaufsicht Aufgabenblock 56

Fragen	Borken	Anzahl „ja“	Anzahl „nein“	Anzahl Werte
Sind Sie 2014 eine Region mit Kompetenzzentren für sonderpädagogischen Förderung gewesen?	ja	16	15	31
Wenn ja, für wie viele Schulen?	6			

Individuelle Ausführungen zum Kreis Borken

./.

→ Grundschulen Aufgabenblock 57

Aufgabe

Schulträgeraufgaben Grundschulen

Aufgabenbeschreibung

Schulträgeraufgaben - alle mit dem Betrieb der Schule verbundenen Aufgaben - insbesondere

- Schulverwaltungstätigkeiten wie z.B.
 - Raumprogramm aufstellen,
 - sich bei Umbauten usw. mit dem Gebäudemanagement abstimmen,
 - Schulversicherungsangelegenheiten und Haushaltsangelegenheiten bearbeiten,
 - Beschaffungen für Schulen durchführen,
 - Modellschulversuche begleiten,
 - Schulentwicklungsplanung durchführen,
 - Schülerverpflegung organisieren und abrechnen sowie
- Schulsekretariate und weiteres Personal (z.B. für OGS, Kantine) einstellen.

Die Schülerbeförderung erfasst die GPA NRW im gesonderten Aufgabenblock 65 Schülerbeförderung. Ebenso gesondert sind die auf Grundschulen entfallenden Reinigungskräfte in Aufgabenblock 24 und Hausmeister in Aufgabenblock 25 sowie das Gebäudemanagement in den Aufgabenblöcken 23 und 26 erfasst.

Kreisübergreifende Ausführungen

Keiner der Kreise/StädteRegion ist Schulträger von Grundschulen.

➔ Hauptschulen Aufgabenblock 58

Aufgabe

Schulträgeraufgaben Hauptschulen

Aufgabenbeschreibung

Schulträgeraufgaben - alle mit dem Betrieb der Schule verbundenen Aufgaben - insbesondere

- Schulverwaltungstätigkeiten wie z.B.
 - Raumprogramm aufstellen,
 - sich bei Umbauten usw. mit dem Gebäudemanagement abstimmen,
 - Schulversicherungsangelegenheiten und Haushaltsangelegenheiten bearbeiten,
 - Beschaffungen für Schulen durchführen,
 - Modellschulversuche begleiten,
 - Schulentwicklungsplanung durchführen,
 - Schülerverpflegung organisieren und abrechnen sowie
- Schulsekretariate und weiteres Personal (z.B. für OGS, Kantine) einstellen.

Die Schülerbeförderung erfasst die GPA NRW im gesonderten Aufgabenblock 65 Schülerbeförderung. Ebenso gesondert sind die auf Hauptschulen entfallenden Reinigungskräfte in Aufgabenblock 24 und Hausmeister in Aufgabenblock 25 sowie das Gebäudemanagement in den Aufgabenblöcken 23 und 26 erfasst.

Kreisübergreifende Ausführungen

Keiner der Kreise/StädteRegion ist Schulträger von Hauptschulen.

➔ Realschulen Aufgabenblock 59

Aufgabe

Schulträgeraufgaben Realschulen

Aufgabenbeschreibung

Schulträgeraufgaben - alle mit dem Betrieb der Schule verbundenen Aufgaben - insbesondere

- Schulverwaltungstätigkeiten wie z.B.
 - Raumprogramm aufstellen,
 - sich bei Umbauten usw. mit dem Gebäudemanagement abstimmen,
 - Schulversicherungsangelegenheiten und Haushaltsangelegenheiten bearbeiten,
 - Beschaffungen für Schulen durchführen,
 - Modellschulversuche begleiten,
 - Schulentwicklungsplanung durchführen,
 - Schülerverpflegung organisieren und abrechnen sowie
- Schulsekretariate und weiteres Personal (z.B. für OGS, Kantine) einstellen.

Die Schülerbeförderung erfasst die GPA NRW im gesonderten Aufgabenblock 65 Schülerbeförderung. Ebenso gesondert sind die auf Realschulen entfallenden Reinigungskräfte in Aufgabenblock 24 und Hausmeister in Aufgabenblock 25 sowie das Gebäudemanagement in den Aufgabenblöcken 23 und 26 erfasst.

Kreisübergreifende Ausführungen

Die StädteRegion ist Träger einer Realschule.

Kennzahlenvergleich

Siehe nächste Seite.

Kennzahl/Grunddaten Realschulen Aufgabenblock 59

Kennzahl/Grunddaten	Borken	Minimum	Maximum	Mittelwert	1. Quartil	2. Quartil (Median)	3. Quartil	Anzahl Werte
Kennzahl								
Die GPA NRW hat keine Kennzahl gebildet. Wir konnten kein aufwandsprägendes Merkmal für den Aufgabenblock ermitteln.								
Grunddaten								
Personal								
Vollzeit-Stellen im Aufgabenblock lt. Personalliste zum 30.06.2014 alle Kreise	0,00	0,00	0,71	0,02	0,00	0,00	0,00	31
Vollzeit-Stellen im Aufgabenblock lt. Personalliste zum 30.06.2014 nur Kreise mit eigenem Personal	./.	0,71	0,71	0,71	0,71	0,71	0,71	1
Mengendaten								
Für einen Vergleich stehen zu wenige Daten zur Verfügung.								

Individuelle Ausführungen zum Kreis Borken

Der Kreis Borken ist nicht Träger einer Realschule.

→ Sekundarschulen Aufgabenblock 60

Aufgabe

Schulträgeraufgaben Sekundarschulen

Aufgabenbeschreibung

Schulträgeraufgaben - alle mit dem Betrieb der Schule verbundenen Aufgaben - insbesondere

- Schulverwaltungstätigkeiten wie z.B.
 - Raumprogramm aufstellen,
 - sich bei Umbauten usw. mit dem Gebäudemanagement abstimmen,
 - Schulversicherungsangelegenheiten und Haushaltsangelegenheiten bearbeiten,
 - Beschaffungen für Schulen durchführen,
 - Modellschulversuche begleiten,
 - Schulentwicklungsplanung durchführen,
 - Schülerverpflegung organisieren und abrechnen sowie
- Schulsekretariate und weiteres Personal (z.B. für OGS, Kantine) einstellen.

Die Schülerbeförderung erfasst die GPA NRW im gesonderten Aufgabenblock 65 Schülerbeförderung. Ebenso gesondert sind die auf Sekundarschulen entfallenden Reinigungskräfte in Aufgabenblock 24 und Hausmeister in Aufgabenblock 25 sowie das Gebäudemanagement in den Aufgabenblöcken 23 und 26 erfasst.

Kreisübergreifende Ausführungen

Keiner der Kreise/StädteRegion ist Schulträger von Sekundarschulen.

➔ Gymnasien Aufgabenblock 61

Aufgabe

Schulträgeraufgaben Gymnasien

Aufgabenbeschreibung

Schulträgeraufgaben - alle mit dem Betrieb der Schule verbundenen Aufgaben - insbesondere

- Schulverwaltungstätigkeiten wie z.B.
 - Raumprogramm aufstellen,
 - sich bei Umbauten usw. mit dem Gebäudemanagement abstimmen,
 - Schulversicherungsangelegenheiten und Haushaltsangelegenheiten bearbeiten,
 - Beschaffungen für Schulen durchführen,
 - Modellschulversuche begleiten,
 - Schulentwicklungsplanung durchführen,
 - Schülerverpflegung organisieren und abrechnen sowie
- Schulsekretariate und weiteres Personal (z.B. für OGS, Kantine) einstellen.

Die Schülerbeförderung erfasst die GPA NRW im gesonderten Aufgabenblock 65 Schülerbeförderung. Ebenso gesondert sind die auf Gymnasien entfallenden Reinigungskräfte in Aufgabenblock 24 und Hausmeister in Aufgabenblock 25 sowie das Gebäudemanagement in den Aufgabenblöcken 23 und 26 erfasst.

Kreisübergreifende Ausführungen

Vier Kreise/StädteRegion sind Träger von Gymnasien.

Kennzahlenvergleich

Siehe nächste Seite.

Kennzahl/Grunddaten Gymnasien Aufgabenblock 61

Kennzahl/Grunddaten	Borken	Minimum	Maximum	Mittelwert	1. Quartil	2. Quartil (Median)	3. Quartil	Anzahl Werte
Kennzahl								
Die GPA NRW hat keine Kennzahl gebildet. Wir konnten kein aufwandsprägendes Merkmal für den Aufgabenblock ermitteln.								
Grunddaten								
Personal								
Vollzeit-Stellen im Aufgabenblock lt. Personalliste zum 30.06.2014 alle Kreise	0,00	0,00	3,93	0,27	0,00	0,00	0,00	31
Vollzeit-Stellen im Aufgabenblock lt. Personalliste zum 30.06.2014 nur Kreise mit eigenem Personal	./.	0,72	3,93	2,09	1,45	1,86	2,51	4
Mengendaten								
Für einen Vergleich stehen zu wenige Daten zur Verfügung.								

Individuelle Ausführungen zum Kreis Borken

Der Kreis Borken ist nicht Träger eines Gymnasiums.

→ Gesamtschulen Aufgabenblock 62

Aufgabe

Schulträgeraufgaben Gesamtschulen

Aufgabenbeschreibung

Schulträgeraufgaben - alle mit dem Betrieb der Schule verbundenen Aufgaben - insbesondere

- Schulverwaltungstätigkeiten wie z.B.
 - Raumprogramm aufstellen,
 - sich bei Umbauten usw. mit dem Gebäudemanagement abstimmen,
 - Schulversicherungsangelegenheiten und Haushaltsangelegenheiten bearbeiten,
 - Beschaffungen für Schulen durchführen,
 - Modellschulversuche begleiten,
 - Schulentwicklungsplanung durchführen,
 - Schülerverpflegung organisieren und abrechnen sowie
- Schulsekretariate und weiteres Personal (z.B. für OGS, Kantine) einstellen.

Die Schülerbeförderung erfasst die GPA NRW im gesonderten Aufgabenblock 65 Schülerbeförderung. Ebenso gesondert sind die auf Gesamtschulen entfallenden Reinigungskräfte in Aufgabenblock 24 und Hausmeister in Aufgabenblock 25 sowie das Gebäudemanagement in den Aufgabenblöcken 23 und 26 erfasst.

Kreisübergreifende Ausführungen

Drei Kreise sind Träger von Gesamtschulen.

Kennzahlenvergleich

Siehe nächste Seite.

Kennzahl/Grunddaten Gesamtschulen Aufgabenblock 62

Kennzahl/Grunddaten	Borken	Minimum	Maximum	Mittelwert	1. Quartil	2. Quartil (Median)	3. Quartil	Anzahl Werte
Kennzahl								
Die GPA NRW hat keine Kennzahl gebildet. Wir konnten kein aufwandsprägendes Merkmal für den Aufgabenblock ermitteln.								
Grunddaten								
Personal								
Vollzeit-Stellen im Aufgabenblock lt. Personalliste zum 30.06.2014 alle Kreise	0,00	0,00	4,06	0,34	0,00	0,00	0,00	31
Vollzeit-Stellen im Aufgabenblock lt. Personalliste zum 30.06.2014 nur Kreise mit eigenem Personal	./.	2,63	4,06	3,54	3,28	3,94	4,00	3
Mengendaten								
Für einen Vergleich stehen zu wenige Daten zur Verfügung.								

Individuelle Ausführungen zum Kreis Borken

Der Kreis Borken ist nicht Träger einer Gesamtschule.

→ Förderschulen Aufgabenblock 63

Aufgabe

Schulträgeraufgaben Förderschulen

Aufgabenbeschreibung

Schulträgeraufgaben - alle mit dem Betrieb der Schule verbundenen Aufgaben - insbesondere

- Schulverwaltungstätigkeiten wie z.B.
 - Raumprogramm aufstellen,
 - sich bei Umbauten usw. mit dem Gebäudemanagement abstimmen,
 - Schulversicherungsangelegenheiten und Haushaltsangelegenheiten bearbeiten,
 - Beschaffungen für Schulen durchführen,
 - Modellschulversuche begleiten,
 - Schulentwicklungsplanung durchführen,
 - Schülerverpflegung organisieren und abrechnen sowie
- Schulsekretariate und weiteres Personal (z.B. für OGS, Kantine) einstellen.

Die Schülerbeförderung erfasst die GPA NRW im gesonderten Aufgabenblock 65 Schülerbeförderung. Ebenso gesondert sind die auf Förderschulen entfallenden Reinigungskräfte in Aufgabenblock 24 und Hausmeister in Aufgabenblock 25 sowie das Gebäudemanagement in den Aufgabenblöcken 23 und 26 erfasst.

Kreisübergreifende Ausführungen

30 Kreise/StädteRegion sind Träger von Förderschulen. Sieben Kreise/StädteRegion haben eine Schule für Kranke. 20 Kreise/StädteRegion halten eigenes Personal für die Kantine vor.

Kennzahlenvergleich

Siehe nächste Seite.

Kennzahl/Grunddaten Förderschulen Aufgabenblock 63

Kennzahl/Grunddaten	Borken	Minimum	Maximum	Mittelwert	1. Quartil	2. Quartil (Median)	3. Quartil	Anzahl Werte
Kennzahl								
Vollzeit-Stellen je 100 Förderschüler nur Kreise mit eigenem Personal	0,99	0,47	5,05	1,54	1,03	1,43	1,71	30
Vollzeit-Stellen je 100 Förderschüler nur Kreise mit eigenem Kantinenpersonal	0,99	0,99	3,21	1,66	1,35	1,46	1,89	20
Vollzeit-Stellen je 100 Förderschüler nur Kreise mit eigenem Personal aber ohne Kantinenpersonal	./.	0,47	5,05	1,28	0,61	0,85	1,05	10
Grunddaten								
Personal								
Vollzeit-Stellen im Aufgabenblock lt. Personalliste zum 30.06.2014	3,54	0,00	25,18	8,15	2,98	6,88	12,98	31
Weitere Vollzeit-Stellen (siehe Interviewfrage unten)	0,50							
Vollzeit-Stellen insgesamt alle Kreise	4,04	0,00	25,95	8,72	3,15	7,74	13,23	31
Vollzeit-Stellen im Aufgabenblock lt. Personalliste zum 30.06.2014 nur Kreise mit eigenem Personal	4,04	0,63	25,95	9,01	3,53	7,78	13,30	30
Vollzeit-Stellen im Aufgabenblock lt. Personalliste zum 30.06.2014 nur Kreise mit eigenem Kantinenpersonal	4,04	3,36	25,95	10,94	6,49	10,02	13,45	20
Vollzeit-Stellen im Aufgabenblock lt. Personalliste zum 30.06.2014 nur Kreise mit eigenem Personal aber ohne Kantinenpersonal	./.	0,63	17,37	5,15	1,81	2,18	5,89	10

Kennzahl/Grunddaten	Borken	Minimum	Maximum	Mittelwert	1. Quartil	2. Quartil (Median)	3. Quartil	Anzahl Werte
Mengendaten								
Anzahl der Förderschulen in Trägerschaft des Kreises	3	0	8	4	3	4	6	31
Anzahl der Schulen für Kranke in Trägerschaft des Kreises	1	0	1	0	0	0	0	31
Anzahl der Schüler in Förderschulen in Trägerschaft des Kreises*	409	0	1.063	553	325	476	811	31
Anzahl der Schüler in Schulen für Kranke in Trägerschaft des Kreises	22	0	86	48	26	53	71	8
Anzahl der Schüler, die außerhalb des Kreises beschult werden und für die der Kreis Kostenerstattungen zahlt	1	0	200	20	0	0	8	30
Anzahl der auswärtigen Schüler (Einpendler), für die der Kreis Kostenerstattungen erhält	0	0	79	3	0	0	0	31
Anzahl der eingesetzten Kräfte im Bundesfreiwilligendienst und das freiwillige soziale Jahr	10	0	50	14	2	10	21	31

*Aufwandsprägendes Merkmal

Interviewfragen Förderschulen Aufgabenblock 63

Fragen	Borken	Anzahl „ja“	Anzahl „nein“	Anzahl „entfällt“	Anzahl Werte
Werden Aufgaben aus dem Aufgabenblock von Personal erledigt, das ggf. nur zum Kreis abgeordnet und nicht in der Personalliste enthalten ist?	ja	7	23	1	31
Wenn ja, mit welchem Vollzeit-Stellenanteil? (Wert wird auch in der Tabelle Kennzahl/Grunddaten dargestellt und zur Kennzahlenbildung herangezogen.)	0,50				
Wird in dem Aufgabenblock Personal für die Kantine vorgehalten?	ja	20	10	1	31

Individuelle Ausführungen zum Kreis Borken

./.

➔ Berufskollegs Aufgabenblock 64

Aufgabe

- Sekretariatstätigkeiten und Schulsachbearbeitung an den Berufskollegs vor Ort
- Förderung des Schulsports, von Wettbewerben etc.
- Gastschülerzuschüsse und -beiträge an kommunale Schulträger
- Lernmittelfreiheit (soweit nicht individuell gewährt), Modellschulversuche
- Schulwanderungen, Schulfahrten, sonstige schulische Einrichtungen

Aufgabenbeschreibung

Schulträgeraufgaben - alle mit dem Betrieb der Schule verbundenen Aufgaben - insbesondere

- Schulverwaltungstätigkeiten wie z.B.
 - Raumprogramm aufstellen, sich bei Umbauten usw. mit dem Gebäudemanagement abstimmen,
 - Schulversicherungsangelegenheiten und Haushaltsangelegenheiten bearbeiten,
 - Beschaffungen für Schulen durchführen,
 - Modellschulversuche begleiten, Schulentwicklungsplanung durchführen,
 - Schülerverpflegung organisieren und abrechnen sowie
- Schulsekretariate und weiteres Personal (z.B. für OGS, Kantine) einstellen.

Die Schülerbeförderung erfasst die GPA NRW im gesonderten Aufgabenblock 65 Schülerbeförderung. Ebenso gesondert sind die auf Berufskollegs entfallenden Reinigungskräfte in Aufgabenblock 24 und Hausmeister in Aufgabenblock 25 sowie das Gebäudemanagement in den Aufgabenblöcken 23 und 26 erfasst.

Kreisübergreifende Ausführungen

30 Kreise/StädteRegion sind Träger von Berufskollegs. Bei einem dieser Kreise wird Personal für die Kantine vorgehalten.

Kennzahlenvergleich

Siehe nächste Seite.

Kennzahl/Grunddaten Berufskollegs Aufgabenblock 64

Kennzahl/Grunddaten	Borken	Minimum	Maximum	Mittelwert	1. Quartil	2. Quartil (Median)	3. Quartil	Anzahl Werte
Kennzahl								
Vollzeit-Stellen je 1.000 Schüler <i>nur Kreise mit Berufskollegs in Trägerschaft des Kreises</i>	1,34	1,16	2,52	1,69	1,38	1,62	1,89	30
Grunddaten								
Personal								
Vollzeit-Stellen im Aufgabenblock lt. Personalliste zum 30.06.2014 <i>alle Kreise</i>	16,74	0,00	26,17	14,11	10,71	13,83	18,30	31
Weitere Vollzeit-Stellen (siehe Interviewfrage unten)	0,50							
Vollzeit-Stellen insgesamt	17,24	0,00	26,17	14,12	10,71	13,83	18,30	31
Vollzeit-Stellen insgesamt <i>nur Kreise mit eigenem Personal</i>	17,24	4,98	26,17	14,59	10,90	13,88	18,59	30
Mengendaten								
Anzahl der Berufskollegs in Trägerschaft des Kreises	6	0	9	4	3	4	5	31
Anzahl der Schüler in Berufskollegs in Trägerschaft des Kreises - (Schülerzahlen Schuljahr 2014/2015) *	12.828	0	18.841	8.578	6.350	8.392	9.943	31

*Aufwandsprägendes Merkmal

Interviewfragen Berufskollegs Aufgabenblock 64

Fragen	Borken	Anzahl „ja“	Anzahl „nein“	Anzahl „entfällt“	Anzahl Werte
Wird in dem Aufgabenblock Personal für die Kantine vorgehalten?	nein	1	29	1	31
Werden Aufgaben aus dem Aufgabenblock von Personal erledigt, das ggf. nur zum Kreis abgeordnet und nicht in der Personalliste enthalten ist?	ja	1	29	1	31
Wenn ja, mit welchem Vollzeit-Stellenanteil? (Wert wird auch in der Tabelle Kennzahl/Grunddaten dargestellt und zur Kennzahlenbildung herangezogen.)	0,50				

Individuelle Ausführungen zum Kreis Borken

./.

→ Schülerbeförderung Aufgabenblock 65

Aufgabe

Schülerbeförderung im Linien- und Sonderverkehr (Schülerspezialverkehr)

Aufgabenbeschreibung

- Angelegenheiten der Schülerbeförderung bearbeiten, u.a.
 - Leistungen ausschreiben und Vergaben durchführen,
 - Rechnungen prüfen,
 - Satzungen überarbeiten,
 - Jahreskarten ausgeben sowie
 - Personennahverkehr, gesonderte Schulbusse und Taxen organisieren.

Kreisübergreifende Ausführungen

Die Kreise/StädteRegion erledigen die Aufgabe sehr unterschiedlich.

Kennzahlenvergleich

Siehe nächste Seite.

Kennzahl/Grunddaten Schülerbeförderung Aufgabenblock 65

Kennzahl/Grunddaten	Borken	Minimum	Maximum	Mittelwert	1. Quartil	2. Quartil (Median)	3. Quartil	Anzahl Werte
Kennzahl								
Vollzeit-Stellen je 100 Schüler im Linien- und Schülerspezialverkehr	0,06	0,01	0,32	0,07	0,04	0,06	0,08	30
Grunddaten								
Personal								
Vollzeit-Stellen im Aufgabenblock lt. Personalliste zum 30.06.2014	1,70	0,20	3,25	1,60	1,09	1,60	1,98	31
Mengendaten								
Anzahl der Schüler im Linien- und Schülerspezialverkehr *	2.837	297	4.642	2.726	1.991	2.650	3.628	30
Anzahl der Anträge auf Beförderung	3.408	310	4.876	2.569	1.631	2.296	3.440	29
Anzahl der Schüler im Schülerspezialverkehr (z.B. Taxi)	354	78	1.048	515	264	524	697	30

*Aufwandsprägendes Merkmal

Individuelle Ausführungen zum Kreis Borken

./.

→ Fördermaßnahmen für Schüler Aufgabenblock 66

Aufgabe

Fördermaßnahmen für Schüler nach Bundesausbildungsförderungsgesetz (BAföG)

Aufgabenbeschreibung

Insbesondere

- Anspruchsberechtigte bei der Ausbildungsförderung beraten und betreuen,
- Antrags- und Bewilligungsverfahren durchführen,
- Stipendien an Schüler vergeben sowie
- sonstige Leistungen an einzelne Schüler genehmigen und vergeben.

Kreisübergreifende Ausführungen

Alle Kreise/StädteRegion erledigen die Aufgaben zentral.

Kennzahlenvergleich

Siehe nächste Seite.

Kennzahl/Grunddaten Fördermaßnahmen für Schüler Aufgabenblock 66

Kennzahl/Grunddaten	Borken	Minimum	Maximum	Mittelwert	1. Quartil	2. Quartil (Median)	3. Quartil	Anzahl Werte
Kennzahl								
Vollzeit-Stellen je 1.000 Anträge	4,35	2,16	7,30	3,77	3,22	3,79	4,24	31
Grunddaten								
Personal								
Vollzeit-Stellen im Aufgabenblock lt. Personalliste zum 30.06.2014	4,91	1,00	6,78	3,99	3,31	3,70	4,82	31
Mengendaten								
Anzahl der Anträge (Neuanträge und Wiederholungsanträge) *	1.128	391	2.237	1.107	770	1.010	1.366	31

*Aufwandsprägendes Merkmal

Individuelle Ausführungen zum Kreis Borken

Nach dem 30.06.2014 wurde in diesem Aufgabenblock eine halbe Stelle abgebaut. Auf der Basis der Fallzahlen 2014 reduziert sich die Kennzahl auf 3,91 Vollzeit-Stellen je 1.000 Anträge.

➔ Sonstige schulische Aufgaben Aufgabenblock 67

Aufgabe

- Sonstige schulische Aufgaben wie Koordinieren der Schulentwicklung im Kreisgebiet/Städteregionsgebiet, Schulamtsreffen, ohne Förderung des Schulsports und Ausrichtung von Schulsportfesten
- Einrichtungen wie Medienzentren, Schullandheime oder schulpsychologische Beratung einschließlich kommunaler Integrationszentren und kommunaler Bildungsbüros

Aufgabenbeschreibung

- Schul- und Schülerangelegenheiten bearbeiten, die nicht unmittelbar mit der Schulträgerschaft einer Schule zusammenhängen bzw. nicht auf einzelne Schulformen aufgeteilt werden können, z.B.
 - kreisweite Schulprojekte und
 - Schulamtsreffen.

Einrichtungen, die für das gesamte Kreisgebiet/Städteregionsgebiet zur Verfügung stehen, sind hier aufgeführt. Dies sind beispielsweise Medienzentren, Schullandheime oder schulpsychologische Beratungsstellen.

Kreisübergreifende Ausführungen

Sechs Kreise/StädteRegion haben ein Schullandheim.

Ein Kreis hat keine schulpsychologische Beratungsstelle.

Kennzahlenvergleich

Siehe nächste Seite.

Kennzahl/Grunddaten sonstige schulische Aufgaben Aufgabenblock 67

Kennzahl/Grunddaten	Borken	Minimum	Maximum	Mittelwert	1. Quartil	2. Quartil (Median)	3. Quartil	Anzahl Werte
Kennzahl								
Die GPA NRW hat keine Kennzahl gebildet. Wir konnten kein aufwandsprägendes Merkmal für den Aufgabenblock ermitteln.								
Grunddaten								
Personal								
Vollzeit-Stellen im Aufgabenblock lt. Personalliste zum 30.06.2014	12,10	3,32	38,84	14,22	9,62	12,54	17,32	31
Weitere Vollzeit-Stellen (siehe Interviewfrage unten)	4,00							
Vollzeit-Stellen insgesamt	16,10	3,32	40,84	16,43	11,79	16,10	20,70	31
<i>Drittfinanzierung (Art und Umfang)</i>								
Als Stellenanteil (Vollzeit-Stellen)	4,79							
Als Pauschalbetrag (in Euro pro Jahr)	./.							
Bemerkungen zum Kreis Borken	Bildungsbüro							
Mengendaten								
Anzahl Schulen im Kreisgebiet	139	59	213	123	97	120	143	31
Anzahl der Schüler im Kreisgebiet - (Schülerzahlen Schuljahr 2014/2015)	45.590	12.432	86.091	43.067	32.653	39.411	54.987	31
Anzahl Ausleihen Medienzentrum	12.236	0	22.203	4.243	1.118	3.021	5.802	31
Anzahl der Beratungsfälle insgesamt im schulpsychologischen Dienst	551	90	1.868	678	386	551	981	25

Interviewfragen sonstige schulische Aufgaben Aufgabenblock 67

Fragen	Borken	Anzahl „ja“	Anzahl „nein“	Anzahl Werte
Werden Aufgaben aus dem Aufgabenblock von Personal erledigt, das ggf. nur zum Kreis abgeordnet und nicht in der Personalliste enthalten ist?	ja	19	12	31
Wenn ja, mit welchem Vollzeit-Stellenanteil? (Wert wird auch in der Tabelle Kennzahl/Grunddaten dargestellt und zur Kennzahlenbildung herangezogen.)	4,00			
Haben Sie eine eigene schulpsychologische Beratungsstelle?	ja	30	1	31
Wenn ja, wie viele VZ-Stellen entfallen darauf (ohne Landespersonal)?	2,64			
Haben Sie ein eigenes Schullandheim?	nein	6	25	31
Wenn ja, wie viele VZ-Stellen entfallen darauf (ohne Landespersonal)?	entfällt			
Gibt es ein kreisweites Medienzentrum?	ja	28	3	31
Wenn ja, wie viele VZ-Stellen entfallen darauf (ohne Landespersonal)?	2,00			
Gibt es ein Bildungsbüro?	ja	28	3	31
Wenn ja, wie viele VZ-Stellen entfallen darauf (ohne Landespersonal)?	6,00			
Gibt es ein kommunales Integrationszentrum?	nein	25	6	31
Wenn ja, wie viele VZ-Stellen entfallen darauf (ohne Landespersonal)?	entfällt			

Individuelle Ausführungen zum Kreis Borken

Die vier vom Land abgeordneten Mitarbeiter sind wie folgt eingesetzt:

- eine Vollzeit-Stelle Bildungsbüro,
- drei Vollzeit-Stellen Regionale Schulberatung.

➔ Heimat- und sonstige Kulturpflege Aufgabenblock 68

Aufgabe

- Kulturbüro des Kulturraumsekretariats
- Konzeption / Planung / Förderung des kulturellen Angebotes im Kreis/StädteRegion
- kulturelle Einrichtungen in Trägerschaft des Kreises/StädteRegion
- kreisspezifische/städtereionsspezifische kulturelle Einrichtungen
- Heimatpflege
- Pflege der partnerschaftlichen Beziehungen
- Archive der Heimatpflege

Aufgabenbeschreibung

Insbesondere

- Kulturprojekte und Ausstellungen sowie Wettbewerbe planen und durchführen,
- Kulturschaffende beraten sowie
- Förderanträge und sonstigen Angelegenheiten im Kulturbereich bearbeiten.

Kreisübergreifende Ausführungen

Die Aufgaben sind bei allen Kreisen/StädteRegion in Art und Umfang heterogen.

Kennzahlenvergleich

Siehe nächste Seite.

Kennzahl/Grunddaten Heimat- und sonstige Kulturpflege Aufgabenblock 68

Kennzahl/Grunddaten	Borken	Minimum	Maximum	Mittelwert	1. Quartil	2. Quartil (Median)	3. Quartil	Anzahl Werte
Kennzahl								
Die GPA NRW hat keine Kennzahl gebildet. Wir konnten kein aufwandsprägendes Merkmal für den Aufgabenblock ermitteln.								
Grunddaten								
Personal								
Vollzeit-Stellen im Aufgabenblock lt. Personalliste zum 30.06.2014	5,31	0,05	6,50	2,34	1,05	2,16	3,19	31
<i>Drittfinanzierung (Art und Umfang)</i>								
<i>Als Stellenanteil (Vollzeit-Stellen)</i>	2,10							
<i>Als Pauschalbetrag (in Euro pro Jahr)</i>	verschiedene Pauschalen							
<i>Bemerkungen zum Kreis Borken</i>	2,1 VZ-Stelle finanziert von der Stadt Vreden; Fachabteilung Heimat- und Kulturpflege (Veranstaltungen - Konzertreihen), Konzertreihe in Ahaus pauschale Teilfinanzierung, Schlosskonzertreihe Raesfeld ebenfalls Teilfinanzierung, Landeskundliche Institut 30% Teilfinanzierung							

Interviewfragen Heimat- und sonstige Kulturpflege Aufgabenblock 68

Fragen	Borken	Anzahl „ja“	Anzahl „nein“	Anzahl „entfällt“	Anzahl Werte
Werden die Aufgaben durch eine Ausgliederung (z.B. AöR, GmbH) wahrgenommen?	nein	2	28	1	31
Wenn ja, kann der Kreis die Anzahl der Vollzeit-Stellen hierzu benennen?	entfällt				
Hat der Kreis Aufgaben im Aufgabenblock an Dritte vergeben oder delegiert?	ja	8	22	1	31
Wenn ja, welche Aufgaben?	Künstlerische Leitung Konzertreihe Ahaus				

Fragen	Borken	Anzahl „ja“	Anzahl „nein“	Anzahl „entfällt“	Anzahl Werte
Wenn ja, an wen?	Privatperson				
Nimmt der Kreis Aufgaben für Dritte wahr?	nein	9	21	1	31
Wenn ja, welche Aufgaben?	entfällt				
Wenn ja, für wen?	entfällt				

Individuelle Ausführungen zum Kreis Borken

Der Kreis Borken organisiert seinen Kulturbereich zurzeit um. In der Stadt Vreden wird das „Kult“ (Kulturzentrum), eine Gemeinschaftseinrichtung des Kreises Borken mit der Stadt Vreden gebaut. Dieses soll 2017 in den Betrieb gehen. Erreicht werden sollen eine größere Bündelung des Kulturangebotes und personelle Veränderungen durch gewonnene Synergien. Integriert in das „Kult“ werden soll das Hamalandmuseum, das Archiv des Kreises Borken, das historische Archiv der Stadt Vreden, der gesamte Kulturbereich des Kreises Borken und eine Bibliothek. Die Umsetzung mit einer Prozessbetrachtung ist im Gang.

➔ Volkshochschulen Aufgabenblock 69

Aufgabe

- inhaltliche und wirtschaftliche Leitung der Volkshochschule (VHS)
- administrative Betreuung der VHS und der Kursteilnehmer, Kursangebote, Vorträge etc.
- Drittmittelmaßnahmen, z. B. Bundesamt für Migration und Flüchtlinge (BAMF), Europäischer Sozialfonds (ESF) etc.
- Integrationskurse
- Schulabschlüsse

Aufgabenbeschreibung

Insbesondere

- Kurse und Veranstaltungsanmeldungen im Verwaltungsprogramm einpflegen und bearbeiten,
- Rechnungen für Honorare sowie Entgelte / Gebühren erstellen und korrigieren,
- statistische Auswertungen führen,
- Fachraumbetreuung gewährleisten, EDV-Angelegenheiten bearbeiten,
- Lehrgänge und Veranstaltungen pädagogisch planen, konzeptionieren, organisieren und evaluieren, Bildungsbedarfe erfassen,
- Teilnehmer gewinnen und betreuen, Bildungsberatung durchführen,
- Dozenten gewinnen, betreuen und schulen sowie
- Aufgaben in den Bereichen Haushaltsvollzug sowie Marketing und Öffentlichkeitsarbeit bearbeiten.

Kreisübergreifende Ausführungen

Sieben Kreise unterhalten eine Volkshochschule.

Kennzahlenvergleich

Siehe nächste Seite.

Kennzahl/Grunddaten Volkshochschule Aufgabenblock 69

Kennzahl/Grunddaten	Borken	Minimum	Maximum	Mittelwert	1. Quartil	2. Quartil (Median)	3. Quartil	Anzahl Werte
Kennzahl								
Vollzeit-Stellen je 1.000 Teilnehmer	./.	0,57	2,49	1,19	0,81	1,05	1,31	7
Grunddaten								
Personal								
Vollzeit-Stellen im Aufgabenblock lt. Personalliste zum 30.06.2014 alle Kreise	0,00	0,00	16,99	2,58	0,00	0,00	0,02	31
Vollzeit-Stellen im Aufgabenblock lt. Personalliste zum 30.06.2014 nur Kreise mit eigenem Personal	./.	0,03	16,99	9,99	8,56	10,48	12,56	8
Mengendaten								
Anzahl der Teilnehmer *	entfällt	3.575	21.699	11.783	8.580	11.215	14.418	7
Anzahl der Unterrichtseinheiten	entfällt	10.042	29.602	22.172	16.451	25.431	28.612	7

*Aufwandsprägendes Merkmal

Interviewfragen Volkshochschule Aufgabenblock 69

Fragen	Borken	Anzahl „ja“	Anzahl „nein“	Anzahl „entfällt“	Anzahl Werte
Hat der Kreis Aufgaben im Aufgabenblock an Dritte vergeben oder delegiert?	entfällt	2	6	23	31
Wenn ja, welche Aufgaben?	entfällt				
Wenn ja, an wen?	entfällt				
Nimmt der Kreis Aufgaben für Dritte wahr?	entfällt	2	5	24	31
Wenn ja, welche Aufgaben?	entfällt				

Fragen	Borken	Anzahl „ja“	Anzahl „nein“	Anzahl „entfällt“	Anzahl Werte
Wenn ja, für wen?	entfällt				

Individuelle Ausführungen zum Kreis Borken

Der Kreis Borken betreibt keine Volkshochschule.

➔ Musikschulen Aufgabenblock 70

Aufgabe

- Inhaltliche und wirtschaftliche Leitung
- administrative Betreuung der Schüler
- Unterrichtserteilung

Aufgabenbeschreibung

Insbesondere

- Schüler und Lehrer von Seiten der Verwaltung betreuen,
- Gebühren bzw. Entgelte einziehen,
- Fachräume betreuen,
- musikschulspezifische Sachmittel beschaffen sowie
- Unterricht konzeptionell und fachlich organisieren.

Kreisübergreifende Ausführungen

Sieben Kreise verwalten eine Musikschule, davon haben sechs Kreise hauptamtliche Lehrkräfte.

Kennzahlenvergleich

Siehe nächste Seite.

Kennzahl/Grunddaten Musikschule Aufgabenblock 70

Kennzahl/Grunddaten	Borken	Minimum	Maximum	Mittelwert	1. Quartil	2. Quartil (Median)	3. Quartil	Anzahl Werte
Kennzahl								
Die GPA NRW hat keine Kennzahl gebildet. Wir konnten kein aufwandsprägendes Merkmal für den Aufgabenblock ermitteln.								
Grunddaten								
Personal								
Vollzeit-Stellen im Aufgabenblock lt. Personalliste zum 30.06.2014	0,00	0,00	48,78	4,12	0,00	0,00	0,00	31
Weitere Vollzeit-Stellen (siehe Interviewfrage unten)	entfällt							
Vollzeit-Stellen insgesamt alle Kreise	0,00	0,00	48,78	4,13	0,00	0,00	0,00	31
Vollzeit-Stellen insgesamt nur Kreise mit eigenem Personal	./.	2,06	48,78	18,31	4,08	8,25	30,47	7
Mengendaten								
Anzahl der Jahreswochenstunden	entfällt	253	1.220	824	755	884	963	6
Anzahl der Schüler	entfällt	1.358	5.132	2.907	1.971	2.624	3.619	6
Anzahl der Lehrkräfte	entfällt	29	81	58	58	59	63	6
Anzahl der Nebenstellen	entfällt	0	4	1	0	0	3	5

Interviewfragen Musikschule Aufgabenblock 70

Fragen	Borken	Anzahl „ja“	Anzahl „nein“	Anzahl „entfällt“	Anzahl Werte
Werden die Aufgaben durch eine Ausgliederung (z.B. AöR, GmbH) wahrgenommen?	entfällt	1	6	24	31
Wenn ja, kann der Kreis die Anzahl der Vollzeit-Stellen hierzu benennen?	entfällt				

Fragen	Borken	Anzahl „ja“	Anzahl „nein“	Anzahl „entfällt“	Anzahl Werte
Hat der Kreis Aufgaben im Aufgabenblock an Dritte vergeben oder delegiert?	entfällt	1	6	24	31
Wenn ja, welche Aufgaben?	entfällt				
Wenn ja, an wen?	entfällt				
Nimmt der Kreis Aufgaben für Dritte wahr?	entfällt	2	5	24	31
Wenn ja, welche Aufgaben?	entfällt				
Wenn ja, für wen?	entfällt				
Werden Aufgaben aus dem Aufgabenblock von Personal erledigt, das ggf. nur zum Kreis abgeordnet und nicht in der Personalliste enthalten ist?	entfällt	1	6	24	31
Wenn ja, mit welchem Vollzeit-Stellenanteil? (Wert wird auch in der Tabelle Kennzahl/Grunddaten dargestellt und zur Kennzahlenbildung herangezogen.)	entfällt				
Sind an der Musikschule Honorarkräfte tätig?	entfällt	4	1	26	31

Weitere Interviewfrage Musikschule Aufgabenblock 70

Fragen	Borken	Anzahl „Einrichtung des Kreises“	Anzahl „e.V.“	Anzahl „entfällt“	Anzahl Werte
Ist die Musikschule eine Einrichtung des Kreises oder ein e.V.?	entfällt	5	2	24	31

Individuelle Ausführungen zum Kreis Borken

Der Kreis Borken betreibt keine eigene Musikschule.

➔ Büchereien Aufgabenblock 71

Aufgabe

- Schriftgutverwaltung
- fachliche Betreuung der Ergänzungsbibliotheken

Aufgabenbeschreibung

Insbesondere

- Bücher und andere Medien zur Ausleihe oder Vor-Ort-Recherche bereitstellen sowie
- Angebote zur Förderung der Lesekompetenz in Schulen und Kindergärten vorhalten.

Kreisübergreifende Ausführungen

Vier Kreise setzen Personal in diesem Aufgabenblock ein. Von diesen Kreisen betreiben zwei ausschließlich einen Bücherbus.

Kennzahlenvergleich

Siehe nächste Seite.

Kennzahl/Grunddaten Büchereien Aufgabenblock 71

Kennzahl/Grunddaten	Borken	Minimum	Maximum	Mittelwert	1. Quartil	2. Quartil (Median)	3. Quartil	Anzahl Werte
Kennzahl								
Die GPA NRW hat keine Kennzahl gebildet. Wir konnten kein aufwandsprägendes Merkmal für den Aufgabenblock ermitteln.								
Grunddaten								
Personal								
Vollzeit-Stellen im Aufgabenblock lt. Personalliste zum 30.06.2014 alle Kreise	0,00	0,00	3,25	0,28	0,00	0,00	0,00	31
Vollzeit-Stellen im Aufgabenblock lt. Personalliste zum 30.06.2014 nur Kreise mit eigenem Personal	./.	1,17	3,25	2,21	1,24	2,21	3,18	4
Mengendaten								
Anzahl der Standorte	entfällt	0	2	1	0	1	1	5
Anzahl der Bücherbusse	entfällt	0	1	0	0	0	1	5
Anzahl der Nutzer	entfällt	1.048	3.000	2.150	1.436	2.276	2.990	4
Anzahl der wöchentlichen Öffnungszeiten	entfällt	22,00	37,50	28,80	26,50	28,00	30,00	5
Anzahl der Exemplare im Bestand	entfällt	22.805	110.000	58.893	30.000	55.292	76.369	5

Interviewfragen Büchereien Aufgabenblock 71

Fragen	Borken	Anzahl „ja“	Anzahl „nein“	Anzahl „entfällt“	Anzahl Werte
Hat der Kreis Aufgaben im Aufgabenblock an Dritte vergeben oder delegiert?	entfällt	2	3	26	31
Wenn ja, welche Aufgaben?	entfällt				
Wenn ja, an wen?	entfällt				

Individuelle Ausführungen zum Kreis Borken

Der Kreis Borken betreibt keine kreiseigene Bücherei.

→ Museen Aufgabenblock 72

Aufgabe

- Museumsverwaltung
- Sammlungen, Ausstellungen und Kunstgalerien betreuen
- Förderung der bildenden Kunst

Aufgabenbeschreibung

Insbesondere

- Museen verwalten,
- Sammlungen, Ausstellungen und Kunstgalerien betreuen sowie
- bildende Kunst fördern.

Kreisübergreifende Ausführungen

19 Kreise/StädteRegion unterhalten ein Museum bzw. mehrere Museen. Eigenes Personal setzen davon 17 Kreise ein.

Kennzahlenvergleich

Siehe nächste Seite.

Kennzahl/Grunddaten Museen Aufgabenblock 72

Kennzahl/Grunddaten	Borken	Minimum	Maximum	Mittelwert	1. Quartil	2. Quartil (Median)	3. Quartil	Anzahl Werte
Kennzahl								
Vollzeit-Stellen je 10.000 Besucher	3,75	0,01	3,93	1,99	1,04	2,21	3,01	14
Grunddaten								
Personal								
Vollzeit-Stellen im Aufgabenblock lt. Personalliste zum 30.06.2014	4,50	0,00	22,32	3,33	0,00	0,47	5,42	31
Weitere Vollzeit-Stellen (siehe Interviewfrage unten)	entfällt							
Vollzeit-Stellen insgesamt alle Kreise	4,50	0,00	23,32	3,36	0,00	0,47	5,42	31
Vollzeit-Stellen insgesamt nur Kreise mit eigenem Personal	4,50	0,16	23,32	6,13	3,06	5,35	8,07	17
<i>Drittfinanzierung (Art und Umfang)</i>								
<i>Als Stellenanteil (Vollzeit-Stellen)</i>	1,00							
<i>Als Pauschalbetrag (in Euro pro Jahr)</i>	./.							
<i>Bemerkungen zum Kreis Borken</i>	<i>für das Hamalandmuseum durch die Stadt Vreden</i>							
Mengendaten								
Summe der wöchentlichen Öffnungszeiten der Museen	42,00	16,00	84,00	45,97	42,00	43,00	50,50	15
Summe der Besucher der Museen*	12.000	1.500	168.127	59.356	20.588	30.000	85.165	15

*Aufwandsprägendes Merkmal

Interviewfragen Museen Aufgabenblock 72

Fragen	Borken	Anzahl „ja“	Anzahl „nein“	Anzahl „entfällt“	Anzahl Werte
Hat der Kreis Aufgaben im Aufgabenblock an Dritte vergeben oder delegiert?	nein	6	13	12	31
Wenn ja, welche Aufgaben?	entfällt				
Wenn ja, an wen?	entfällt				
Nimmt der Kreis Aufgaben für Dritte wahr?	nein	3	16	12	31
Wenn ja, welche Aufgaben?	entfällt				
Wenn ja, für wen?	entfällt				
Werden Aufgaben aus dem Aufgabenblock von Personal erledigt, das ggf. nur zum Kreis abgeordnet und nicht in der Personalliste enthalten ist?	nein	1	18	12	31
Wenn ja, mit welchem Vollzeit-Stellenanteil? (Wert wird auch in der Tabelle Kennzahl/Grunddaten dargestellt und zur Kennzahlenbildung herangezogen.)	entfällt				

Individuelle Ausführungen zum Kreis Borken

Das Hamalandmuseum wird künftig in dem „Kult“ aufgehen (siehe auch Ausführungen zu Aufgabenblock 68).

➔ Archivpflege und –verwaltung Aufgabenblock 73

Aufgabe

- Historisches Archiv
- Betreuung des historischen Kreisarchivs
- Archivpflege

Aufgabenbeschreibung

Insbesondere

- Archivalien übernehmen, verwalten und pflegen,
- Dokumente der Kreisgeschichte/Städtereionsgeschichte sammeln,
- bei der Digitalisierung von Daten mitwirken,
- im Kreisgebiet/Städtereionsgebiet Kommunen und Personen in archivfachlichen Fragen beraten,
- mit anderen Archiven zusammenarbeiten,
- Fristakten bereithalten, Aufbewahrungsfristen sowie Ausscheidung unwichtigen Schriftgutes überwachen,
- Federführung bei der Aufstellung und Aktualisierung der Aktenordnung und des Aktenplanes übernehmen,
- zur Schriftgutverwaltung nach Deutschem Institut für Normung (DIN) / Internationaler Organisation für Normung (ISO) 15489 beraten,
- bei der Einführung elektronischer Aktenführung und der Medienbeschaffung mitwirken,
- Medien bereitstellen und ausleihen sowie mit örtlichen Bibliotheken zusammenarbeiten.

Kreisübergreifende Ausführungen

Für zwei Kreise führen kreisangehörige Kommunen das Archiv. Zehn Kreise erledigen Archivaufgaben für kreisangehörige Kommunen und vier Kreise erledigen Archivaufgaben für Vereine.

Kennzahlenvergleich

Siehe nächste Seite.

Kennzahl/Grunddaten Archivpflege und -verwaltung Aufgabenblock 73

Kennzahl/Grunddaten	Borken	Minimum	Maximum	Mittelwert	1. Quartil	2. Quartil (Median)	3. Quartil	Anzahl Werte
Kennzahl								
Die GPA NRW hat keine Kennzahl gebildet. Wir konnten kein aufwandsprägendes Merkmal für den Aufgabenblock ermitteln.								
Grunddaten								
Personal								
Vollzeit-Stellen im Aufgabenblock lt. Personalliste zum 30.06.2014 alle Kreise	2,90	0,00	7,56	3,03	1,38	2,65	4,46	31
Vollzeit-Stellen im Aufgabenblock lt. Personalliste zum 30.06.2014 nur Kreise mit eigenem Personal	2,90	0,89	7,56	3,24	1,95	2,90	4,62	29
Vollzeit-Stellen im Aufgabenblock lt. Personalliste zum 30.06.2014 nur Kreise mit Archivaufgabenerledigung für Kommunen/Vereine	./.	1,55	7,56	4,07	2,20	3,92	4,85	9
Vollzeit-Stellen im Aufgabenblock lt. Personalliste zum 30.06.2014 nur Kreise ohne Archivaufgabenerledigung für Kommunen/Vereine	2,90	0,89	6,28	2,87	1,20	2,34	4,19	20
Mengendaten								
Anzahl der wöchentlichen Öffnungszeiten	15,00	4,50	41,00	28,74	24,00	29,00	36,00	29

Interviewfragen Archivpflege und -verwaltung Aufgabenblock 73

Fragen	Borken	Anzahl „ja“	Anzahl „nein“	Anzahl „entfällt“	Anzahl Werte
Hat der Kreis Aufgaben im Aufgabenblock an Dritte vergeben oder delegiert?	nein	6	25	0	31
Wenn ja, welche Aufgaben?	entfällt				
Wenn ja, an wen?	entfällt				

Fragen	Borken	Anzahl „ja“	Anzahl „nein“	Anzahl „entfällt“	Anzahl Werte
Nimmt der Kreis Aufgaben für Dritte wahr?	nein	10	21	0	31
Wenn ja, welche Aufgaben?	entfällt				
Wenn ja, für wen?	entfällt				
Übernimmt der Kreis Archivaufgaben für Kommunen?	nein	10	21	0	31
Wenn ja, für welche Kommunen?	entfällt				
Führt das Archiv Ausstellungen durch?	ja	22	9	0	31
Werden Gebühren erhoben?	nein	17	10	1	28

Individuelle Ausführungen zum Kreis Borken

Siehe Ausführungen zum „Kult“ Aufgabenblock 68

➔ Zoologische und botanische Gärten Aufgabenblock 74

Aufgabe

- zoologische Gärten
- Tierparks
- Aquarien
- botanische Gärten

Aufgabenbeschreibung

Zoologische Gärten, Tierparks, Aquarien und botanische Gärten betreiben

Kreisübergreifende Ausführungen

Ein Kreis unterhält einen Tierpark.

Kennzahlenvergleich

Siehe nächste Seite.

Kennzahl/Grunddaten zoologische und botanische Gärten Aufgabenblock 74

Kennzahl/Grunddaten	Borken	Minimum	Maximum	Mittelwert	1. Quartil	2. Quartil (Median)	3. Quartil	Anzahl Werte
Kennzahl								
Die GPA NRW hat keine Kennzahl gebildet. Wir konnten kein aufwandsprägendes Merkmal für den Aufgabenblock ermitteln.								
Grunddaten								
Personal								
Vollzeit-Stellen im Aufgabenblock lt. Personalliste zum 30.06.2014 alle Kreise	0,00	0,00	2,26	0,07	0,00	0,00	0,00	31
Vollzeit-Stellen im Aufgabenblock lt. Personalliste zum 30.06.2014 nur Kreis mit eigenem Personal	./.	2,26	2,26	2,26	2,26	2,26	2,26	1
Mengendaten								
Für einen Vergleich stehen zu wenige Daten zur Verfügung.								

Individuelle Ausführungen zum Kreis Borken

Der Kreis Borken betreibt keinen zoologischen oder botanischen Garten.

➔ Theater Aufgabenblock 75

Aufgabe

Veranstaltung von Konzerten und Theateraufführungen

Aufgabenbeschreibung

Konzerte und Theateraufführungen veranstalten

Kreisübergreifende Ausführungen

Drei Kreise setzen Personal in diesem Aufgabenblock ein. Davon betreibt ein Kreis ein eigenes Theater.

Kennzahlenvergleich

Siehe nächste Seite.

Kennzahl/Grunddaten Theater Aufgabenblock 75

Kennzahl/Grunddaten	Borken	Minimum	Maximum	Mittelwert	1. Quartil	2. Quartil (Median)	3. Quartil	Anzahl Werte
Kennzahl								
Die GPA NRW hat keine Kennzahl gebildet. Wir konnten kein aufwandsprägendes Merkmal für den Aufgabenblock ermitteln.								
Grunddaten								
Personal								
Vollzeit-Stellen im Aufgabenblock lt. Personalliste zum 30.06.2014 alle Kreise	0,00	0,00	5,76	0,25	0,00	0,00	0,00	31
Vollzeit-Stellen im Aufgabenblock lt. Personalliste zum 30.06.2014 nur Kreise mit eigenem Personal	./.	0,10	5,76	2,60	1,03	1,95	3,86	3
Mengendaten								
Für einen Vergleich stehen zu wenige Daten zur Verfügung.								

Individuelle Ausführungen zum Kreis Borken

Der Kreis Borken betreibt kein eigenes Theater und hält für diese Aufgabe auch kein Personal für koordinierende Aufgaben vor.

➔ Grundsicherungsleistung nach dem SGB II Aufgabenblock 76

Aufgabe

Grundsicherungsleistungen nach dem Sozialgesetzbuch, Zweites Buch (SGB II) - Grundsicherung für Arbeitsuchende (Gemeinsame Einrichtung)

Aufgabenbeschreibung

Insbesondere

- Koordinierende Aufgaben für die kommunale Zuständigkeit SGB II wahrnehmen,
- Richtlinienkompetenz für die kommunale Zuständigkeit SGB II ausüben.
- Hierunter fällt auch das Personal, das von den Kreisen/der StädteRegion in die Jobcenter abgeordnet wurde.

Kreisübergreifende Ausführungen

./.

Kennzahlenvergleich

Siehe nächste Seite.

Kennzahl/Grunddaten Grundsicherungsleistung nach dem SGB II (Gemeinsame Einrichtung) Aufgabenblock 76

Kennzahl/Grunddaten	Borken	Minimum	Maximum	Mittelwert	1. Quartil	2. Quartil (Median)	3. Quartil	Anzahl Werte
Kennzahl								
Vollzeit-Stellen je 10.000 Einwohner im erwerbsfähigem Alter	./.	0,51	7,23	4,01	2,70	4,38	5,14	19
Grunddaten								
Personal								
Vollzeit-Stellen im Aufgabenblock lt. Personalliste zum 30.06.2014	entfällt	13,15	267,51	89,14	48,41	77,01	113,15	19
Weitere Vollzeit-Stellen (siehe Interviewfrage unten)	entfällt							
Vollzeit-Stellen insgesamt	entfällt	14,66	267,51	90,62	48,41	77,01	113,15	19
Mengendaten								
Anzahl der Bedarfsgemeinschaften	entfällt	3.016	27.933	12.644	8.406	10.446	18.405	19
Anzahl der Einwohner in erwerbsfähigem Alter*	entfällt	89.843	381.622	222.512	171.202	194.451	292.743	19

*Aufwandsprägendes Merkmal

Interviewfragen Grundsicherungsleistung nach dem SGB II (Gemeinsame Einrichtung) Aufgabenblock 76

Fragen	Borken	Anzahl „ja“	Anzahl „nein“	Anzahl Werte
Hat der Kreis Aufgaben im Aufgabenblock an Dritte vergeben oder delegiert?	entfällt	12	7	19
Wenn ja, welche Aufgaben?	entfällt			
Wenn ja, an wen?	entfällt			
Nimmt der Kreis Aufgaben für Dritte wahr?	entfällt	0	19	19
Werden Aufgaben aus dem Aufgabenblock von Personal erledigt, das ggf. nur zum Kreis abgeordnet und nicht in der Personalliste enthalten ist?	entfällt	3	16	19
Wenn ja, mit welchem Vollzeit-Stellenanteil? (Wert wird auch in der Tabelle Kennzahl/Grunddaten dargestellt und zur Kennzahlenbildung herangezogen.)	entfällt			

Weitere Interviewfragen Grundsicherungsleistung nach dem SGB II (Gemeinsame Einrichtung) Aufgabenblock 76

Fragen	Borken	Anzahl „zentral“	Anzahl „dezentral“	Anzahl Werte
Sind die Aufgaben zentral oder dezentral organisiert?	entfällt	12	7	19
Wenn dezentral, welche Organisationseinheiten sind betroffen?	entfällt			
Wenn dezentral, welche Aufgaben sind betroffen?	entfällt			

Individuelle Ausführungen zum Kreis Borken

Die Aufgaben der Grundsicherungsleistungen nach dem SGB II werden beim Kreis Borken nicht in einer gemeinsamen Einrichtung wahrgenommen.

→ Grundsicherungsleistung nach dem SGB II Aufgabenblock 77

Aufgabe

Grundsicherungsleistungen nach dem Sozialgesetzbuch, Zweites Buch (SGB II) - Grundsicherung für Arbeitsuchende (Option)

Aufgabenbeschreibung

Insbesondere

- Personen an den Arbeitsmarkt heranzuführen und in ihn integrieren,
- Arbeitgeberkontakte herstellen,
- Maßnahmen für den anspruchsberechtigten Personenkreis beschaffen,
- Integrationsleistungen zahlbar machen und abrechnen,
- Sachbearbeitung Leistungsgewährung (Passivleistungen) wahrnehmen,
- Aufgaben im Außendienst erfüllen,
- Aufgaben der/ des Beauftragten für Chancengleichheit wahrnehmen,
- Verwaltung des Aufgabenbereiches gewährleisten.

Kreisübergreifende Ausführungen

Bei den Kreisen gibt es zwei unterschiedliche Formen:

- Zentrale Ansiedlung der Aufgabenerledigung
- Delegation der Aufgabenerledigung an die kreisangehörigen Städte und Gemeinden.

Zwei Optionskreise haben die Rechtsform der Anstalt des öffentlichen Rechts (AöR) zur Aufgabenerledigung gewählt.

Kennzahlenvergleich

Siehe nächste Seite.

Kennzahl/Grunddaten Grundsicherungsleistung nach dem SGB II (Option) Aufgabenblock 77

Kennzahl/Grunddaten	Borken	Minimum	Maximum	Mittelwert	1. Quartil	2. Quartil (Median)	3. Quartil	Anzahl Werte
Kennzahl								
Vollzeit-Stellen je 1.000 Bedarfsgemeinschaften <i>alle Kreise</i>	2,99	1,76	22,55	12,28	3,50	14,14	21,09	12
Vollzeit-Stellen je 1.000 Bedarfsgemeinschaften <i>alle Kreise nur Kreise, bei denen die Aufgabe zentral im Kreis angesiedelt ist</i>	./.	15,60	22,55	20,44	20,96	21,46	21,61	5
Vollzeit-Stellen je 1.000 Bedarfsgemeinschaften <i>nur Kreise, bei denen die Aufgabe nicht zentral beim Kreis angesiedelt ist</i>	2,99	1,76	16,17	6,45	2,93	3,67	8,85	7
Grunddaten								
Personal								
Vollzeit-Stellen im Aufgabenblock lt. Personalliste zum 30.06.2014	24,14	17,14	597,84	165,47	23,62	152,23	228,25	12
Weitere Vollzeit-Stellen (siehe Interviewfrage unten)	entfällt							
Vollzeit-Stellen insgesamt <i>alle Kreise</i>	24,14	17,14	597,84	168,85	23,62	156,52	228,25	12
Vollzeit-Stellen insgesamt <i>nur Kreise, bei denen die Aufgabe zentral im Kreis angesiedelt ist</i>	./.	175,33	321,28	232,81	201,39	223,46	242,59	5
Vollzeit-Stellen insgesamt <i>nur Kreise, bei denen die Aufgabe nicht zentral beim Kreis angesiedelt ist</i>	24,14	17,14	597,84	123,16	21,17	24,14	90,33	7
<i>Drittfinanzierung (Art und Umfang)</i>								
<i>Als Stellenanteil (Vollzeit-Stellen)</i>	23,87							
<i>Als Pauschalbetrag (in Euro pro Jahr)</i>	./.							
<i>Bemerkungen Kreis Borken</i>				./.				

Kennzahl/Grunddaten	Borken	Minimum	Maximum	Mittelwert	1. Quartil	2. Quartil (Median)	3. Quartil	Anzahl Werte
Mengendaten								
Anzahl der Bedarfsgemeinschaften*	8.073	4.394	36.961	12.107	8.145	10.310	12.237	12
Anzahl der erwerbsfähigen Leistungsberechtigten	10.999	5.905	51.172	16.837	11.423	14.546	17.101	12

*Aufwandsprägendes Merkmal

Interviewfragen Grundsicherungsleistung nach dem SGB II (Option) Aufgabenblock 77

Fragen	Borken	Anzahl „ja“	Anzahl „nein“	Anzahl Werte
Hat der Kreis Aufgaben im Aufgabenblock an Dritte vergeben oder delegiert?	ja	10	2	12
Wenn ja, welche Aufgaben?	Leistungsgewährung, Arbeitsvermittlung. Fallmanagement SGB II			
Wenn ja, an wen?	kreisangehörige Kommunen			
Nimmt der Kreis Aufgaben für Dritte wahr?	nein	1	11	12
Wenn ja, welche Aufgaben?	entfällt			
Wenn ja, für wen?	entfällt			
Werden Aufgaben aus dem Aufgabenblock von Personal erledigt, das ggf. nur zum Kreis abgeordnet und nicht in der Personalliste enthalten ist?	nein	2	10	12
Wenn ja, mit welchem Vollzeit-Stellenanteil? (Wert wird auch in der Tabelle Kennzahl/Grunddaten dargestellt und zur Kennzahlenbildung herangezogen.)	entfällt			

Weitere Interviewfragen Grundsicherungsleistung nach dem SGB II (Option) Aufgabenblock 77

Fragen	Borken	Anzahl „zentral“	Anzahl „dezentral“	Anzahl Werte
Sind die Aufgaben zentral oder dezentral organisiert?	zentral	4	8	12
Wenn dezentral, welche Organisationseinheiten sind betroffen?	entfällt			
Wenn dezentral, welche Aufgaben sind betroffen?	entfällt			

Individuelle Ausführungen zum Kreis Borken

./.

➔ Soziale Einrichtungen Aufgabenblock 78

Aufgabe

Soziale Einrichtungen

Aufgabenbeschreibung

Soziale Einrichtungen für ältere Menschen, Pflegebedürftige, behinderte Menschen, Wohnungslose, Aussiedler und andere Personengruppen bereitstellen.

Kreisübergreifende Ausführungen

Sieben Kreise unterhalten Soziale Einrichtungen, wie z. B. Heilpädagogische Tageseinrichtungen, Frauenhäuser und Seniorenheime.

Kennzahlenvergleich

Siehe nächste Seite.

Kennzahl/Grunddaten Soziale Einrichtungen Aufgabenblock 78

Kennzahl/Grunddaten	Borken	Minimum	Maximum	Mittelwert	1. Quartil	2. Quartil (Median)	3. Quartil	Anzahl Werte
Kennzahl								
Die GPA NRW hat keine Kennzahl gebildet. Wir konnten kein aufwandsprägendes Merkmal für den Aufgabenblock ermitteln.								
Grunddaten								
Personal								
Vollzeit-Stellen im Aufgabenblock lt. Personalliste zum 30.06.2014 alle Kreise	0,00	0,00	115,09	7,44	0,00	0,00	0,60	31
Vollzeit-Stellen im Aufgabenblock lt. Personalliste zum 30.06.2014 nur Kreise mit eigenem Personal	./.	1,21	115,09	28,83	8,32	9,79	28,09	8
Vollzeit-Stellen im Aufgabenblock lt. Personalliste zum 30.06.2014 nur Kreise mit eigener Einrichtung	./.	8,00	115,09	32,77	9,04	9,92	39,16	7
Mengendaten								
Anzahl der Einrichtungen in Trägerschaft des Kreises	entfällt	1	4	2	1	2	3	7
Anzahl der Plätze in Einrichtungen in Trägerschaft des Kreises (Anzahl zum 31.12.)	entfällt	20	333	113	23	43	174	7
Anzahl der belegten Plätze in Einrichtungen in Trägerschaft des Kreises	entfällt	20	330	123	33	106	172	7

Interviewfragen Soziale Einrichtungen Aufgabenblock 78

Fragen	Borken	Anzahl „ja“	Anzahl „nein“	Anzahl „entfällt“	Anzahl Werte
Hat der Kreis Aufgaben im Aufgabenblock an Dritte vergeben oder delegiert?	entfällt	2	11	18	31
Wenn ja, welche Aufgaben?	entfällt				
Wenn ja, an wen?	entfällt				
Nimmt der Kreis Aufgaben für Dritte wahr?	entfällt	1	11	19	31
Wenn ja, welche Aufgaben?	entfällt				
Wenn ja, für wen?	entfällt				
Unterhält der Kreis eigene Einrichtungen?	entfällt	7	14	10	31
Welche eigenen Einrichtungen sind dieses?	entfällt				

Individuelle Ausführungen zum Kreis Borken

Der Kreis Borken unterhält keine eigenen sozialen Einrichtungen.

➔ Fachstelle für behinderte Menschen Aufgabenblock 79

Aufgabe

Fachstelle für behinderte Menschen im Beruf (ehemals Fürsorgestelle)

Aufgabenbeschreibung

Insbesondere

- Hilfesuchende Personen beraten,
- Kündigungsschutzangelegenheiten bearbeiten,
- begleitende Hilfen im Arbeitsleben und Präventionsverfahren anbieten und genehmigen.

Kreisübergreifende Ausführungen

In 20 Kreisen haben große kreisangehörige Kommunen eine eigene Fachstelle eingerichtet.

Kennzahlenvergleich

Siehe nächste Seite.

Kennzahl/Grunddaten Fachstelle für behinderte Menschen Aufgabenblock 79

Kennzahl/Grunddaten	Borken	Minimum	Maximum	Mittelwert	1. Quartil	2. Quartil (Median)	3. Quartil	Anzahl Werte
Kennzahl								
Vollzeit-Stellen je 100 Verfahren und begleitende Hilfen	0,94	0,20	1,69	0,82	0,58	0,75	1,05	31
Grunddaten								
Personal								
Vollzeit-Stellen im Aufgabenblock lt. Personalliste zum 30.06.2014	1,46	0,48	3,88	1,60	0,92	1,32	2,08	31
Weitere Vollzeit-Stellen (siehe Interviewfrage unten)	entfällt							
Vollzeit-Stellen insgesamt	1,46	0,48	3,88	1,61	0,92	1,32	2,08	31
Mengendaten								
Anzahl Anträge auf Kündigungsschutzverfahren*	87	28	200	83	55	80	106	31
Anzahl Präventionsverfahren*	14	1	109	30	9	18	46	31
Anzahl Anträge auf begleitende Hilfen im Arbeitsleben*	55	15	312	102	51	89	127	31
Gesamtanzahl der Verfahren	156	62	524	214	139	191	271	31

*Teilmenge aufwandsprägendes Merkmal

Interviewfragen Fachstelle für behinderte Menschen Aufgabenblock 79

Fragen	Borken	Anzahl „ja“	Anzahl „nein“	Anzahl „entfällt“	Anzahl Werte
Hat der Kreis Aufgaben im Aufgabenblock an Dritte vergeben oder delegiert?	nein	2	29	0	31
Wenn ja, welche Aufgaben?	entfällt				
Wenn ja, an wen?	entfällt				
Nimmt der Kreis Aufgaben für Dritte wahr?	nein	11	20	0	31
Wenn ja, welche Aufgaben?	entfällt				
Wenn ja, für wen?	entfällt				
Werden Aufgaben aus dem Aufgabenblock von Personal erledigt, das ggf. nur zum Kreis abgeordnet und nicht in der Personalliste enthalten ist?	nein	1	29	1	31
Wenn ja, mit welchem Vollzeit-Stellenanteil? (Wert wird auch in der Tabelle Kennzahl/Grunddaten dargestellt und zur Kennzahlenbildung herangezogen.)	entfällt				
Sind im Kreisgebiet große kreisangehörige Kommunen, die diese Aufgabe selber wahrnehmen?	nein	20	11	0	31
Wenn nein, für welche Kommunen ist die Fachstelle des Kreises zuständig?	entfällt				

Individuelle Ausführungen zum Kreis Borken

Der Kreis Borken nimmt die Aufgabe für alle 17 kreisangehörigen Kommunen selbst wahr.

➔ Schwerbehindertenangelegenheiten Aufgabenblock 80

Aufgabe

Schwerbehindertenangelegenheiten

Aufgabenbeschreibung

Insbesondere

- über Anträge der Schwerbehinderteneigenschaft beraten und entscheiden,
- Schwerbehinderteneigenschaft überprüfen,
- Schwerbehindertenausweise und Bescheinigungen ausstellen,
- Widersprüche und Klagen bearbeiten.

Kreisübergreifende Ausführungen

./.

Kennzahlenvergleich

Siehe nächste Seite.

Kennzahl/Grunddaten Schwerbehindertenangelegenheiten Aufgabenblock 80

Kennzahl/Grunddaten	Borken	Minimum	Maximum	Mittelwert	1. Quartil	2. Quartil (Median)	3. Quartil	Anzahl Werte
Kennzahl								
Vollzeit-Stellen je 1.000 Anträge	1,41	0,56	2,28	1,61	1,40	1,66	1,89	31
Grunddaten								
Personal								
Vollzeit-Stellen im Aufgabenblock lt. Personalliste zum 30.06.2014	13,72	4,95	31,25	12,04	7,57	11,41	14,61	31
Weitere Vollzeit-Stellen (siehe Interviewfrage unten)	entfällt							
Vollzeit-Stellen insgesamt	13,72	7,14	32,19	15,96	10,44	13,72	20,55	31
<i>Drittfinanzierung (Art und Umfang)</i>								
Als Stellenanteil (Vollzeit-Stellen)	12,49							
Als Pauschalbetrag (in Euro pro Jahr)	./.							
Bemerkungen zum Kreis Borken	<i>Belastungsausgleich nach § 23 des Gesetzes zur Eingliederung der Versorgungsämter in die allgemeine Verwaltung des Landes NRW/ Übergang der Aufgaben vom Versorgungsamt Münster</i>							
Mengendaten								
Anzahl der Erstanträge*	3.211	1.219	7.273	3.462	2.581	2.986	4.485	31
Anzahl der Folgeanträge*	4.028	1.727	9.393	4.594	3.110	3.650	5.924	31
Anzahl der Nachprüfungsanträge*	2.524	766	5.487	2.147	1.442	1.967	2.561	31
Summe Anträge	9.763	3.895	22.153	10.203	7.160	8.973	13.123	31
Anzahl der Klageverfahren	245	76	893	315	212	273	347	31
Anzahl der Widerspruchsverfahren	1.659	616	4.243	1.891	1.361	1.544	2.503	29

*Teilmenge aufwandsprägendes Merkmal

Interviewfragen Schwerbehindertenangelegenheiten Aufgabenblock 80

Fragen	Borken	Anzahl „ja“	Anzahl „nein“	Anzahl Werte
Hat der Kreis Aufgaben im Aufgabenblock an Dritte vergeben oder delegiert?	ja	27	4	31
Wenn ja, welche Aufgaben?	medizinische Gutachten			
Wenn ja, an wen?	niedergelassene Ärzte			
Nimmt der Kreis Aufgaben für Dritte wahr?	nein	2	29	31
Wenn ja, welche Aufgaben?	entfällt			
Wenn ja, für wen?	entfällt			
Werden Aufgaben aus dem Aufgabenblock von Personal erledigt, das ggf. nur zum Kreis abgeordnet und nicht in der Personalliste enthalten ist?	nein	20	11	31
Wenn ja, mit welchem Vollzeit-Stellenanteil? (Wert wird auch in der Tabelle Kennzahl/Grunddaten dargestellt und zur Kennzahlenbildung herangezogen.)	entfällt			

Weitere Interviewfragen Schwerbehindertenangelegenheiten Aufgabenblock 80

Fragen	Borken	Anzahl „zentral“	Anzahl „dezentral“	Anzahl Werte
Sind die Schwerbehindertenangelegenheiten zentral oder dezentral organisiert?	dezentral	26	5	31
Wenn dezentral, welche Organisationseinheiten sind betroffen?	Fachbereiche 50 und 53			

Individuelle Ausführungen zum Kreis Borken

Nach dem 30.06.2014 hat der Kreis Borken eine Vollzeit-Stelle im Aufgabenblock abgebaut.

➔ Frühförderung Aufgabenblock 81

Aufgabe

Leistungen der Eingliederungshilfe (Frühförderung)

Aufgabenbeschreibung

Insbesondere

- Bedarfe prüfen,
- Anträge bearbeiten,
- hilfesuchende Personen und Einrichtungen beraten.

Kreisübergreifende Ausführungen

Drei Kreise haben eine eigene Frühförderstelle mit eigenem Personal.

Kennzahlenvergleich

Siehe nächste Seite.

Kennzahl/Grunddaten Frühförderung Aufgabenblock 81

Kennzahl/Grunddaten	Borken	Minimum	Maximum	Mittelwert	1. Quartil	2. Quartil (Median)	3. Quartil	Anzahl Werte
Kennzahl								
Vollzeit-Stellen je 100 Anträge	0,35	0,01	2,50	0,70	0,19	0,36	1,01	28
Vollzeit-Stellen je 100 Anträge nur Kreise, die eigene Frühförderstelle betreiben	./.	1,27	2,13	1,73	1,53	1,79	1,96	3
Vollzeit-Stellen je 100 Anträge nur Kreise ohne eigene Frühförderstelle	0,35	0,01	2,50	0,57	0,19	0,35	0,76	25
Grunddaten								
Personal								
Vollzeit-Stellen im Aufgabenblock lt. Personalliste zum 30.06.2014 alle Kreise	1,17	0,05	10,02	2,40	0,79	1,20	2,94	31
Vollzeit-Stellen im Aufgabenblock lt. Personalliste zum 30.06.2014 nur Kreise, die eigene Frühförderstelle betreiben	./.	5,61	10,02	7,44	6,15	6,69	8,36	3
Vollzeit-Stellen im Aufgabenblock lt. Personalliste zum 30.06.2014 nur Kreise ohne eigene Frühförderstelle	1,17	0,05	9,35	1,86	0,74	1,08	2,04	28
Mengendaten								
Anzahl der Leistungsbezieher	504	6	1.610	487	273	438	634	28
Anzahl Anträge ambulante Frühfördermaßnahmen*	332	4	1.716	506	268	437	594	28
Anzahl der Einwohner unter sechs Jahren	20.166	6.795	31.235	17.065	13.098	15.345	20.582	31

*Aufwandsprägendes Merkmal

Interviewfragen Frühförderung Aufgabenblock 81

Fragen	Borken	Anzahl „ja“	Anzahl „nein“	Anzahl Werte
Hat der Kreis Aufgaben im Aufgabenblock an Dritte vergeben oder delegiert?	ja	24	7	31
Wenn ja, welche Aufgaben?	Leistungen der Frühförderung			
Wenn ja, an wen?	freie Träger			
Nimmt der Kreis Aufgaben für Dritte wahr?	nein	3	28	31
Wenn ja, welche Aufgaben?	entfällt			
Wenn ja, an wen?	entfällt			
Wird die Befundung mit eigenen Kräften durchgeführt?	ja	18	13	31
Betreibt der Kreis eine eigene Frühförderstelle?	nein	3	28	31

Weitere Interviewfragen Frühförderung Aufgabenblock 81

Fragen	Borken	Anzahl „zentral“	Anzahl „dezentral“	Anzahl Werte
Sind die Aufgaben der Frühförderung zentral oder dezentral organisiert?	dezentral	24	7	31
Wenn dezentral, welche Organisationseinheiten sind betroffen?	Fachbereiche 50 und 53			

Individuelle Ausführungen zum Kreis Borken

./.

➔ Integrationshilfe Aufgabenblock 82

Aufgabe

Hilfen zu einer angemessenen Schulbildung (Integrationshelfer)

Aufgabenbeschreibung

Insbesondere

- Bedarfe prüfen,
- Anträge bearbeiten,
- hilfesuchende Personen und Einrichtungen beraten,
- mit den Schulen zusammenarbeiten.

Kreisübergreifende Ausführungen

./.

Kennzahlenvergleich

Siehe nächste Seite.

Kennzahl/Grunddaten Integrationshilfe Aufgabenblock 82

Kennzahl/Grunddaten	Borken	Minimum	Maximum	Mittelwert	1. Quartil	2. Quartil (Median)	3. Quartil	Anzahl Werte
Kennzahl								
Vollzeit-Stellen je 10 Leistungsbezieher Integrationshilfe	0,09	0,03	0,33	0,11	0,07	0,09	0,11	31
Grunddaten								
Personal								
Vollzeit-Stellen im Aufgabenblock lt. Personalliste zum 30.06.2014	0,98	0,18	5,41	1,37	0,87	1,34	1,67	31
Mengendaten								
Anzahl der Leistungsbezieher im Schuljahr*	110	51	354	142	96	144	177	31
Anzahl der Schüler in Regelschulen im Kreis	51.619	15.708	84.374	40.802	31.230	36.957	49.921	24
Anzahl der Schüler in Förderschulen im Kreis	1.811	760	2.938	1.490	1.127	1.406	1.769	24
Anzahl der Einwohner unter 21 Jahren	83.388	28.411	123.576	69.281	53.629	62.679	84.684	31

*Aufwandsprägendes Merkmal

Interviewfragen Integrationshilfe Aufgabenblock 82

Fragen	Borken	Anzahl „ja“	Anzahl „nein“	Anzahl Werte
Hat der Kreis Aufgaben im Aufgabenblock an Dritte vergeben oder delegiert?	ja	22	9	31
Wenn ja, welche Aufgaben?	Schulbegleitung			
Wenn ja, an wen?	freie Träger			
Nimmt der Kreis Aufgaben für Dritte wahr?	nein	0	31	31

Fragen	Borken	Anzahl „ja“	Anzahl „nein“	Anzahl Werte
Wird die Bedarfsfeststellung/ Hilfeplanung mit eigenem Fachpersonal durchgeführt?	ja	24	7	31

Weitere Interviewfragen Integrationshilfe Aufgabenblock 82

Fragen	Borken	Anzahl „zentral“	Anzahl „dezentral“	Anzahl Werte
Sind die Integrationshilfen zentral oder dezentral organisiert?	zentral	25	6	31
Wenn dezentral, welche Organisationseinheiten sind betroffen?	entfällt			

Individuelle Ausführungen zum Kreis Borken

./.

➔ Sonstige Eingliederungshilfen Aufgabenblock 83

Aufgabe

Sonstige Eingliederungshilfen

Aufgabenbeschreibung

Insbesondere

- Bedarfe prüfen,
- Anträge bearbeiten,
- hilfeschuchende Personen und Einrichtungen beraten.

Kreisübergreifende Ausführungen

23 Kreise haben Aufgaben vergeben oder delegiert. Hiervon haben drei Kreise die sonstige Eingliederungshilfe an kreisangehörige Kommunen delegiert.

Kennzahlenvergleich

Siehe nächste Seite.

Kennzahl/Grunddaten sonstige Eingliederungshilfen Aufgabenblock 83

Kennzahl/Grunddaten	Borken	Minimum	Maximum	Mittelwert	1. Quartil	2. Quartil (Median)	3. Quartil	Anzahl Werte
Kennzahl								
Vollzeit-Stellen je 10 Leistungsbezieher sonstiger Eingliederungshilfen	0,26	0,01	0,55	0,12	0,05	0,08	0,16	27
Grunddaten								
Personal								
Vollzeit-Stellen im Aufgabenblock lt. Personalliste zum 30.06.2014	2,03	0,25	5,55	1,75	0,99	1,39	2,20	31
Mengendaten								
Anzahl Leistungsbezieher (ohne Behindertenfahrdienst) *	79	33	2.044	289	84	157	272	27
Anzahl der Einwohner im Kreisgebiet	365.191	134.759	613.092	339.331	266.090	304.963	425.474	31
Anzahl der Teilnehmer am Behindertenfahrdienst	keine Angabe	0	1.173	172	32	56	209	28

*Aufwandsprägendes Merkmal

Interviewfragen sonstige Eingliederungshilfen Aufgabenblock 83

Fragen	Borken	Anzahl „ja“	Anzahl „nein“	Anzahl Werte
Hat der Kreis Aufgaben im Aufgabenblock an Dritte vergeben oder delegiert?	ja	23	8	31
Wenn ja, welche Aufgaben?	Behindertenfahrdienst, Autismus			
Wenn ja, an wen?	freie Träger			
Nimmt der Kreis Aufgaben für Dritte wahr?	ja	20	11	31
Wenn ja, welche Aufgaben?	lt. Delegationssatzung LWL			
Wenn ja, für wen?	LWL			

Weitere Interviewfragen sonstige Eingliederungshilfen Aufgabenblock 83

Fragen	Borken	Anzahl „zentral“	Anzahl „dezentral“	Anzahl Werte
Sind die sonstigen Eingliederungshilfen zentral oder dezentral organisiert?	dezentral	26	5	31
Wenn dezentral, welche Organisationseinheiten sind betroffen?	Fachbereiche 50 und 53			

Individuelle Ausführungen zum Kreis Borken

./.

➔ Pflege- und Wohnberatung Aufgabenblock 84

Aufgabe

Pflege- und Wohnberatung

Aufgabenbeschreibung

Insbesondere

- Pflegebedürftige und Angehörige beraten,
- Netzwerk- und Öffentlichkeitsarbeit durchführen,
- koordinierende Tätigkeiten ausüben.

Kreisübergreifende Ausführungen

18 Kreise/StädteRegion setzen in diesem Aufgabenblock Pflegefachkräfte ein.

Kennzahlenvergleich

Siehe nächste Seite.

Kennzahl/Grunddaten Pflege- und Wohnberatung Aufgabenblock 84

Kennzahl/Grunddaten	Borken	Minimum	Maximum	Mittelwert	1. Quartil	2. Quartil (Median)	3. Quartil	Anzahl Werte
Kennzahl								
Vollzeit-Stellen je 10.000 Einwohner ab 65 Jahren	0,02	0,01	0,87	0,35	0,13	0,32	0,50	31
Grunddaten								
Personal								
Vollzeit-Stellen im Aufgabenblock lt. Personalliste zum 30.06.2014	0,13	0,08	6,34	2,24	0,91	2,00	3,07	31
<i>Drittfinanzierung (Art und Umfang)</i>								
Als Stellenanteil (Vollzeit-Stellen)	./.							
Als Pauschalbetrag (in Euro pro Jahr)	35.720							
Bemerkungen zum Kreis Borken	Spitzenverband der gesetzl. Krankenkassen aus dem Ausgleichsfonds der Pflegeversicherung							
Mengendaten								
Anzahl der Einwohner ab 65 Jahren*	65.775	26.072	134.893	70.903	54.869	63.512	87.551	31

*Aufwandsprägendes Merkmal

Interviewfragen Pflege- und Wohnberatung Aufgabenblock 84

Fragen	Borken	Anzahl „ja“	Anzahl „nein“	Anzahl „entfällt“	Anzahl Werte
Hat der Kreis Aufgaben im Aufgabenblock an Dritte vergeben oder delegiert?	ja	26	5	0	31
Wenn ja, welche Aufgaben?	Wohnraumberatung				
Wenn ja, an wen?	Verein und freier Träger				
Nimmt der Kreis Aufgaben für Dritte wahr?	nein	0	31	0	31

Weitere Interviewfragen Pflege- und Wohnberatung Aufgabenblock 84

Fragen	Borken	Antwort „Zentral“	Anzahl „dezentral“	Anzahl „entfällt“	Anzahl Werte
Ist die Pflege- und Wohnberatung zentral oder dezentral organisiert?	dezentral	17	13	1	31
Wenn dezentral, welche Organisationseinheiten sind betroffen?	Fachbereiche 50 und 53				

Individuelle Ausführungen zum Kreis Borken

./.

➔ Ambulante Hilfe zur Pflege Aufgabenblock 85

Aufgabe

Ambulante Hilfe zur Pflege

Aufgabenbeschreibung

Insbesondere

- Bedarfe feststellen,
- Anträge einschließlich Unterhalt bearbeiten,
- Investitionskostenzuschüsse an ambulante Pflegedienste gewähren.

Kreisübergreifende Ausführungen

14 Kreise/StädteRegion setzen in diesem Aufgabenblock Pflegefachkräfte ein.

Kennzahlenvergleich

Siehe nächste Seite.

Kennzahl/Grunddaten ambulante Hilfe zur Pflege Aufgabenblock 85

Kennzahl/Grunddaten	Borken	Minimum	Maximum	Mittelwert	1. Quartil	2. Quartil (Median)	3. Quartil	Anzahl Werte
Kennzahl								
Vollzeit-Stellen je 100 Leistungsbezieher	0,86	0,01	2,03	0,87	0,48	0,86	1,19	25
Vollzeit-Stellen je 100 Leistungsbezieher <i>nur Kreise mit Vergabe / Delegation</i>	./.	0,01	1,03	0,44	0,15	0,33	0,63	9
Vollzeit-Stellen je 100 Leistungsbezieher <i>nur Kreise ohne Vergabe / Delegation</i>	0,86	0,33	2,03	1,11	0,72	1,06	1,40	16
Grunddaten								
Personal								
Vollzeit-Stellen im Aufgabenblock lt. Personalliste zum 30.06.2014 <i>alle Kreise</i>	2,78	0,00	14,02	2,43	0,44	1,75	3,22	31
Vollzeit-Stellen im Aufgabenblock lt. Personalliste zum 30.06.2014 <i>nur Kreise mit eigenem Personal</i>	2,78	0,03	14,02	2,60	0,50	1,86	3,39	29
Vollzeit-Stellen im Aufgabenblock lt. Personalliste zum 30.06.2014 <i>nur Kreise mit Vergabe / Delegation</i>	./.	0,03	5,02	1,09	0,30	0,50	1,27	13
Vollzeit-Stellen im Aufgabenblock lt. Personalliste zum 30.06.2014 <i>nur Kreise ohne Vergabe / Delegation</i>	2,78	0,15	14,02	3,82	2,22	2,98	4,32	16
Mengendaten								
Anzahl Leistungsbezieher im Jahresdurchschnitt*	322	31	1.082	320	198	286	324	26
Anzahl der Unterhaltspflichtigen	5	0	1.450	232	3	47	329	14
Anzahl der ambulanten Pflegedienste	45	11	88	47	37	45	57	28
Anzahl der Leistungsbezieher in eigener Zuständigkeit	292	0	981	269	84	238	363	27

Kennzahl/Grunddaten	Borken	Minimum	Maximum	Mittelwert	1. Quartil	2. Quartil (Median)	3. Quartil	Anzahl Werte
Anzahl der Leistungsbezieher in Zuständigkeit des Landschaftsverbandes	30	0	101	26	7	15	37	24

*Aufwandsprägendes Merkmal

Interviewfragen ambulante Hilfe zur Pflege Aufgabenblock 85

Fragen	Borken	Anzahl „ja“	Anzahl „nein“	Anzahl „entfällt“	Anzahl Werte
Hat der Kreis Aufgaben im Aufgabenblock an Dritte vergeben oder delegiert?	nein	15	16	0	31
Wenn ja, welche Aufgaben?	entfällt				
Wenn ja, an wen?	entfällt				
Nimmt der Kreis Aufgaben für Dritte wahr?	ja	15	16	0	31
Wenn ja, welche Aufgaben?	lt. Delegationssatzung LWL				
Wenn ja, für wen?	LWL				
Werden die ambulante und stationäre Pflege in einer Einheit bearbeitet?	ja	11	19	1	31

Interviewfragen ambulante Hilfe zur Pflege Aufgabenblock 85

Fragen	Borken	Anzahl „zentral“	Anzahl „dezentral“	Anzahl „entfällt“	Anzahl Werte
Ist die Bearbeitung der ambulanten Hilfe zur Pflege zentral oder dezentral organisiert?	zentral	21	9	1	31
Wenn dezentral, welche Organisationseinheiten sind betroffen?	entfällt				

Individuelle Ausführungen zum Kreis Borken

Der Kreis Borken zählt zu den Kreisen, die für die ambulante Hilfe zur Pflege Pflegefachkräfte einsetzen.

➔ Stationäre Hilfe zur Pflege Aufgabenblock 86

Aufgabe

Stationäre Hilfe zur Pflege

Aufgabenbeschreibung

Insbesondere

- Anträge einschließlich den Anträgen auf Pflegewohngeld und Leistungen des 3. und 4. Kapitels Sozialgesetzbuch, Zwölftes Buch (SGB XII) bearbeiten,
- Angehörige zu Unterhaltszahlungen heranziehen.

Kreisübergreifende Ausführungen

Ein Kreis hat die Aufgaben in diesem Aufgabenblock an die kreisangehörigen Kommunen delegiert, zwei Kreise haben Teilaufgaben vergeben/delegiert. Die übrigen Kreise/StädteRegion bearbeiten die stationäre Hilfe zur Pflege mit eigenem Personal. 13 Kreise/StädteRegion setzen dabei Pflegefachkräfte ein.

Kennzahlenvergleich

Siehe nächste Seite.

Kennzahl/Grunddaten stationäre Hilfe zur Pflege Aufgabenblock 86

Kennzahl/Grunddaten	Borken	Minimum	Maximum	Mittelwert	1. Quartil	2. Quartil (Median)	3. Quartil	Anzahl Werte
Kennzahl								
Vollzeit-Stellen je 100 Leistungsbezieher	1,18	0,26	1,94	1,15	0,97	1,12	1,33	31
Grunddaten								
Personal								
Vollzeit-Stellen im Aufgabenblock lt. Personalliste zum 30.06.2014	12,59	4,41	35,36	13,01	9,69	12,36	15,49	31
Mengendaten								
Anzahl der Leistungsbezieher von stationärer Hilfe zu Pflege im Jahresdurchschnitt*	1.063	459	2.644	1.176	815	1.043	1.481	31
Anzahl von Pflegewohnngeldbeziehern (Pflegewohnngeldbezieher inkl. Leistungsbezieher von Pflegewohnngeld für Selbstzahler)	1.211	157	3.125	1.332	911	1.158	1.600	31
Anzahl der Unterhaltspflichtigen	303	110	2.710	1.299	906	1.347	1.731	24
Anzahl der Leistungsbezieher in eigener Zuständigkeit	923	406	3.471	1.096	689	866	1.338	31
Anzahl der Leistungsbezieher in Zuständigkeit des Landschaftsverbandes	140	10	775	170	98	140	195	31

*Aufwandsprägendes Merkmal

Interviewfragen stationäre Hilfe zur Pflege Aufgabenblock 86

Fragen	Borken	Anzahl „ja“	Anzahl „nein“	Anzahl „entfällt“	Anzahl Werte
Hat der Kreis Aufgaben im Aufgabenblock an Dritte vergeben oder delegiert?	nein	3	28	0	31
Wenn ja, welche Aufgaben?	entfällt				
Wenn ja, an wen?	entfällt				
Nimmt der Kreis Aufgaben für Dritte wahr?	ja	28	3	0	31
Wenn ja, welche Aufgaben?	Stationäre Hilfe zur Pflege unter 65 Jahre				
Wenn ja, für wen?	LWL				
Bearbeitet der Kreis die Unterhaltsfälle in einer zentralen Unterhaltsabteilung?	nein	26	5	0	31

Interviewfragen stationäre Hilfe zur Pflege Aufgabenblock 86

Fragen	Borken	Anzahl „zentral“	Anzahl „dezentral“	Anzahl „entfällt“	Anzahl Werte
Ist die Bearbeitung der stationären Hilfe zur Pflege zentral oder dezentral organisiert?	zentral	29	2	0	31
Wenn dezentral, welche Organisationseinheiten sind betroffen?	entfällt				

Individuelle Ausführungen zum Kreis Borken

Der Kreis Borken zählt zu den Kreisen, die für die stationäre Hilfe zur Pflege Pflegefachkräfte einsetzen.

→ Hilfen zur Gesundheit und Hilfen zur Überwindung sozialer Schwierigkeiten Aufgabenblock 87

Aufgabe

Hilfen zur Gesundheit nach dem Sozialgesetzbuch, Zwölftes Buch (SGB XII); Hilfen zur Überwindung sozialer Schwierigkeiten

Aufgabenbeschreibung

Insbesondere

- Krankenhilfearaufwendungen nach § 264 Sozialgesetzbuch, Fünftes Buch (SGB V) gewähren und abrechnen,
- Anträge weiterleiten,
- betroffene Personen beraten sowie
- Anträge bearbeiten.

Kreisübergreifende Ausführungen

./.

Kennzahlenvergleich

Siehe nächste Seite.

Kennzahl/Grunddaten Hilfen zur Gesundheit und Hilfen zur Überwindung sozialer Schwierigkeiten Aufgabenblock 87

Kennzahl/Grunddaten	Borken	Minimum	Maximum	Mittelwert	1. Quartil	2. Quartil (Median)	3. Quartil	Anzahl Werte
Kennzahl								
Die GPA NRW hat keine Kennzahl gebildet. Wir konnten kein aufwandsprägendes Merkmal für den Aufgabenblock ermitteln.								
Grunddaten								
Personal								
Vollzeit-Stellen im Aufgabenblock lt. Personalliste zum 30.06.2014 alle Kreise	0,78	0,00	2,36	0,87	0,34	0,70	1,25	31
Vollzeit-Stellen im Aufgabenblock lt. Personalliste zum 30.06.2014 nur Kreise mit eigenem Personal	0,78	0,05	2,36	0,90	0,35	0,72	1,28	30
<i>Drittfinanzierung (Art und Umfang)</i>								
<i>Als Stellenanteil (Vollzeit-Stellen)</i>	./.							
<i>Als Pauschalbetrag (in Euro pro Jahr)</i>	76.400							
<i>Bemerkungen zum Kreis Borken</i>	<i>LWL-Zuschuss „Beauftragte Stelle“</i>							
Mengendaten								
Anzahl der Anträge in eigener Zuständigkeit	entfällt	0	854	105	2	21	107	22
Anzahl der Anträge auf Überwindung sozialer Schwierigkeiten, die entgegengenommen und an den Landschaftsverband weitergeleitet werden	entfällt	0	132	18	0	0	25	21
Anzahl der Betreuungskunden	keine Angabe	0	5.776	574	146	183	449	23

Interviewfragen Hilfen zur Gesundheit und Hilfen zur Überwindung sozialer Schwierigkeiten Aufgabenblock 87

Fragen	Borken	Anzahl „ja“	Anzahl „nein“	Anzahl „entfällt“	Anzahl Werte
Hat der Kreis Aufgaben im Aufgabenblock an Dritte vergeben oder delegiert?	ja	18	13	0	31
Wenn ja, welche Aufgaben?	Krankenhilfe außerhalb von Einrichtungen				
Wenn ja, an wen?	kreisangehörige Kommunen				
Nimmt der Kreis Aufgaben für Dritte wahr?	ja	19	12	0	31
Wenn ja, welche Aufgaben?	Aufgaben nach § 67 SGB XII				
Wenn ja, für wen?	LWL				

Weitere Interviewfragen Hilfen zur Gesundheit und Hilfen zur Überwindung sozialer Schwierigkeiten Aufgabenblock 87

Fragen	Borken	Anzahl „zentral“	Anzahl „dezentral“	Anzahl „entfällt“	Anzahl Werte
Sind die Gesundheitshilfen zentral oder dezentral organisiert?	zentral	23	7	1	31
Wenn dezentral, welche Organisationseinheiten sind betroffen?	entfällt				

Individuelle Ausführungen zum Kreis Borken

./.

➔ Hilfe in anderen Lebenslagen Aufgabenblock 88

Aufgabe

Hilfen in anderen Lebenslagen nach dem 9. Kapitel Sozialgesetzbuch, Zwölftes Buch (SGB XII)

Aufgabenbeschreibung

Anträge der Hilfen nach dem 9. Kapitel SGB XII bearbeiten und bewilligen.

Kreisübergreifende Ausführungen

./.

Kennzahlenvergleich

Siehe nächste Seite.

Kennzahl/Grunddaten Hilfen in anderen Lebenslagen Aufgabenblock 88

Kennzahl/Grunddaten	Borken	Minimum	Maximum	Mittelwert	1. Quartil	2. Quartil (Median)	3. Quartil	Anzahl Werte
Kennzahl								
Vollzeit-Stellen je 10 Anträge auf Bestattungskosten	0,05	0,01	0,12	0,05	0,03	0,05	0,06	18
Grunddaten								
Personal								
Vollzeit-Stellen im Aufgabenblock lt. Personalliste zum 30.06.2014 alle Kreise	0,18	0,00	2,66	0,46	0,02	0,23	0,62	31
Vollzeit-Stellen im Aufgabenblock lt. Personalliste zum 30.06.2014 nur Kreise mit eigenem Personal	0,18	0,01	2,66	0,59	0,17	0,40	0,85	24
Mengendaten								
Anzahl der Leistungsbezieher (Hilfen nach §§ 70 bis 74 SGB XII)	5	4	374	124	29	95	156	21
Anzahl der Anträge auf Bestattungskosten*	37	4	319	115	49	98	162	22

*Aufwandsprägendes Merkmal

Interviewfragen Hilfen in anderen Lebenslagen Aufgabenblock 88

Fragen	Borken	Anzahl „ja“	Anzahl „nein“	Anzahl „entfällt“	Anzahl Werte
Hat der Kreis Aufgaben im Aufgabenblock an Dritte vergeben oder delegiert?	ja	27	4	0	31
Wenn ja, welche Aufgaben?	Bestattungskosten				
Wenn ja, an wen?	kreisangehörige Kommunen				
Nimmt der Kreis Aufgaben für Dritte wahr?	ja	15	16	0	31

Fragen	Borken	Anzahl „ja“	Anzahl „nein“	Anzahl „entfällt“	Anzahl Werte
Wenn ja, welche Aufgaben?	Blindenhilfe und Bestattungskosten				
Wenn ja, für wen?	LWL				

Weitere Interviewfragen Hilfen in anderen Lebenslagen Aufgabenblock 88

Fragen	Borken	Anzahl „zentral“	Anzahl „dezentral“	Anzahl „entfällt“	Anzahl Werte
Ist die Aufgabe zentral oder dezentral organisiert?	zentral	23	8	0	31
Wenn dezentral, welche Organisationseinheiten sind betroffen?	entfällt				

Individuelle Ausführungen zum Kreis Borken

./.

→ Unterhaltsvorschussleistungen Aufgabenblock 89

Aufgabe

Leistungen nach dem Unterhaltsvorschussgesetz (UVG)

Aufgabenbeschreibung

Insbesondere

- Unterhaltspflichtige prüfen,
- Unterhaltspflichtige zum Unterhalt heranziehen.

Kreisübergreifende Ausführungen

Vier Kreise haben kein Kreisjugendamt. Die anderen 27 Kreise/StädteRegion haben keine Aufgaben an Dritte vergeben oder delegiert. Sie nehmen auch keine Aufgaben für Dritte wahr.

Kennzahlenvergleich

Siehe nächste Seite.

Kennzahl/Grunddaten Unterhaltsvorschussleistungen Aufgabenblock 89

Kennzahl/Grunddaten	Borken	Minimum	Maximum	Mittelwert	1. Quartil	2. Quartil (Median)	3. Quartil	Anzahl Werte
Kennzahl								
Vollzeit-Stellen je 1.000 UVG-Leistungsfälle und Heranziehungsfälle	0,97	0,86	3,68	2,01	1,59	1,88	2,28	26
Grunddaten								
Personal								
Vollzeit-Stellen im Aufgabenblock lt. Personalliste zum 30.06.2014 alle Kreise	2,68	0,00	6,40	3,42	2,56	3,78	4,63	31
Vollzeit-Stellen im Aufgabenblock lt. Personalliste zum 30.06.2014 nur Kreise mit eigenem Personal	2,68	1,77	6,40	3,93	2,88	3,90	4,72	27
Mengendaten								
Anzahl Leistungsfälle im Jahresdurchschnitt*	495	215	1.213	590	392	595	741	27
Anzahl Heranziehungsfälle im Jahresdurchschnitt*	2.255	457	3.367	1.584	886	1.682	2.216	26

*Teilmenge aufwandsprägendes Merkmal

Weitere Interviewfragen Unterhaltsvorschussleistungen Aufgabenblock 89

Fragen	Borken	Anzahl „zentral“	Anzahl „dezentral“	Anzahl „entfällt“	Anzahl Werte
Sind die Aufgaben der UVG-Abteilung zentral oder dezentral organisiert?	zentral	26	1	4	31
Wenn dezentral, welche Organisationseinheiten sind betroffen?	entfällt				

Individuelle Ausführungen zum Kreis Borken

./.

→ Aufgaben als Betreuungsbehörde

Aufgabenblock 90

Aufgabe

Aufgaben als Betreuungsbehörde

Aufgabenbeschreibung

Insbesondere

- Beteiligung an dem gerichtlichen Betreuungsverfahren wahrnehmen,
- Stellungnahmen an das Gericht über Notwendigkeit von Betreuungsmaßnahmen verfassen (Sozialberichte),
- Betreuungen führen,
- Betroffene beim Betreuungsgericht / Arzt / Gutachter vorführen,
- Betreuer beraten und unterstützen,
- zu Vorsorgevollmachten beraten,
- Unterschriften unter Vorsorgevollmachten beglaubigen sowie
- Querschnittsaufgaben wie z. B. Betreuer gewinnen.

Kreisübergreifende Ausführungen

In 20 Kreisen gibt es große kreisangehörige Kommunen, die eine eigene Betreuungsstelle eingerichtet haben.

Zum 01. Juli 2014 trat das Gesetz zur Stärkung der Funktionen der Betreuungsbehörde in Kraft. Die Kreise haben auf diese Gesetzesänderung personell unterschiedlich reagiert.

Kennzahlenvergleich

Siehe nächste Seite.

Kennzahl/Grunddaten Aufgaben als Betreuungsbehörde Aufgabenblock 90

Kennzahl/Grunddaten	Borken	Minimum	Maximum	Mittelwert	1. Quartil	2. Quartil (Median)	3. Quartil	Anzahl Werte
Kennzahl								
Vollzeit-Stellen je 100 Fälle	0,20	0,19	0,98	0,44	0,32	0,40	0,51	30
Grunddaten								
Personal								
Vollzeit-Stellen im Aufgabenblock lt. Personalliste zum 30.06.2014	4,12	1,45	8,16	4,77	3,16	5,00	6,41	31
Mengendaten								
Anzahl der Sozialgutachten im Betreuungsverfahren*	799	342	1.560	959	673	907	1.260	30
Anzahl der Unterstützungen bei Vorführungen und Unterbringungen*	57	4	145	28	10	18	36	30
Anzahl der öffentlichen Beglaubigungen und Vollmachten*	1.186	0	1.561	256	21	87	285	30

*Teilmenge aufwandsprägendes Merkmal

Interviewfragen Aufgaben als Betreuungsbehörde Aufgabenblock 90

Fragen	Borken	Anzahl „ja“	Anzahl „nein“	Anzahl „entfällt“	Anzahl Werte
Hat der Kreis Aufgaben im Aufgabenblock an Dritte vergeben oder delegiert?	nein	11	20	0	31
Wenn ja, welche Aufgaben?	entfällt				
Wenn ja, an wen?	entfällt				
Nimmt der Kreis Aufgaben für Dritte wahr?	nein	3	28	0	31

Fragen	Borken	Anzahl „ja“	Anzahl „nein“	Anzahl „entfällt“	Anzahl Werte
Wenn ja, welche Aufgaben?	entfällt				
Wenn ja, für wen?	entfällt				
Ist die Betreuungsstelle im Fachbereich (Sozialamt) Soziales angesiedelt?	ja	19	12	0	31
Wenn nein, welcher Organisationseinheit ist sie zugeordnet?	entfällt				
Gibt es im Kreis Städte mit einer eigenen Betreuungsstelle?	ja	20	11	0	31
Wenn ja, wie viele?		1			

Individuelle Ausführungen zum Kreis Borken

Der Kreis Borken hat im Jahre 2014 noch eigene Betreuungen durchgeführt, später aber die Pensionierung bzw. Verrentung der betroffenen bei den Mitarbeiter genutzt, die Betreuungen abzugeben. Seit dem 01.03.2016 werden in der Betreuungsstelle keine rechtlichen Betreuungen mehr geführt. Die Stellen wurden zwar wiederbesetzt – allerdings im Hinblick auf neu hinzugekommene Aufgaben der Betreuungsbehörde.

➔ Sonstige soziale Leistungen, WTG (Heimaufsicht)

Aufgabenblock 91

Aufgabe

Aufgaben nach dem Wohn- und Teilhabegesetz (WTG)

Aufgabenbeschreibung

Insbesondere

- Aufsicht über Alten-, Pflege- und Behinderteneinrichtungen,
- Nutzer und Leistungsanbieter beraten,
- Qualitätssicherung,
- Ergebnisberichte erstellen sowie
- Ordnungswidrigkeitenverfahren nach § 45 WTG und nach § 121 Sozialgesetzbuch, Elftes Buch - Bußgelder (SGB XI).

Kreisübergreifende Ausführungen

Das WTG hat sich zum 15. Oktober 2014 geändert. Diese Änderung hat Auswirkungen auf die zu überprüfenden Einrichtungen.

21 Kreise/StädteRegion setzen Pflegefachkräfte in diesem Aufgabenblock ein.

Kennzahlenvergleich

Siehe nächste Seite.

Kennzahl/Grunddaten sonstige soziale Leistungen WTG (Heimaufsicht) Aufgabenblock 91

Kennzahl/Grunddaten	Borken	Minimum	Maximum	Mittelwert	1. Quartil	2. Quartil (Median)	3. Quartil	Anzahl Werte
Kennzahl								
Vollzeit-Stellen je 1.000 Plätze in den betreuten Einrichtungen	0,34	0,34	1,99	0,86	0,62	0,80	0,97	31
Grunddaten								
Personal								
Vollzeit-Stellen im Aufgabenblock lt. Personalliste zum 30.06.2014	1,54	1,35	9,59	3,76	2,56	3,73	4,96	31
Mengendaten								
Anzahl der Einrichtungen	73	33	183	85	65	75	106	31
Anzahl der Plätze in den betreuten Einrichtungen*	4.540	1.551	7.397	4.502	3.496	4.527	5.531	31
Anzahl der Überprüfungen im Jahr	42	22	123	67	51	70	79	31

*Aufwandsprägendes Merkmal

Interviewfragen sonstige soziale Leistungen WTG (Heimaufsicht) Aufgabenblock 91

Fragen	Borken	Anzahl „ja“	Anzahl „nein“	Anzahl Werte
Hat der Kreis Aufgaben im Aufgabenblock an Dritte vergeben oder delegiert?	nein	3	28	31
Wenn ja, welche Aufgaben?	entfällt			
Wenn ja, an wen?	entfällt			
Nimmt der Kreis Aufgaben für Dritte wahr?	nein	0	31	31

Individuelle Ausführungen zum Kreis Borken

Der Kreis Borken zählt zu den Kreisen, die für die Aufgaben Pflegefachpersonal einsetzen.

→ Sonstige soziale Leistungen, Planungsaufgaben Aufgabenblock 92

Aufgabe

Planungs- und Koordinierungsaufgaben

Aufgabenbeschreibung

Insbesondere

- Kommunale Altenhilfe- und Pflegeplanung,
- Sozialplanungen,
- Quartiersberichte,
- Armutsbericht und weitere Planungen,
- Verbindung zu anderen Fachplanungen sowie
- Teilnahme und Leitung von Gremien (beispielsweise der Pflegekonferenz).

Kreisübergreifende Ausführungen

Ein Kreis erledigt Aufgaben für Dritte.

Kennzahlenvergleich

Siehe nächste Seite.

Kennzahl/Grunddaten sonstige soziale Leistungen, Planungsaufgaben Aufgabenblock 92

Kennzahl/Grunddaten	Borken	Minimum	Maximum	Mittelwert	1. Quartil	2. Quartil (Median)	3. Quartil	Anzahl Werte
Kennzahl								
Die GPA NRW hat keine Kennzahl gebildet. Wir konnten kein aufwandsprägendes Merkmal für den Aufgabenblock ermitteln.								
Grunddaten								
Personal								
Vollzeit-Stellen im Aufgabenblock lt. Personalliste zum 30.06.2014	0,98	0,15	5,17	1,37	0,72	1,18	1,72	31
Mengendaten								
Anzahl der Einwohner im Kreisgebiet, die das 65. Lebensjahr vollendet haben	65.775	26.072	134.893	70.903	54.869	63.512	87.551	31

Interviewfragen sonstige soziale Leistungen, Planungsaufgaben Aufgabenblock 92

Fragen	Borken	Anzahl „ja“	Anzahl „nein“	Anzahl „keine Angabe“	Anzahl Werte
Hat der Kreis Aufgaben im Aufgabenblock an Dritte vergeben oder delegiert?	nein	2	29	0	31
Wenn ja, welche Aufgaben?	entfällt				
Wenn ja, an wen?	entfällt				
Nimmt der Kreis Aufgaben für Dritte wahr?	nein	1	30	0	31
Wenn ja, welche Aufgaben?	entfällt				
Wenn ja, für wen?	entfällt				
Sind die Aufgaben als Stab organisiert?	ja	8	22	1	31

Interviewfragen sonstige soziale Leistungen, Planungsaufgaben Aufgabenblock 92

Fragen	Borken	Anzahl „zentral“	Anzahl „dezentral“	Anzahl „keine Angabe“	Anzahl Werte
Sind die Aufgaben der Planung zentral oder dezentral organisiert?	zentral	28	2	1	31
Wenn dezentral, welche Organisationseinheiten sind betroffen?	entfällt				

Individuelle Ausführungen zum Kreis Borken

./.

➔ Leistungen für Bildung und Teilhabe Aufgabenblock 93

Aufgabe

Leistungen für Bildung und Teilhabe

Aufgabenbeschreibung

Insbesondere

- Antragsbearbeitung,
- Bewilligung und Beratung,
- Leistungen nach dem Bildungs- und Teilhabepaket, § 42 i. V. m. §§ 34, 34 a, 34 b Sozialgesetzbuch, Zwölftes Buch (SGB XII), § 6b Bundeskindergeldgesetz (BKGG).

Kreisübergreifende Ausführungen

Der Grad der Delegation bei den Leistungen für Bildung und Teilhabe ist sehr unterschiedlich.

Kennzahlenvergleich

Siehe nächste Seite.

Kennzahl/Grunddaten Leistungen für Bildung und Teilhabe Aufgabenblock 93

Kennzahl/Grunddaten	Borken	Minimum	Maximum	Mittelwert	1. Quartil	2. Quartil (Median)	3. Quartil	Anzahl Werte
Kennzahl								
Vollzeit-Stellen je 1.000 Bewilligungen von BuT Leistungen	./.	0,00	1,28	0,41	0,07	0,32	0,60	25
Grunddaten								
Personal								
Vollzeit-Stellen im Aufgabenblock lt. Personalliste zum 30.06.2014 alle Kreise	0,00	0,00	14,49	3,59	0,36	2,99	5,39	31
Vollzeit-Stellen im Aufgabenblock lt. Personalliste zum 30.06.2014 nur Kreise mit eigenem Personal	./.	0,05	14,49	3,84	0,46	3,21	5,50	29
Mengendaten								
Anzahl der Bewilligungen nach BuT*	entfällt	1.187	84.643	19.816	8.473	11.275	18.678	26
Anzahl der Anträge	entfällt	1.276	54.788	17.467	6.300	12.578	19.771	17

*Aufwandsprägendes Merkmal

Interviewfragen Leistungen für Bildung und Teilhabe Aufgabenblock 93

Fragen	Borken	Anzahl „ja“	Anzahl „nein“	Anzahl Werte
Hat der Kreis Aufgaben im Aufgabenblock an Dritte vergeben oder delegiert?	ja	21	10	31
Wenn ja, welche Aufgaben?	Leistungsgewährung			
Wenn ja, an wen?	kreisangehörige Kommunen			
Nimmt der Kreis Aufgaben für Dritte wahr?	nein	5	26	31

Fragen	Borken	Anzahl „ja“	Anzahl „nein“	Anzahl Werte
Wenn ja, welche Aufgaben?	entfällt			
Wenn ja, für wen?	entfällt			

Weitere Interviewfragen Leistungen für Bildung und Teilhabe Aufgabenblock 93

Fragen	Borken	Anzahl „zentral“	Anzahl „dezentral“	Anzahl Werte
Sind die Aufgaben des BuT zentral oder dezentral organisiert?	zentral	24	7	31
Wenn dezentral, welche Organisationseinheiten sind betroffen?	entfällt			

Individuelle Ausführungen zum Kreis Borken

Die Aufgaben sind im Kreis Borken fast vollständig delegiert. Er übernimmt lediglich Widerspruchs- und Klageverfahren; diese fielen in 2014 jedoch nur vereinzelt an.

➔ Schuldner- und Insolvenzberatung Aufgabenblock 94

Aufgabe

Schuldner- und Insolvenzberatung

Aufgabenbeschreibung

Insbesondere

- Schuldner im außergerichtlichen Verfahren beraten,
- Bescheinigungen für das Insolvenzgericht ausstellen sowie
- Schuldner während des gerichtlichen Verfahrens beraten und begleiten.

Kreisübergreifende Ausführungen

Zwei Kreise haben eine eigene Schuldnerberatung. Weitere sieben Kreise haben ebenfalls in geringem Umfang Personal zugeordnet.

Kennzahlenvergleich

Siehe nächste Seite.

Kennzahl/Grunddaten Schuldner- und Insolvenzberatung Aufgabenblock 94

Kennzahl/Grunddaten	Borken	Minimum	Maximum	Mittelwert	1. Quartil	2. Quartil (Median)	3. Quartil	Anzahl Werte
Kennzahl								
Die GPA NRW hat keine Kennzahl gebildet. Wir konnten kein aufwandsprägendes Merkmal für den Aufgabenblock ermitteln.								
Grunddaten								
Personal								
Vollzeit-Stellen im Aufgabenblock lt. Personalliste zum 30.06.2014 alle Kreise	0,00	0,00	2,90	0,20	0,00	0,00	0,05	31
Vollzeit-Stellen im Aufgabenblock lt. Personalliste zum 30.06.2014 nur Kreise mit eigenem Personal	./.	0,04	2,90	0,70	0,05	0,19	0,42	9
Mengendaten								
Anzahl von Schuldnerberatungen im Jahr	entfällt							
Anzahl von Insolvenzberatungen im Jahr	entfällt							

Interviewfragen Schuldner- und Insolvenzberatung Aufgabenblock 94

Fragen	Borken	Anzahl „ja“	Anzahl „nein“	Anzahl „entfällt“	Anzahl Werte
Hat der Kreis Aufgaben im Aufgabenblock an Dritte vergeben oder delegiert?	ja	25	1	5	31
Wenn ja, welche Aufgaben?	Schuldner und Insolvenzberatung				
Wenn ja, an wen?	freie Träger				
Nimmt der Kreis Aufgaben für Dritte wahr?	nein	0	23	8	31

Weitere Interviewfragen Schuldner- und Insolvenzberatung Aufgabenblock 94

Fragen	Borken	Anzahl „zentral“	Anzahl „dezentral“	Anzahl „entfällt“	Anzahl Werte
Sind die Aufgaben zentral oder dezentral organisiert?	zentral	11	6	14	31
Wenn dezentral, welche Organisationseinheiten sind betroffen?	entfällt				

Individuelle Ausführungen zum Kreis Borken

Der Kreis Borken führt keine eigenen Schuldner- und Insolvenzberatungen durch.

➔ Fachaufsicht SGB XII und andere Restaufgaben des Sozialamtes Aufgabenblock 95

Aufgabe

- Fachaufsicht Hilfe zum Lebensunterhalt Sozialgesetzbuch, Zwölftes Buch (SGB XII) und Grundsicherung im Alter und bei Erwerbsminderung
- andere (Rest)aufgaben des Sozialamtes

Aufgabenbeschreibung

Insbesondere

- Fachaufsicht,
- Rundverfügungen an die kreisangehörigen Kommunen erlassen,
- Beratungen durchführen,
- Widersprüche bearbeiten,
- Serviceleistungen für die Kommune,
- Kostenerstattungsfälle bearbeiten,
- Fachverfahren betreuen,
- Haushalt, Abrechnungen, Statistik,
- Ausschussarbeit,
- Restaufgaben Hilfen für Spätaussiedler sowie
- Sicherung des Unterhalts von freiwillig Wehrdienstleistenden sowie Wehrübenden und deren Familienangehörigen (Antragsbearbeitung).

Kreisübergreifende Ausführungen

./.

Kennzahlenvergleich

Siehe nächste Seite.

Kennzahl/Grunddaten Fachaufsicht SGB XII und andere Restaufgaben des Sozialamtes Aufgabenblock 95

Kennzahl/Grunddaten	Borken	Minimum	Maximum	Mittelwert	1. Quartil	2. Quartil (Median)	3. Quartil	Anzahl Werte
Kennzahl								
Die GPA NRW hat keine Kennzahl gebildet. Wir konnten kein aufwandsprägendes Merkmal für den Aufgabenblock ermitteln.								
Grunddaten								
Personal								
Vollzeit-Stellen im Aufgabenblock lt. Personalliste zum 30.06.2014	5,79	1,27	14,93	6,07	3,58	4,90	8,36	31
Weitere Vollzeit-Stellen (siehe Interviewfrage unten)	entfällt							
Vollzeit-Stellen insgesamt	5,79	1,27	14,93	6,10	3,58	4,90	8,49	31
Mengendaten								
Anzahl der betreuten Kommunen	17	7	24	12	10	11	14	31
Anzahl der Widerspruchsverfahren	75	16	549	148	106	120	170	31

Interviewfragen Fachaufsicht SGB XII und andere Restaufgaben des Sozialamtes Aufgabenblock 95

Fragen	Borken	Anzahl „ja“	Anzahl „nein“	Anzahl „entfällt“	Anzahl Werte
Hat der Kreis Aufgaben im Aufgabenblock an Dritte vergeben oder delegiert?	nein	0	31	0	31
Nimmt der Kreis Aufgaben für Dritte wahr?	ja	7	24	0	31
Wenn ja, welche Aufgaben?	4. Kap. SGB XII				
Wenn ja, für wen?	LWL				
Werden Aufgaben aus dem Aufgabenblock von Personal erledigt, die ggf. nur zum Kreis abgeordnet sind und nicht in der Personalliste enthalten sind?	nein	1	29	1	31

Fragen	Borken	Anzahl „ja“	Anzahl „nein“	Anzahl „entfällt“	Anzahl Werte
Wenn ja, Anzahl der Vollzeit-Stellen? (Wert wird auch in der Tabelle Kennzahl/Grunddaten dargestellt und zur Kennzahlenbildung herangezogen)	entfällt				

Weitere Interviewfragen Fachaufsicht SGB XII und andere Restaufgaben des Sozialamtes Aufgabenblock 95

Fragestellung	Borken	Anzahl „zentral“	Anzahl „dezentral“	Anzahl „entfällt“	Anzahl Werte
Sind die Aufgaben zentral oder dezentral organisiert?	zentral	29	2	0.	31
Wenn dezentral, welche Organisationseinheiten sind betroffen?	entfällt				

Individuelle Ausführungen zum Kreis Borken

./.

→ Förderung von Kindern in Tageseinrichtungen und in Kindertagespflege Aufgabenblock 96

Aufgabe

- Kindertageseinrichtungen
- Kindertagespflege

Aufgabenbeschreibung

Insbesondere

- Träger von Kindertageseinrichtungen fachlich beraten und betreuen,
- Kindergartenbedarfsplanung aufstellen und fortschreiben (Bedarfsermittlung),
- Betriebskostenabrechnung nach dem Gesetz zur frühen Bildung und Förderung von Kindern (Kinderbildungsgesetz - KiBiz),
- Kindpauschalen beantragen (Landeszuweisung),
- Trägerangaben überprüfen,
- Kindpauschalen mit dem Land und den Trägern der Kindertageseinrichtungen abrechnen (§§ 21, 21a, 21b, 21c und 22 KiBiz),
- Elternbeitragspflichtigen zum Kosten-/Elternbeitrag überprüfen und heranziehen,
- Befreiungs- / Ermäßigungstatbestände überprüfen,
- Anträge auf Erlass/Teilerlass von Elternbeiträgen prüfen und bearbeiten,
- Widersprüche und Klagen bearbeiten,
- Satzungsangelegenheiten (Elternbeitragssatzung Kita und Kindertagespflege aufstellen und aktualisieren),
- freiwillige kommunale kreis-/städteregionseigene Zuschüsse zu den Betriebskosten an freie Träger von Kindertageseinrichtungen,
- Förderung von Spielgruppen bewilligen und überprüfen,
- Investitionskosten U-3 (für Kinder unter drei Jahren) Ausbau,
- Zuwendungen und Fördermittel beantragen und bearbeiten,

- Gewinnung, Qualifizierung, Fortbildung, Beratung und Betreuung von Kindertagespflegepersonen (Werbe-/Akquise-Kampagnen organisieren, Qualifizierungs-, Fort- und Weiterbildungen, Eignungsprüfung, Beratung potenzieller Kindertagespflegepersonen ohne Antragstellung),
- Träger/Vereine (soweit die Aufgaben an Dritte übertragen sind) und Kindertagespflegepersonen fachlich beraten und betreuen,
- Zuschüsse an Träger/Vereine für die Aufgabenwahrnehmung im Rahmen der Kindertagespflege bearbeiten und gewähren,
- Vergütungsabrechnung Kindertagespflegepersonen,
- Kreis-/Städteregionseigene Kindertageseinrichtungen verwalten und unterhalten (Personaleinsatz, Unterhaltung der Kitas),
- Zusammenarbeit mit den freien Trägern von Kindertageseinrichtungen (Bedarfe und Angebote abstimmen etc., AG nach § 78 Sozialgesetzbuch Achtes Buch (SGB VIII)),
- Kindertagesbetreuungsplätze vermitteln sowie
- Beurteilungen im Rahmen von Heilpädagogik.

Kreisübergreifende Ausführungen

27 Kreise haben ein Jugendamt.

Fünf Kreise betreiben als kommunale Träger Kindertageseinrichtungen nach KiBiz. Hierunter befindet sich ein Kreis, der kein Jugendamt hat.

Kennzahlenvergleich

Siehe nächste Seite.

Kennzahl/Grunddaten Förderung von Kindern in Kindertageseinrichtungen und Kindertagespflege Aufgabenblock 96

Kennzahl/Grunddaten	Borken	Minimum	Maximum	Mittelwert	1. Quartil	2. Quartil (Median)	3. Quartil	Anzahl Werte
Kennzahl								
Vollzeit-Stellen je 1.000 Einwohner von 0 bis unter 6 Jahren im Zuständigkeitsbereich des Kreisjugendamtes	2,30	0,43	63,56	3,84	0,90	1,29	1,84	27
Vollzeit-Stellen je 1.000 Einwohner von 0 bis unter 6 Jahren im Zuständigkeitsbereich des Kreisjugendamtes <i>nur Kreise mit Personal in kreiseigenen Kindertageseinrichtungen</i>	2,30	1,63	63,56	17,60	2,13	2,61	18,09	4
Vollzeit-Stellen je 1.000 Einwohner von 0 bis unter 6 Jahren im Zuständigkeitsbereich des Kreisjugendamtes <i>nur Kreise ohne Personal in kreiseigenen Kindertageseinrichtungen</i>	./.	0,43	6,70	1,45	0,83	1,00	1,81	23
Grunddaten								
Personal								
Vollzeit-Stellen im Aufgabenblock lt. Personalliste zum 30.06.2014 <i>alle Kreise</i>	21,09	0,00	190,94	14,82	3,92	7,48	12,87	31
Vollzeit-Stellen im Aufgabenblock lt. Personalliste zum 30.06.2014 <i>nur Kreise mit Kreisjugendamt</i>	21,09	2,35	190,94	16,15	6,19	8,04	12,87	27
Vollzeit-Stellen im Aufgabenblock lt. Personalliste zum 30.06.2014 <i>nur Kreise mit Kreisjugendamt ohne Personal in kreiseigenen Kindertageseinrichtungen</i>	./.	2,35	18,26	8,23	5,08	7,44	10,33	23
Vollzeit-Stellen im Aufgabenblock lt. Personalliste zum 30.06.2014 <i>nur Kreise mit Personal in kreiseigenen Kindertageseinrichtungen</i> (ein Kreis ohne Kreisjugendamt hier enthalten)	21,09	12,80	190,94	54,01	21,09	21,85	23,35	5

Kennzahl/Grunddaten	Borken	Minimum	Maximum	Mittelwert	1. Quartil	2. Quartil (Median)	3. Quartil	Anzahl Werte
<i>Drittfinanzierung (Art und Umfang)</i>								
<i>Als Stellenanteil (Vollzeit-Stellen)</i>	./.							
<i>Als Pauschalbetrag (in Euro pro Jahr)</i>	435.000							
<i>Bemerkungen zum Kreis Borken</i>	367.000 Euro (Landschaftsverband Westfalen-Lippe) und 68.000 Euro (Stadt Borken – KiBiz)							
Mengendaten								
Anzahl der Einwohner in der Altersgruppe von 0 bis unter 6 Jahren im Zuständigkeitsbereich des Kreisjugendamtes*	9.171	2.495	12.791	6.698	4.908	6.845	8.145	27
Anzahl der betreuten Kinder in Kindertageseinrichtungen im Zuständigkeitsbereich des Kreisjugendamtes	5.789	1.715	8.308	4.271	3.012	4.546	5.382	27
Anzahl der betreuten Kinder in Kindertagespflege im Zuständigkeitsbereich des Kreisjugendamtes	579	57	670	273	152	234	354	27
Anzahl der Bearbeitungsfälle Elternbeitrags-heranziehung (Kindertageseinrichtungen und Kindertagespflege) im Zuständigkeitsbereich des Kreisjugendamtes	5.155	145	11.176	2.409	390	1.711	3.468	24
Anzahl der betreuten Kinder in kreiseigenen Kindertageseinrichtungen	36	20	1.316	312	36	90	97	5
Arbeitszeitanteile für das pädagogische Personal in kreiseigenen Kindertageseinrichtungen	7,50	2,64	185,34	45,04	7,50	14,70	15,00	5
Arbeitszeitanteile für die Sachbearbeitung in der Elternbeitragsheranziehung	3,40	0,00	7,50	2,10	0,55	1,47	3,18	26

*Aufwandsprägendes Merkmal

Interviewfragen Förderung von Kindern in Kindertageseinrichtungen und Kindertagespflege Aufgabenblock 96

Fragen	Borken	Anzahl „ja“	Anzahl „nein“	Anzahl „entfällt“	Anzahl Werte
Hat der Kreis Aufgaben im Aufgabenblock an Dritte vergeben oder delegiert?	ja	19	8	4	31
Wenn ja, welche Aufgaben?	Vermittlung von Tagespflegepersonen - Tagespflegekindern für Teile des Kreisjugendamtsbezirkes				
Wenn ja, an wen?	freier Träger				
Nimmt der Kreis Aufgaben für Dritte wahr?	nein	3	25	3	31
Wenn ja, welche Aufgaben?	entfällt				
Wenn ja, für wen?	entfällt				
Unterhält der Kreis eigene Kindertageseinrichtungen?	ja	5	23	3	31
Wenn ja, wie viel pädagogisches Personal (Vollzeit-Stellen) wird für die eigenen Kindertageseinrichtungen eingesetzt?	7,50				
Werden im Aufgabenblock Honorarkräfte eingesetzt?	nein	0	27	4	31
Wenn ja, wie viele Verträge bestanden in 2014?	entfällt				
Wird für die Betriebskostenabrechnung mit dem Landesjugendamt das Online-Verfahren KiBiz.web eingesetzt?	ja	27	0	4	31
Wird für die Heranziehung der Elternbeitrags-pflichtigen ein elektronisches Berechnungs- / Veranlagungsverfahren eingesetzt?	ja	21	3	7	31

Interviewfrage Förderung von Kindern in Kindertageseinrichtungen und Kindertagespflege Aufgabenblock 96

Fragen	Borken	Anzahl „ja“	Anzahl „nein“	Anzahl „teilweise“	Anzahl „entfällt“	Anzahl Werte
Wird die Heranziehung der Elternbeitragspflichtigen durch das Kreisjugendamt bearbeitet?	ja	15	4	8	4	31

Individuelle Ausführungen zum Kreis Borken

Der Kreis Borken zählt zu den Kreisen mit eigenen Kindertageseinrichtungen. Der Personaleinsatz ist dadurch höher als bei der Mehrzahl der Kreise.

Lässt man das Personal in der eigenen Kindertageseinrichtung unberücksichtigt, liegt der Personaleinsatz bei 12,90 Vollzeit-Stellen. Die entsprechende Kennzahl liegt bei 1,41 Vollzeit-Stellen je 1.000 Einwohner von 0 bis unter 6 Jahren.

→ Jugendarbeit, Jugendsozialarbeit, Erzieherischer Kinder- und Jugendschutz Aufgabenblock 97

Aufgabe

Handlungsfelder nach dem Kinder- und Jugendförderplan:

- Offene Kinder- und Jugendarbeit (§ 11 Sozialgesetzbuch Achstes Buch (SGB VIII))
- Verbandliche Jugendarbeit (§ 12 SGB VIII)
- Jugendsozialarbeit (§ 13 SGB VIII ohne Einzelfallhilfen § 13 Abs. 3 SGB VIII)
- Erzieherischer Kinder- und Jugendschutz (§ 14 SGB VIII)

Aufgabenbeschreibung

Insbesondere

- Maßnahmen der Jugendarbeit mit Angeboten des Kreises sowie der freien Träger der Jugendhilfe fördern,
- Jugendverbandsarbeit fördern,
- Maßnahmen im Rahmen von Schulsozialarbeit und Jugendberufshilfe,
- Maßnahmen zum Schutz von Kindern und Jugendlichen vor jugendgefährdenden Medien etc.,
- Zuschüsse an die freien Träger bearbeiten und gewähren,
- Verwendungsnachweise prüfen,
- Projekte, Freizeiten, Stadtranderholungen, außerschulische Jugendbildung, Kinder- und Jugenderholung (ohne Familienerholung), Internationale Jugendbegegnungen etc.,
- Sonstige Jugendarbeit,
- Mitarbeiterfortbildung,
- Wirksamkeitsdialog und Qualitätsentwicklung,
- Zusammenarbeit mit den freien Trägern (Bedarfe und Angebote abstimmen etc., AG § 78 SGBVIII) sowie
- kreiseigene Einrichtungen der Jugendarbeit und Jugendsozialarbeit verwalten und unterhalten (Jugendferien-/erholungsstätten, Einrichtungen der Stadtranderholung, öffentli-

chen Spielplätzen, Jugendzentren; Jugendfreizeitheimen, Häuser der offenen Tür, Jugendherbergen etc.).

Kreisübergreifende Ausführungen

27 Kreise haben ein Jugendamt. Acht Kreise betreiben eigene Jugendeinrichtungen mit eigenem Personal.

Kennzahlenvergleich

Siehe nächste Seite.

Kennzahl/Grunddaten Jugendarbeit, Jugendsozialarbeit, Erzieherischer Kinder- und Jugendschutz Aufgabenblock 97

Kennzahl/Grunddaten	Borken	Minimum	Maximum	Mittelwert	1. Quartil	2. Quartil (Median)	3. Quartil	Anzahl Werte
Kennzahl								
Vollzeit-Stellen je 10.000 Einwohner von 6 bis unter 21 Jahren im Zuständigkeitsbereich des Kreisjugendamtes	1,39	0,93	20,59	4,90	1,76	3,01	5,00	27
Vollzeit-Stellen je 10.000 Einwohner von 6 bis unter 21 Jahren im Zuständigkeitsbereich des Kreisjugendamtes <i>nur Kreise, die eigenes Personal in kreiseigenen Jugendeinrichtungen einsetzen</i>	./.	3,01	20,59	9,12	3,55	5,71	13,18	8
Vollzeit-Stellen je 10.000 Einwohner von 6 bis unter 21 Jahren im Zuständigkeitsbereich des Kreisjugendamtes <i>nur Kreise ohne eigenes Personal in kreiseigenen Jugendeinrichtungen</i>	1,39	0,93	9,58	3,12	1,45	2,86	3,39	19
Grunddaten								
Personal								
Vollzeit-Stellen im Aufgabenblock lt. Personalliste zum 30.06.2014 <i>alle Kreise</i>	4,12	2,13	30,74	8,28	4,62	6,37	9,50	31
Vollzeit-Stellen im Aufgabenblock lt. Personalliste zum 30.06.2014 <i>nur Kreise mit Kreisjugendamt</i>	4,12	2,13	30,74	8,37	4,20	6,87	9,50	27
Vollzeit-Stellen im Aufgabenblock lt. Personalliste zum 30.06.2014 <i>nur Kreise, die eigenes Personal in kreiseigenen Jugendeinrichtungen einsetzen</i>	./.	5,45	30,74	13,54	7,42	8,66	18,91	8
Vollzeit-Stellen im Aufgabenblock lt. Personalliste zum 30.06.2014 <i>nur Kreise ohne eigenes Personal in kreiseigenen Jugendeinrichtungen</i> (ein Kreis ohne Kreisjugendamt hier enthalten)	4,12	2,13	12,90	6,16	3,96	5,63	7,73	20
<i>Drittfinanzierung (Art und Umfang)</i>								

Kennzahl/Grunddaten	Borken	Minimum	Maximum	Mittelwert	1. Quartil	2. Quartil (Median)	3. Quartil	Anzahl Werte
Als Stellenanteil (Vollzeit-Stellen)	./.							
Als Pauschalbetrag (in Euro pro Jahr)	12.300							
Bemerkungen zum Kreis Borken	Schulabsentismus							
Mengendaten								
Anzahl der Einwohner in der Altersgruppe von 6 bis unter 21 Jahren im Zuständigkeitsbereich des Kreisjugendamtes*	29.656	8.430	42.367	21.672	15.887	22.964	26.164	27
Anzahl der kreiseigenen Jugendeinrichtungen und sonstigen Einrichtungen	entfällt	1	6	2	2	2	3	9
Arbeitszeitanteile für Mitarbeiter in kreiseigenen Jugendeinrichtungen	entfällt	0,55	15,46	5,04	1,04	1,66	10,17	9

*Aufwandsprägendes Merkmal

Interviewfragen Jugendarbeit, Jugendsozialarbeit, Erzieherischer Kinder- und Jugendschutz Aufgabenblock 97

Fragen	Borken	Anzahl „ja“	Anzahl „nein“	Anzahl „entfällt“	Anzahl Werte
Hat der Kreis Aufgaben im Aufgabenblock an Dritte vergeben oder delegiert?	nein	10	18	3	31
Wenn ja, welche Aufgaben?	entfällt				
Wenn ja, an wen?	entfällt				
Nimmt der Kreis Aufgaben für Dritte wahr?	nein	1	27	3	31
Wenn ja, welche Aufgaben?	entfällt				
Wenn ja, für wen?	entfällt				
Betreibt der Kreis kommunale Jugendeinrichtungen mit eigenem Personal?	nein	8	20	3	31

Fragen	Borken	Anzahl „ja“	Anzahl „nein“	Anzahl „entfällt“	Anzahl Werte
Wenn ja, wie viele Vollzeit-Stellen für hauptamtliches Personal entfallen auf die Jugendeinrichtungen?	entfällt				
Wenn ja, werden für die Aufgaben im Aufgabenblock Honorarkräfte eingesetzt?	entfällt	3	8	20	31
Wenn ja, wie viele Honorarverträge haben im Kalenderjahr bestanden?	entfällt				
Wenn ja, unterhält der Kreis mobile Angebote der Jugendarbeit, z.B. einen Jugendbus etc.?	entfällt				
Wenn ja, um welche Angebote handelt es sich?	entfällt				

Individuelle Ausführungen zum Kreis Borken

./.

→ Allgemeine Aufgaben im Bereich Jugend Aufgabenblock 98

Aufgabe

- Jugendhilfeplanung
- Controlling und Statistik
- Haushalt
- Ausschuss- und Kreistagsangelegenheiten

Aufgabenbeschreibung

Insbesondere

- Jugendhilfeplanung wie Kinder- und Jugendförderplanes einschl. Freizeitstätten-Bedarfsplan, Spielplatzbedarfsplan planen, erstellen und aktualisieren sowie bei Schulentwicklungsplanung, Stadtentwicklungsplanung (z.B. Stellungnahmen zu Bauvorhaben) etc. mitwirken
- Planungen und Maßnahmen evaluieren,
- Finanzcontrolling (einschl. Zuschusscontrolling) und Berichtswesen,
- statistische Aufgaben,
- Haushaltsangelegenheiten,
- Vorlagen für den Jugendhilfeausschuss sowie damit verbundene Ausschuss- und Kreistags-/Städteregionsratsangelegenheiten erstellen,
- Anerkennung freier Träger sowie
- Beschwerde- und Klagemanagement.

Kreisübergreifende Ausführungen

27 Kreise/StädteRegion haben ein Jugendamt und erledigen die Aufgaben vollständig selbst. Die Aufgaben sind durch konzeptionelle Leistungen geprägt.

Kennzahlenvergleich

Siehe nächste Seite.

Kennzahl/Grunddaten Allgemeine Aufgaben im Bereich Jugend Aufgabenblock 98

Kennzahl/Grunddaten	Borken	Minimum	Maximum	Mittelwert	1. Quartil	2. Quartil (Median)	3. Quartil	Anzahl Werte
Kennzahl								
Vollzeit-Stellen je 10.000 Einwohner bis unter 21 Jahre im Zuständigkeitsbereich des Kreisjugendamtes	1,00	0,09	7,09	1,01	0,41	0,74	1,00	26
Grunddaten								
Personal								
Vollzeit-Stellen im Aufgabenblock lt. Personalliste zum 30.06.2014 alle Kreise	3,88	0,00	7,79	1,90	0,73	1,69	2,47	31
Vollzeit-Stellen im Aufgabenblock lt. Personalliste zum 30.06.2014 nur Kreise mit Kreisjugendamt	3,88	0,00	7,79	2,18	1,15	1,86	2,72	27
Vollzeit-Stellen im Aufgabenblock lt. Personalliste zum 30.06.2014 nur Kreise mit eigenem Personal	3,88	0,25	7,79	2,27	1,18	2,00	2,84	26
<i>Drittfinanzierung (Art und Umfang)</i>								
<i>Als Stellenanteil (Vollzeit-Stellen)</i>	./.							
<i>Als Pauschalbetrag (in Euro pro Jahr)</i>	39.621							
<i>Bemerkungen zum Kreis Borken</i>	<i>Bundesförderung: Netzwerkarbeit frühe Hilfen</i>							
Mengendaten								
Anzahl der Einwohner bis unter 21 Jahren im Zuständigkeitsbereich des Kreisjugendamtes*	38.827	10.978	55.158	28.370	20.763	29.759	34.318	27
Arbeitszeitanteile für die Aufgabe Jugendhilfeplanung	1,00	0,15	3,15	0,93	0,60	0,85	1,09	24
Arbeitszeitanteile für die Aufgabe Controlling und Statistik	0,35	0,05	1,10	0,49	0,25	0,50	0,60	21

*Aufwandsprägendes Merkmal

Interviewfragen Allgemeine Aufgaben Bereich Jugend Aufgabenblock 98

Fragen	Borken	Anzahl „ja“	Anzahl „nein“	Anzahl „entfällt“	Anzahl Werte
Sind die jugendhilfeplanerischen Aufgaben im Kreisjugendamt organisatorisch zusammengeführt?	ja	21	6	4	31
Ist für die Aufgabe Jugendhilfeplanung ein fester Vollzeit-Stellenanteil ausgewiesen?	ja	24	3	4	31
Wenn ja, welcher Vollzeit-Stellenanteil entfällt auf die jugendplanerischen Aufgaben?	1,00				
Sind die Aufgaben des Finanzcontrollings im Kreisjugendamt organisatorisch zusammengeführt?	ja	21	6	4	31
Ist für die Aufgabe Finanzcontrolling und Statistik ein fester Vollzeit-Stellenanteil ausgewiesen?	ja	14	12	4	30
Wenn ja, welcher Vollzeit-Stellenanteil entfällt auf die Controlling- und Statistikaufgaben?	0,35				

Individuelle Ausführungen zum Kreis Borken

./.

→ Hilfe innerhalb und außerhalb der Familie einschließlich § 35a SGB VIII Aufgabenblock 99

Aufgabe

- Förderung der Erziehung in der Familie
- Hilfe zur Erziehung
- Eingliederungshilfen für seelisch behinderte Kinder und Jugendliche und Hilfen für junge Volljährige in ambulanter und stationärer Form
- vorläufige Maßnahmen zum Schutz von Kindern und Jugendlichen
- Widerspruchs- und Klagesachbearbeitung
- Leistungs- und Entgeltverhandlungen
- Pflegerlaubnis

Aufgabenbeschreibung

Insbesondere

- sozialpädagogische Beratungs- und Unterstützungsaufgaben als Aufgaben des Allgemeinen Sozialen Dienstes (ASD) und Pflegekinderdienstes (PKD) - Hilfeentscheidung und Fallsteuerung,
- Familienförderung nach den §§ 16 bis 21 Sozialgesetzbuch Achtes Buch (SGB VIII),
- Eltern und Personensorgeberechtigten gem. §§ 17, 18 SGB VIII beraten und unterstützen,
- alleinerziehende Mütter/Väter mit Kindern unter 6 Jahren gem. § 19 SGB VIII beraten und unterstützen,
- Betreuung und Versorgung in Notsituationen gem. § 20 SGB VIII,
- Unterstützung zur Erfüllung der Schulpflicht gem. § 21 SGB VIII;
- Hilfen zur Erziehung (§§ 27 bis 35, 35a, 41 SGB VIII) mit Maßnahmen der Erziehungsberatung, Sozialen Gruppenarbeit, Erziehungsbeistand/Betreuungshelfer, Sozialpädagogische Familienhilfe, Erziehung in einer Tagesgruppe, Vollzeit-/Familienpflege, Heimerziehung/sonstige betreute Wohnform, intensive sozialpädagogische Einzelbetreuung, Eingliederungshilfe für seelisch behinderte Kinder und Jugendliche und Hilfen für junge Volljährige,

- Gewinnung, Qualifizierung, Fortbildung, Beratung und Betreuung von Pflegeeltern, Öffentlichkeitsarbeit, Beratung potenzieller Pflegeeltern ohne Antragstellung,
- Kinder in Pflegefamilien vermitteln,
- Beendigung von Pflegeverhältnissen,
- Trägerakquise,
- Qualitätsentwicklung, Qualitätssicherung und Evaluation von Hilfeplanverfahren, Verfahrensstandards Kinderschutz etc.,
- Bearbeitung von Meldungen zu Kindeswohlgefährdungen - § 8a SGB VIII,
- Inobhutnahme, vorübergehende Herausnahme des Kindes/Jugendlichen aus der Familie - § 42 SGB VIII,
- Mitwirkung in Verfahren vor Familiengerichten inkl. Beratungstätigkeit - § 50 SGB VIII,
- Wirtschaftliche Jugendhilfe: örtliche Zuständigkeit prüfen und Kostenerstattungsfragen zwischen dem zuständigen und dem leistenden Träger der Jugendhilfe klären,
- Hilfen zur Erziehung bewilligen, laufend bearbeiten und beenden,
- Hilfen zur Erziehung mit Heimen, Pflegefamilien und ambulanten Leistungsanbietern zahlbar machen und abrechnen,
- Heranziehung zu Kostenbeiträgen,
- Zuschüsse an freie Träger für Erziehungsberatungsstellen;
- Widerspruchsbearbeitung,
- Klageverfahren,
- Leistungs- und Entgeltvereinbarungen mit stationären und teilstationären Einrichtungen, die Leistungen für Betreuung und Unterkunft nach § 78a SGB VIII erbringen/abschließen,
- Leistungs- und Entgeltvereinbarungen für ambulante Leistungen mit Anbietern ambulanter Leistungen abschließen,
- Anträge zur Kindertagespflege und Familien-/Vollzeitpflege nach §§ 43 und 44 SGB VIII bearbeiten und Erlaubnisse erteilen,
- Beteiligung an der Erlaubnis für den Betrieb einer Einrichtung und sonstigen betreuten Wohnform - gemeinsame Prüfung mit dem Landesjugendamt §§ 45 bis 48a SGB VIII,
- Zusammenarbeit mit den freien Trägern, Bedarfe und Angebote abstimmen (z.B. Erziehungsberatung) etc., Qualitätsdialoge, AG § 78 SGB VIII sowie
- Kreiseigene/Städteregionseigene Einrichtungen der Familienförderung verwalten und unterhalten, Mutter/Kind Einrichtung, Hilfe zur Erziehung und Erziehungsberatungsstellen.

Kreisübergreifende Ausführungen

27 Kreise haben ein Jugendamt. Hiervon erledigen sieben Aufgaben für Dritte, und zwar überwiegend die Erziehungsberatung für kreisangehörige Städte mit eigenem Jugendamt. Diese Aufgabe erledigt auch ein Kreis ohne Jugendamt für seine kreisangehörigen Städte.

Kennzahlenvergleich

Siehe nächste Seite.

Kennzahl/Grunddaten Hilfen innerhalb und außerhalb der Familie einschließlich § 35a SGB VIII Aufgabenblock 99

Kennzahl/Grunddaten	Borken	Minimum	Maximum	Mittelwert	1. Quartil	2. Quartil (Median)	3. Quartil	Anzahl Werte
Kennzahl								
Vollzeit-Stellen je 10.000 Einwohner bis unter 21 Jahren im Zuständigkeitsbereich des Kreisjugendamtes ¹	9,52	6,87	26,49	13,50	9,50	12,58	16,29	27
Grunddaten								
Personal								
Vollzeit-Stellen im Aufgabenblock lt. Personalliste zum 30.06.2014 alle Kreise	36,96	0,00	79,79	31,87	20,82	32,58	41,86	31
Vollzeit-Stellen im Aufgabenblock lt. Personalliste zum 30.06.2014 nur Kreise mit Kreisjugendamt	36,96	15,06	79,79	35,77	25,18	34,32	42,66	27
Vollzeit-Stellen im Aufgabenblock lt. Personalliste zum 30.06.2014 nur Kreise mit eigenem Personal	36,96	15,06	79,79	35,28	21,99	33,55	42,36	28
Mengendaten								
Anzahl der Einwohner bis unter 21 Jahren im Zuständigkeitsbereich des Kreisjugendamtes*	38.827	10.978	55.158	28.370	20.763	29.759	34.318	27
Anzahl der Hilfeplanverfahren nach § 36 SGB VIII im Jahresdurchschnitt	713	112	1.460	677	380	706	869	25

¹ Nur 27 (nicht 28) Werte, da der Kreis, der die Aufgabe ohne eigenes Kreisjugendamt für seine kreisangehörigen Städte erledigt, keinen „Zuständigkeitsbereich des Kreisjugendamtes“ hat und somit nicht enthalten ist.

*Aufwandsprägendes Merkmal

Interviewfragen Hilfe innerhalb und außerhalb der Familie einschließlich § 35a SGB VIII Aufgabenblock 99

Fragen	Borken	Anzahl „ja“	Anzahl „nein“	Anzahl „entfällt“	Anzahl Werte
Hat der Kreis Aufgaben im Aufgabenblock an Dritte vergeben oder delegiert?	ja	23	5	3	31
Wenn ja, welche Aufgaben?	ambulante und stationäre Leistungserbringung, Erziehungsberatungsstellen, Frühe Hilfen etc.				
Wenn ja, an wen?	freie Träger				
Ist im Kreisjugendamt ein eigener ASD eingerichtet?	ja	27	0	4	31
Wenn ja, wie viele Vollzeit-Stellen entfallen auf den ASD?	22,95				
Sind ASD-Spezialdienste eingerichtet?	ja	26	1	4	31
Wenn ja, welche Spezialdienste sind eingerichtet?	Eingliederungshilfe und Pflegekinderdienst				
Wenn ja, wie viele Vollzeit-Stellen entfallen auf die Spezialdienste?	7,35				
Sind die Vollzeit-Stellen der Spezialdienste in den Vollzeit-Stellen für den ASD enthalten?	nein	13	13	5	31
Ist im Kreisjugendamt ein Sachgebiet für die Wirtschaftliche Jugendhilfe eingerichtet?	ja	25	2	4	31
Wenn ja, wie viele Vollzeit-Stellen umfasst die Wirtschaftliche Jugendhilfe?	7,35				

Individuelle Ausführungen zum Kreis Borken

./.

→ Jugendgerichtshilfe, Beistandschaften, Amtsvormundschaften, Adoptionen Aufgabenblock 100

Aufgabe

- Jugendgerichtshilfe
- Beistandschaften
- Amtsvormundschaften/-pflegschaften
- Adoptionen

Aufgabenbeschreibung

- Aufgaben der Jugendgerichtshilfe nach § 52 Sozialgesetzbuch Achstes Buch (SGB VIII), insbesondere:
 - Sichtung, Kenntnisnahme und Bearbeitung von Diversionsakten,
 - Kenntnisnahme von Polizeiberichten,
 - Teilnahme/Stellungnahme in Verfahren vor Jugendschöffen- und Landgericht,
 - Kontakte zum Verurteilten während des Vollzugs der Haftstrafe oder U-Haft,
 - Beteiligung an Auflagenüberwachung und Wiedereingliederung sowie
 - Beteiligung an Verfahren gemäß Gesetz über Ordnungswidrigkeiten (OWiG).
- Beratung, Übernahme und Führung von Beistandschaften (§§ 18 Abs. 1 und 4, 55 bis 60 SGB VIII), insbesondere:
 - Angebot der Beistandschaft an alle unverheirateten Mütter minderjähriger Kinder unverzüglich nach der Geburt (§ 52a SGB VIII);
 - Beistand als Urkundsperson nach § 59 Abs. 3 SGB VIII, soweit keine Interessenkollision mit seiner Aufgabe als Beistand besteht,
 - Aufgaben als Ergänzungspfleger nach §§ 1909 ff. Bürgerliches Gesetzbuch (BGB),
 - die Führung des Sorgeregisters nach § 58a SGB VIII sowie
 - die Bescheinigung über die Nichtabgabe von Sorgeerklärungen.
- Übernahme und Führung von Amtsvormundschaften (§§ 55 bis 60 SGB VIII), insbesondere:

- Beratungs- und Unterstützungsaufgaben nach §§ 18, 52a, 53 SGB VIII,
- Suchen, überprüfen und Übergabe an qualifizierte Berufsvormünder,
- Mitwirkung bei vormundschaftsgerichtlichen Entscheidungen,
- Urkundstätigkeit nach § 59 SGB VIII -Vaterschafts- bzw. Mutterschaftsanerkennungen sowie
- Unterhaltsanerkennung etc. §§ 1594 ff., §§ 1601 ff., §§ 1793 ff. BGB.
- Adoptionsvermittlungsstelle, insbesondere:
 - Überprüfung und Beratung von Adoptiveltern-Bewerbern,
 - Beratung und Begleitung von Kindes- und Adoptiveltern,
 - Schulung,
 - Stellungnahmen für das Gericht sowie
 - Beratung und Belehrung in Verfahren zur Annahme als Kind - § 51 SGB VIII, § 1747 BGB.

Kreisübergreifende Ausführungen

27 Kreise haben ein Jugendamt eingerichtet. 15 Kreise übernehmen Aufgaben für Dritte. Das sind fast ausschließlich gemeinsame Adoptionsvermittlungsstellen für kreisangehörige Städte mit eigenem Jugendamt. Ein Kreis ohne Jugendamt verfügt über eine eigene Adoptionsvermittlungsstelle.

Kennzahlenvergleich

Siehe nächste Seite.

Kennzahl/Grunddaten Jugendgerichtshilfe, Beistandschaften, Amtsvormundschaften, Adoptionen Aufgabenblock 100

Kennzahl/Grunddaten	Borken	Minimum	Maximum	Mittelwert	1. Quartil	2. Quartil (Median)	3. Quartil	Anzahl Werte
Kennzahl								
Die GPA NRW hat keine Kennzahl gebildet. Wir konnten kein aufwandsprägendes Merkmal für den Aufgabenblock ermitteln.								
Grunddaten								
Personal								
Vollzeit-Stellen im Aufgabenblock lt. Personalliste zum 30.06.2014 alle Kreise	15,07	0,00	17,97	10,00	6,49	10,84	14,07	31
Vollzeit-Stellen im Aufgabenblock lt. Personalliste zum 30.06.2014 nur Kreise mit eigenem Personal und Kreisjugendamt	15,07	3,97	17,97	11,40	8,97	11,50	14,49	27
Vollzeit-Stellen im Aufgabenblock lt. Personalliste zum 30.06.2014 nur Kreise mit eigenem Personal	15,07	2,24	17,97	11,07	8,46	11,39	14,41	28
Vollzeit-Stellen im Aufgabenblock lt. Personalliste zum 30.06.2014 nur Kreise mit Aufgabenerledigung für Dritte	15,07	2,24	17,46	10,82	8,08	11,29	14,23	15
Vollzeit-Stellen im Aufgabenblock lt. Personalliste zum 30.06.2014 nur Kreise ohne Aufgabenerledigung für Dritte	./.	5,22	17,97	11,36	9,09	11,50	14,33	13
<i>Drittfinanzierung (Art und Umfang)</i>								
<i>Als Stellenanteil (Vollzeit-Stellen)</i>	./.							
<i>Als Pauschalbetrag (in Euro pro Jahr)</i>	47.517							
<i>Bemerkungen zum Kreis Borken</i>	<i>Verwaltungskostenerstattung für die Aufgabenwahrnehmung für Dritte (Adoptionsvermittlung und Vormundschaften)</i>							
Mengendaten								
Anzahl der Diversionsverfahren*	86	0	548	240	125	258	351	25
Anzahl der Beistandschaften	980	320	2.190	1.041	821	1.016	1.241	27

Kennzahl/Grunddaten	Borken	Minimum	Maximum	Mittelwert	1. Quartil	2. Quartil (Median)	3. Quartil	Anzahl Werte
Anzahl der Amtsvormundschaften/Amtspflegschaften	294	27	294	145	87	148	175	27
Anzahl der durchgeführten Adoptionen	12	2	74	22	11	15	23	26
Anzahl der Adoptionsvermittlungen*	12	1	37	12	5	10	17	26

*Hinweise: Zwei Kreise haben zur Anzahl der Diversionsverfahren keine Angaben gemacht. In 26 Kreisen ist eine Adoptionsvermittlungsstelle eingerichtet. Ein Kreis ohne Kreisjugendamt betreibt eine Adoptionsvermittlungsstelle.

Interviewfragen Jugendgerichtshilfe, Beistandschaften, Amtsvormundschaften, Adoptionen Aufgabenblock 100

Fragen	Borken	Anzahl „ja“	Anzahl „nein“	Anzahl „entfällt“	Anzahl Werte
Hat der Kreis Aufgaben im Aufgabenblock an Dritte vergeben oder delegiert?	nein	12	16	3	31
Wenn ja, welche Aufgaben?	entfällt				
Wenn ja, an wen?	entfällt				
Nimmt der Kreis Aufgaben für Dritte wahr?	ja	15	13	3	31
Wenn ja, welche Aufgaben?	Vormundschaften, Teilaufgaben zur Adoptionsvermittlung (Gemeinsame Adoptionsvermittlungsstelle)				
Wenn ja, für wen?	Stadt Borken (Vormundschaften), Jugendämter Borken, Ahaus und Gronau (Gemeinsame Adoptionsvermittlungsstelle)				
Ist die Aufgabe Jugendgerichtshilfe in einem eigenständigen Sachgebiet organisiert?	nein	16	11	4	31
Ist die Aufgabe Beistandschaft in einem eigenständigen Sachgebiet organisiert?	ja	21	6	4	31

Fragen	Borken	Anzahl „ja“	Anzahl „nein“	Anzahl „entfällt“	Anzahl Werte
Ist die Aufgabe Amtsvormundschaft/Amtspflegschaft in einem eigenständigen Sachgebiet organisiert?	ja	19	8	4	31
Besteht für die Aufgabe Adoptionsvermittlung ein eigenständiges Sachgebiet?	nein	12	14	5	31

Individuelle Ausführungen zum Kreis Borken

./.

→ Bundeselterngeld, Betreuungsgeld Aufgabenblock 101

Aufgabe

- Bundeselterngeld
- Betreuungsgeld

Aufgabenbeschreibung

Insbesondere

- beratende Tätigkeiten,
- Anträge auf Elterngeld bearbeiten,
- Erstattungsansprüche bearbeiten,
- Widersprüche bearbeiten,
- Ersatzansprüche und Rückforderungen bearbeiten sowie
- Anträge auf Betreuungsgeld bearbeiten.

Kreisübergreifende Ausführungen

./.

Kennzahlenvergleich

Siehe nächste Seite.

Kennzahl/Grunddaten Bundeselterngeld, Betreuungsgeld Aufgabenblock 101

Kennzahl/Grunddaten	Borken	Minimum	Maximum	Mittelwert	1. Quartil	2. Quartil (Median)	3. Quartil	Anzahl Werte
Kennzahl								
Vollzeit-Stellen je 1.000 Anträge auf Elterngeld und Betreuungsgeld	0,81	0,51	1,52	0,94	0,83	0,95	1,03	31
Grunddaten								
Personal								
Vollzeit-Stellen im Aufgabenblock lt. Personalliste zum 30.06.2014	3,20	0,69	9,93	4,11	2,68	3,46	5,15	31
Weitere Vollzeit-Stellen (siehe Interviewfrage unten)	2,00							
Vollzeit-Stellen insgesamt	5,20	2,07	9,93	5,15	3,74	4,81	6,24	31
<i>Drittfinanzierung (Art und Umfang)</i>								
Als Stellenanteil (Vollzeit-Stellen)	2,65							
Als Pauschalbetrag (in Euro pro Jahr)	./.							
Bemerkungen zum Kreis Borken	<i>Belastungsausgleich nach § 23 des Gesetzes zur Eingliederung der Versorgungsämter in die allgemeine Verwaltung des Landes NRW</i>							
Mengendaten								
Anzahl der Anträge auf Elterngeld*	4.218	1.454	6.842	3.737	2.801	3.556	4.389	31
Anzahl der Anträge auf Betreuungsgeld*	2.193	826	3.176	1.821	1.468	1.729	2.154	31
Anzahl der Bewilligungen Elterngeld und Betreuungsgeld	6.352	2.233	10.637	5.431	4.136	5.254	6.369	31

*Teilmenge aufwandsprägendes Merkmal

Interviewfragen Bundeseltern geld, Betreuungsgeld Aufgabenblock 101

Fragen	Borken	Anzahl „ja“	Anzahl „nein“	Anzahl Werte
Hat der Kreis Aufgaben im Aufgabenblock an Dritte vergeben oder delegiert?	nein	1	30	31
Wenn ja, welche Aufgaben?	entfällt			
Wenn ja, an wen?	entfällt			
Nimmt der Kreis Aufgaben für Dritte wahr?	nein	3	28	31
Wenn ja, welche Aufgaben?	entfällt			
Wenn ja, für wen?	entfällt			
Werden Aufgaben aus dem Aufgabenblock von Personal erledigt, das ggf. nur zum Kreis abgeordnet und nicht in der Personalliste enthalten ist?	ja	19	12	31
Wenn ja, mit welchem Vollzeit-Stellenanteil? (Wert wird auch in der Tabelle Kennzahl/Grunddaten dargestellt und zur Kennzahlenbildung herangezogen.)	2,00			
Wird die Aufgabe zentral im Aufgabenblock bearbeitet?	ja	30	1	31

Individuelle Ausführungen zum Kreis Borken

./.

→ Gesundheitsförderung, -planung und -koordination Aufgabenblock 102

Aufgabe

- Gesundheitsförderung, -planung und -koordination
- Controlling und Statistik
- Medizinalaufsicht
- Amtsapotheker

Aufgabenbeschreibung

Insbesondere

- Zusammenarbeit mit Akteuren des Gesundheitswesens,
- Übernehmen und Abrechnen von Investitionskosten sowie Zuwendungen und Fördermitteln,
- Medizinalaufsicht einschließlich Führen der Kartei über die Meldung der selbstständig Tätigen in einem Beruf des Gesundheitswesens,
- Amtsapotheker, inkl. Überprüfen frei verkäuflicher Arzneimittel,
- Schwangeren- und Mütterberatung,
- AIDS-Beratungen,
- Sexualberatungen,
- Tumorberatungen,
- sonstige Beratungen,
- empfohlene Impfungen durchführen,
- reisemedizinische Impfberatung,
- Kontakt- und Informationsstelle z. B. für Selbsthilfegruppen zur Suchtberatung,
- Planung, Durchführung und Leitung medizinischer Bekämpfungsmaßnahmen sowie des Managements von Großschadensereignissen,
- Bereitschaftsplan und Reaktionsplan und Übungen, (Krisenmanagement),

- Aufgaben der Gesundheitsförderung und -erziehung erledigen,
- Veranstaltungen durchführen, Öffentlichkeitsarbeit,
- Prüfungswesen für nichtärztliche Heilberufe,
- Haushalt sowie
- Controlling und Berichtswesen.

Kreisübergreifende Ausführungen

25 Kreise/StädteRegion haben Aufgaben vergeben oder delegiert. Hierbei handelt es sich überwiegend um Beratungsleistungen wie Aids-/HIV-Beratung. Für die Aufgabe des Amtsapothekers bestehen bereits zahlreiche interkommunale Zusammenarbeiten.

Kennzahlenvergleich

Siehe nächste Seite.

Kennzahl/Grunddaten Gesundheitsförderung, -planung und -koordination Aufgabenblock 102

Kennzahl/Grunddaten	Borken	Minimum	Maximum	Mittelwert	1. Quartil	2. Quartil (Median)	3. Quartil	Anzahl Werte
Kennzahl								
Vollzeit-Stellen je 100.000 Einwohner	2,34	0,74	5,46	2,67	2,22	2,52	3,05	31
Grunddaten								
Personal								
Vollzeit-Stellen im Aufgabenblock lt. Personalliste zum 30.06.2014	8,54	2,25	33,50	9,32	6,37	8,08	10,26	31
Weitere Vollzeit-Stellen (siehe Interviewfrage unten)	entfällt							
Vollzeit-Stellen insgesamt	8,54	2,25	33,50	9,33	6,37	8,08	10,26	31
Mengendaten								
Einwohner des Kreises*	365.191	134.759	613.092	339.331	266.090	304.963	425.474	31

*Aufwandsprägendes Merkmal

Interviewfragen Gesundheitsförderung, -planung und -koordination Aufgabenblock 102

Fragen	Borken	Anzahl „ja“	Anzahl „nein“	Anzahl Werte
Hat der Kreis Aufgaben im Aufgabenblock an Dritte vergeben oder delegiert?	nein	25	6	31
Wenn ja, welche Aufgaben?	entfällt			
Wenn ja, an wen?	entfällt			
Nimmt der Kreis Aufgaben für Dritte wahr?	nein	10	21	31
Wenn ja, welche Aufgaben?	entfällt			

Fragen	Borken	Anzahl „ja“	Anzahl „nein“	Anzahl Werte
Wenn ja, für wen?	entfällt			
Werden Aufgaben aus dem Aufgabenblock von Personal erledigt, das ggf. nur zum Kreis abgeordnet und nicht in der Personalliste enthalten ist?	nein	1	30	31
Wenn ja, mit welchem Vollzeit-Stellenanteil? (Wert wird auch in der Tabelle Kennzahl/Grunddaten dargestellt und zur Kennzahlenbildung herangezogen.)	entfällt			

Interviewfragen Gesundheitsförderung, -planung und -koordination Aufgabenblock 102

Fragen	Borken	Anzahl „zentral“	Anzahl „dezentral“	Anzahl Werte
Werden die Beratungsleistungen zentral im "Gesundheitsamt" oder dezentral in der Verwaltung organisiert?	dezentral	29	2	31
Wenn dezentral, wo sind die Aufgaben organisatorisch angesiedelt?	entfällt			

Individuelle Ausführungen zum Kreis Borken

Die Beratungsleistungen dieses Aufgabenblocks werden im Kreis Borken in der Hauptstelle sowie drei Nebenstellen angeboten.

→ Kinder- und Jugendärztliche Dienste Aufgabenblock 103

Aufgabe

- Kinder- und Jugendärztlicher Dienst (KJÄD)
- Kinder- und Jugendzahnärztlicher Dienst (KJZÄD)

Aufgabenbeschreibung

Zu den Aufgaben des Kinder- und Jugend (zahn-) ärztlichen Dienstes zählen insbesondere:

- Jugendärztliche Beratungen und sonstige jugendärztliche Tätigkeiten,
- Einschulungs-Untersuchungen und Schulentlass-Untersuchungen durchführen,
- Schulärztliche Begutachtungen,
- ärztliche Reihenuntersuchungen in Schulen, Förderschulen und Kindertageseinrichtungen durchführen,
- Impfungen in Schulen, Förderschulen und Kindertageseinrichtungen durchführen,
- zahnärztliche Reihenuntersuchungen in Schulen, Förderschulen und Kindertagesstätten durchführen,
- Prophylaxe-Veranstaltungen durchführen sowie
- (kinder- und jugend-zahn-) ärztliche Untersuchungen durchführen und Gutachten erstellen.

Kreisübergreifende Ausführungen

Sieben Kreise/StädteRegion vergeben Aufgaben an Dritte, überwiegend Spezialuntersuchungen.

Kennzahlenvergleich

Siehe nächste Seite.

Kennzahl/Grunddaten Kinder- und Jugendärztliche Dienste Aufgabenblock 103

Kennzahl/Grunddaten	Borken	Minimum	Maximum	Mittelwert	1. Quartil	2. Quartil (Median)	3. Quartil	Anzahl Werte
Kennzahl								
Vollzeit-Stellen je 10.000 Einwohner von 0 bis unter 18 Jahren	2,00	1,06	6,16	2,46	1,97	2,22	2,75	31
Grunddaten								
Personal								
Vollzeit-Stellen im Aufgabenblock lt. Personalliste zum 30.06.2014	13,40	5,51	29,97	13,99	8,45	11,50	20,35	31
Weitere Vollzeit-Stellen (siehe Interviewfrage unten)	0,50							
Vollzeit-Stellen insgesamt	13,90	5,51	29,97	14,01	8,45	11,50	20,45	31
davon Vollzeit-Stellen Kinder- und Jugendärztlicher Dienst	11,58	3,90	18,09	9,51	6,87	8,64	11,90	31
davon Vollzeit-Stellen Kinder- und Jugendzahnärztlicher Dienst	2,32	1,07	11,95	3,74	1,74	2,35	5,20	31
<i>Drittfinanzierung (Art und Umfang)</i>								
Als Stellenanteil (Vollzeit-Stellen)	./.							
Als Pauschalbetrag (in Euro pro Jahr)	100.000							
Bemerkungen zum Kreis Borken	Drittfinanzierung durch kreisangehörige Kommunen für zahnärztliche Reihenuntersuchungen							
Mengendaten								
Anzahl der Untersuchungen gesamt (Kinder- und Jugendärztlicher Dienst, Kinder- und Jugendzahnärztlicher Dienst)	34.467	2.785	36.731	20.043	12.479	18.510	30.402	30
Anzahl der Schuleingangsuntersuchungen	3.917	1.315	5.749	3.159	2.415	2.825	3.910	31

Kennzahl/Grunddaten	Borken	Minimum	Maximum	Mittelwert	1. Quartil	2. Quartil (Median)	3. Quartil	Anzahl Werte
Anzahl der zahnärztlichen Untersuchungen	29.335	2.350	50.756	17.561	10.177	16.898	23.960	31
Anzahl der Einwohner unter 18 Jahren*	69.509	23.764	103.880	57.699	44.274	51.939	70.529	31
Anzahl der Einwohner von 3 bis unter 11 Jahren	28.729	9.630	43.680	23.872	18.143	21.569	29.194	31

*Aufwandsprägendes Merkmal

Interviewfragen Kinder- und Jugendärztliche Dienste Aufgabenblock 103

Fragen	Borken	Anzahl „ja“	Anzahl „nein“	Anzahl „entfällt“	Anzahl Werte
Hat der Kreis Aufgaben im Aufgabenblock an Dritte vergeben oder delegiert?	nein	7	24	0	31
Wenn ja, welche Aufgaben?	entfällt				
Wenn ja, an wen?	entfällt				
Nimmt der Kreis Aufgaben für Dritte wahr?	nein	6	25	0	31
Wenn ja, welche Aufgaben?	entfällt				
Wenn ja, für wen?	entfällt				
Werden Aufgaben aus dem Aufgabenblock von Personal erledigt, das ggf. nur zum Kreis abgeordnet und nicht in der Personalliste enthalten ist?	ja	2	29	0	31
Wenn ja, mit welchem Vollzeit-Stellenanteil? (Wert wird auch in der Tabelle Kennzahl/Grunddaten dargestellt und zur Kennzahlenbildung herangezogen.)					0,50

Interviewfrage Kinder- und Jugendärztliche Dienste Aufgabenblock 103

Frage	Borken	Anzahl „zentral“	Anzahl „dezentral“	Anzahl „keine Angabe“	Anzahl Werte
Wie ist der Kinder- und Jugend(zahn)ärztliche Dienst organisiert?	dezentral	23	8	0	31

Interviewfrage Kinder- und Jugendärztliche Dienste Aufgabenblock 103

Frage	Borken	Anzahl „zentral im Gesundheitsamt“	Sonstige Antworten Anzahl „dezentral“	Anzahl „im Gesundheitsamt und den Nebenstellen“	Anzahl Werte
Wie werden die Schuleingangsuntersuchungen durchgeführt?	dezentral	5	19	7	31

Interviewfragen Kinder- und Jugendärztliche Dienste Aufgabenblock 103

Fragen	Borken	Anzahl „PC/Laptop“	Anzahl „manuell“	Anzahl „Auswertung LZG“	Anzahl Werte
Werden die Untersuchungsergebnisse manuell oder per PC/Laptop erfasst?	PC/Laptop	18	13	0	31
Werden die Untersuchungsergebnisse manuell oder per PC/Laptop ausgewertet?	PC/Laptop	28	2	1	31

Interviewfrage Kinder- und Jugendärztliche Dienste Aufgabenblock 103

Frage	Borken	Anzahl „Ärztin/Arzt und Assistentin (SMA etc.)“	Anzahl „Ärztin/Arzt und 2 Assistentinnen (SMA etc.)“	Anzahl „andere Zusammenstellung“	Anzahl Werte
Wie werden die Schuleingangsuntersuchungen personell durchgeführt?	andere Zusammenstellung	24	4	3	31

Individuelle Ausführungen zum Kreis Borken

Die personelle Durchführung der Schuleingangsuntersuchungen weicht im Kreis Borken von der Mehrzahl der anderen Kreise ab: Das SOPESS-Screening wird durch Sozialmedizinische Assistentinnen MA durchgeführt, die hierfür entsprechend geschult werden. Ergeben sich hierbei Auffälligkeiten, werden die Kinder vom Schularzt eingehend begutachtet.

→ Gutachten

Aufgabenblock 104

Aufgabe

Durchführen ärztlicher Untersuchungen und Gutachten

Aufgabenbeschreibung

Insbesondere

- ärztliche Untersuchungen zur Erstellung medizinischer Gutachten durchführen
 - bei Einstellungen in den öffentlichen Dienst,
 - bei Dienstunfällen und bei Beihilfeverfahren sowie
 - für die Ausländerbehörde,
 - das Finanzamt,
 - das Jugendamt und das Sozialamt,
- Überprüfen von Todesbescheinigungen (Leichenschauen),
- Gutachten nach dem Sozialgesetzbuch Zweites Buch (SGB II) für das Jobcenter, die im Öffentlichen Gesundheitsdienst (ÖGD) erstellt werden, sind diesem Aufgabenblock zugeordnet,
 - Gutachten zur Frühförderung sind dem Aufgabenblock 81 „Frühförderung“ zugeordnet,
 - Gutachten nach dem Sozialgesetzbuch Zwölftes Buch (SGB XII) sind den Aufgabenblöcken 85 „ambulante Hilfe zur Pflege“, 86 „stationäre Hilfe zur Pflege“ oder 95 „Fachaufsicht SGB XII und andere Restaufgaben des Sozialamtes“ zugeordnet,
 - Gutachten nach dem Sozialgesetzbuch Neuntes Buch (SGB IX) sind dem Aufgabenblock 80 „Schwerbehindertenangelegenheiten“, zugeordnet.

Kreisübergreifende Ausführungen

14 Kreise/StädteRegion vergeben Aufgaben an Dritte. Das sind meistens Spezialgutachten.

Kennzahlenvergleich

Siehe nächste Seite.

Kennzahl/Grunddaten Gutachten Aufgabenblock 104

Kennzahl/Grunddaten	Borken	Minimum	Maximum	Mittelwert	1. Quartil	2. Quartil (Median)	3. Quartil	Anzahl Werte
Kennzahl								
Vollzeit-Stellen je 1.000 Gutachten insgesamt	2,45	0,55	5,58	2,48	1,28	2,07	3,61	31
Grunddaten								
Personal								
Vollzeit-Stellen im Aufgabenblock lt. Personalliste zum 30.06.2014	8,76	1,45	18,87	8,70	5,85	8,04	10,38	31
Mengendaten								
Anzahl der erstellten medizinischen Gutachten*	3.568	401	11.859	4.850	2.129	4.125	6.917	31
davon Anzahl kleine Gutachten	keine Angabe	8	10.349	2.619	633	1.624	4.479	23
davon Anzahl mittlere Gutachten	keine Angabe	82	8.096	1.745	636	1.150	2.479	23
davon Anzahl große Gutachten	keine Angabe	34	2.698	505	168	235	593	23
Anzahl der SGB II-Gutachten	954	4	3.828	893	339	600	1.139	27
davon Anzahl kleine Gutachten	keine Angabe	0	835	89	0	0	41	19
davon Anzahl mittlere Gutachten	keine Angabe	0	2.563	769	71	404	1.020	19
davon Anzahl große Gutachten	keine Angabe	0	820	170	2	70	246	19

*Aufwandsprägendes Merkmal

Interviewfragen Gutachten Aufgabenblock 104

Fragen	Borken	Anzahl „ja“	Anzahl „nein“	Anzahl „entfällt“	Anzahl Werte
Hat der Kreis Aufgaben im Aufgabenblock an Dritte vergeben oder delegiert?	nein	14	17	0	31
Wenn ja, welche Aufgaben?	entfällt				
Wenn ja, an wen?	entfällt				
Nimmt der Kreis Aufgaben für Dritte wahr?	nein	5	26	0	31
Wenn ja, welche Aufgaben?	entfällt				
Wenn ja, für wen?	entfällt				
Ist der Amtsärztliche Dienst, welcher die Gutachten erstellt, als eigener Bereich innerhalb des "Gesundheitsamtes" organisiert?	ja	19	12	0	31
Wenn nein, zu welchem Bereich ist er zugeordnet?	entfällt				
Gibt es noch andere Bereiche in der Kreisverwaltung, welche amtsärztliches Personal einsetzen?	nein	9	22	0	31
Wenn ja, für welche Aufgaben?	entfällt				

Individuelle Ausführungen zum Kreis Borken

./.

➔ Sozialpsychiatrischer Dienst Aufgabenblock 105

Aufgabe

- Sozialpsychiatrischer Dienst
- Psychiatrieplanung und -koordination

Aufgabenbeschreibung

Insbesondere

- psychisch Kranke und Abhängigkeitskranke beraten und betreuen (Hilfen für Suchtkranke/Suchtgefährdete),
- Mitwirkung bei der Unterbringung nach dem Gesetz über Hilfen und Schutzmaßnahmen bei psychischen Krankheiten (PsychKG),
- Psychiatrieplanung und -koordination (inkl. Kontrolle der Aufgabenwahrnehmung).

Kreisübergreifende Ausführungen

Die Leistungen des sozialpsychiatrischen Dienstes werden in den Kreisen unterschiedlich erfasst. Einige Kreise erfassen Beratungen, andere Kontakte.

Kennzahlenvergleich

Siehe nächste Seite.

Kennzahl/Grunddaten Sozialpsychiatrischer Dienst Aufgabenblock 105

Kennzahl/Grunddaten	Borken	Minimum	Maximum	Mittelwert	1. Quartil	2. Quartil (Median)	3. Quartil	Anzahl Werte
Kennzahl								
Eine Kennzahl wurde nicht gebildet; es konnte kein gemeinsames aufwandsprägendes Merkmal für den gesamten Aufgabenblock ermittelt werden								
Grunddaten								
Personal								
Vollzeit-Stellen im Aufgabenblock lt. Personalliste zum 30.06.2014	16,29	0,10	19,41	10,08	5,82	10,50	13,36	31
Weitere Vollzeit-Stellen (siehe Interviewfrage unten)	entfällt							
Vollzeit-Stellen insgesamt	16,29	0,10	19,41	10,10	5,82	10,50	13,36	31
<i>Drittfinanzierung (Art und Umfang)</i>								
<i>Als Stellenanteil (Vollzeit-Stellen)</i>	./.							
<i>Als Pauschalbetrag (in Euro pro Jahr)</i>	11.250							
<i>Bemerkungen zum Kreis Borken</i>	<i>Landeszuschuss Suchtberatung</i>							
Mengendaten								
Anzahl der durchgeführten Beratungen oder Anzahl der Kontakte	12.513	153	16.581	5.171	1.440	3.137	7.398	27

Interviewfragen Sozialpsychiatrischer Dienst Aufgabenblock 105

Fragen	Borken	Anzahl „ja“	Anzahl „nein“	Anzahl „entfällt“	Anzahl Werte
Hat der Kreis Aufgaben im Aufgabenblock an Dritte vergeben oder delegiert?	ja	28	3	0	31
Wenn ja, welche Aufgaben?	Suchtberatung				
Wenn ja, an wen?	freie Träger				
Nimmt der Kreis Aufgaben für Dritte wahr?	ja	7	24	0	31
Wenn ja, welche Aufgaben?	Suchtnachsorge				
Wenn ja, für wen?	Rentenversicherungsträger				
Werden Aufgaben aus dem Aufgabenblock von Personal erledigt, das ggf. nur zum Kreis abgeordnet und nicht in der Personalliste enthalten ist?	nein	1	30	0	31
Wenn ja, mit welchem Vollzeit-Stellenanteil? (Wert wird auch in der Tabelle Kennzahl/Grunddaten dargestellt und zur Kennzahlenbildung herangezogen.)	entfällt				

Individuelle Ausführungen zum Kreis Borken

./.

→ Infektionsschutz und Umwelthygiene

Aufgabenblock 106

Aufgabe

Infektionsschutz und Umwelthygiene

Aufgabenbeschreibung

Insbesondere

- Stellungnahmen zur Bau- und Umwelthygiene abgeben,
- Hygiene überwachen in
 - routinemäßig zu kontrollierenden öffentlichen und gewerblichen Einrichtungen,
 - jährlich zu kontrollierenden öffentlichen und gewerblichen Einrichtungen,
 - anlassbezogen zu kontrollierenden öffentlichen und gewerblichen Einrichtungen,
- Trinkwasserproben entnehmen und analysieren, zentrale Wasserversorgungsanlagen und Einzelwasserversorgungsanlagen (Brunnen) überwachen,
- Hausinstallationen überwachen,
- Badestellen überwachen, Badegewässerproben entnehmen und analysieren,
- Pläne gem. EU-Verordnung zur Badegewässerüberwachung erstellen (u.a. Pläne zur Probeentnahme),
- Überwachen nach Eingang von Meldungen zu übertragbaren Krankheiten,
- Ermittlungen und Beratung nach dem Gesetz zur Verhütung und Bekämpfung von Infektionskrankheiten beim Menschen (Infektionsschutzgesetz - IfSG) durchführen,
- Belehrungen nach IfSG durchführen sowie
- übertragbare Krankheiten verhüten/bekämpfen (u. a. auch Tuberkulose (TBC) Beratung).

Kreisübergreifende Ausführungen

Drei Kreise vergeben die Untersuchung der Trinkwasserversorgungsanlagen an Dritte.

Kennzahlenvergleich

Siehe nächste Seite.

Kennzahl/Grunddaten Infektionsschutz und Umwelthygiene Aufgabenblock 106

Kennzahl/Grunddaten	Borken	Minimum	Maximum	Mittelwert	1. Quartil	2. Quartil (Median)	3. Quartil	Anzahl Werte
Kennzahl								
Vollzeit-Stellen je 100.000 Einwohner	1,56	1,42	6,03	3,18	2,60	3,27	3,67	31
Grunddaten								
Personal								
Vollzeit-Stellen im Aufgabenblock lt. Personalliste zum 30.06.2014	5,71	3,98	24,00	10,60	7,51	9,98	12,37	31
Mengendaten								
Anzahl der routinemäßig zu überwachenden Anlagen und Einrichtungen	8.922	165	17.860	3.702	1.355	2.135	4.405	31
Anzahl besonderer Einrichtungen	190	0	6.423	533	47	249	633	30
Anzahl Belehrungen nach dem Infektionsschutzgesetz	4.198	1.348	10.613	4.067	2.719	3.646	5.155	31

Interviewfragen Infektionsschutz und Umwelthygiene Aufgabenblock 106

Fragen	Borken	Anzahl „ja“	Anzahl „nein“	Anzahl „entfällt“	Anzahl Werte
Hat der Kreis Aufgaben im Aufgabenblock an Dritte vergeben oder delegiert?	ja	5	26	0	31
Wenn ja, welche Aufgaben?	Trinkwasserüberwachung				
Wenn ja, an wen?	private Labore				
Nimmt der Kreis Aufgaben für Dritte wahr?	nein	2	29	0	31
Wenn ja, welche Aufgaben?	entfällt				
Wenn ja, für wen?	entfällt				

Individuelle Ausführungen zum Kreis Borken

./.

→ Sportförderung Aufgabenblock 107

Aufgabe

Fördern von sportlichen Aktivitäten sowie Organisationen/Vereinen/sportlichen Leistungen etc.

Aufgabenbeschreibung

Zu den Aufgaben zählen z. B.:

- Kreissportbund fördern,
- Sportvereine und sportliche Aktivitäten fördern / Vollzug der Richtlinie zur Sportförderung des Landkreises,
- Zusammenarbeit mit Sportverbänden und Arbeitsgemeinschaften,
- Sportveranstaltungen durchführen,
- sportliche Leistungen ehren,
- Sportveranstaltungen eigener Schulen organisieren sowie
- Landessportfeste organisieren.

Kreisübergreifende Ausführungen

./.

Kennzahlenvergleich

Siehe nächste Seite.

Kennzahl/Grunddaten Sportförderung Aufgabenblock 107

Kennzahl/Grunddaten	Borken	Minimum	Maximum	Mittelwert	1. Quartil	2. Quartil (Median)	3. Quartil	Anzahl Werte
Kennzahl								
Die GPA NRW hat keine Kennzahl gebildet. Wir konnten kein aufwandsprägendes Merkmal für den Aufgabenblock ermitteln.								
Grunddaten								
Personal								
Vollzeit-Stellen im Aufgabenblock lt. Personalliste zum 30.06.2014	1,17	0,20	4,73	1,19	0,59	1,00	1,35	31
Weitere Vollzeit-Stellen (siehe Interviewfrage unten)	entfällt							
Vollzeit-Stellen insgesamt	1,17	0,20	4,73	1,22	0,59	1,00	1,35	31
Mengendaten								
Anzahl der Wettkämpfe (Veranstaltungen) mit Teilnahme aus dem Kreis	41	9	249	79	51	69	95	30
Anzahl der Teilnehmer bei den Landessportfesten der Schulen	2.982	1.010	5.634	2.669	1.867	2.431	3.478	30
Anzahl der von den Schulen gemeldeten Mannschaften zu den Landessportfesten	246	94	600	256	195	229	333	31
Anzahl der beantragten Schulsportgemeinschaften	69	15	156	76	43	76	102	31

Interviewfragen Sportförderung Aufgabenblock 107

Fragen	Borken	Anzahl „ja“	Anzahl „nein“	Anzahl Werte
Hat der Kreis Aufgaben im Aufgabenblock an Dritte vergeben oder delegiert?	nein	5	26	31
Wenn ja, welche Aufgaben?	entfällt			

Fragen	Borken	Anzahl „ja“	Anzahl „nein“	Anzahl Werte
Wenn ja, an wen?	entfällt			
Nimmt der Kreis Aufgaben für Dritte wahr?	nein	3	28	31
Wenn ja, welche Aufgaben?	entfällt			
Wenn ja, für wen?	entfällt			
Werden Aufgaben aus dem Aufgabenblock von Personal erledigt, das ggf. nur zum Kreis abgeordnet und nicht in der Personalliste enthalten ist?	nein	2	29	31
Wenn ja, mit welchem Vollzeit-Stellenanteil? (Wert wird auch in der Tabelle Kennzahl/Grunddaten dargestellt und zur Kennzahlenbildung herangezogen.)	entfällt			
Werden eigene Sportveranstaltungen durchgeführt?	ja	18	13	31

Individuelle Ausführungen zum Kreis Borken

./.

➔ Kreisentwicklung Aufgabenblock 108

Aufgabe

- Landes- und Regionalplanung
- Kreisentwicklungsplanung
- regionale Projekte
- Landschaftsplanung

Aufgabenbeschreibung

Insbesondere

- allgemeine Aufgaben der Kreisentwicklungsplanung,
- Mitwirkung bei der Raumordnung, Regional- und Landschaftsplanung,
- Beteiligung bei der Bauleitplanung anderer Behörden/Abteilungen (Flächennutzungspläne und Bebauungspläne) und bei Planfeststellungsverfahren einschl. Linienbestimmungsverfahren sowie
- Kreisweite/Städtereionsweite Projekte koordinieren.

Kreisübergreifende Ausführungen

Die Aufgabe ist bei allen Kreisen/StädteRegion in Art und Umfang heterogen.

Kennzahlenvergleich

Siehe nächste Seite.

Kennzahl/Grunddaten Kreisentwicklung Aufgabenblock 108

Kennzahl/Grunddaten	Borken	Minimum	Maximum	Mittelwert	1. Quartil	2. Quartil (Median)	3. Quartil	Anzahl Werte
Kennzahl								
Die GPA NRW hat keine Kennzahl gebildet. Wir konnten kein aufwandsprägendes Merkmal für den Aufgabenblock ermitteln.								
Grunddaten								
Personal								
Vollzeit-Stellen im Aufgabenblock lt. Personalliste zum 30.06.2014	2,31	0,46	11,02	3,67	1,91	2,68	5,30	31
Mengendaten								
Anzahl der laufenden Projekte	17	0	110	27	13	18	30	28
Anzahl der Ausarbeitungen, Grundlagendokumente und Konzepte	3	0	215	19	3	5	16	27
Anzahl der Vorlagen zur Kreisentwicklung für den Kreistag und seine Gremien	13	2	35	13	5	14	19	30

Interviewfragen Kreisentwicklung Aufgabenblock 108

Fragen	Borken	Anzahl „ja“	Anzahl „nein“	Anzahl „entfällt“	Anzahl Werte
Hat der Kreis Aufgaben im Aufgabenblock an Dritte vergeben oder delegiert?	nein	4	27	0	31
Wenn ja, welche Aufgaben?	entfällt				
Wenn ja, an wen?	entfällt				
Nimmt der Kreis Aufgaben für Dritte wahr?	nein	6	25	0	31
Wenn ja, welche Aufgaben?	entfällt				
Wenn ja, für wen?	entfällt				

Fragen	Borken	Anzahl „ja“	Anzahl „nein“	Anzahl „entfällt“	Anzahl Werte
Ist ein Kreisentwicklungskonzept vorhanden?	ja	18	13	0	31
Wenn ja, in welchem Jahr erfolgte der jüngste Kreistagsbeschluss hierzu?	2011				

Individuelle Ausführungen zum Kreis Borken

Im Stellenumfang (2,31 Vollzeit-Stellen) sind auch Anteile für die Bereiche Raumordnung und Regionalplanung (Fachbereiche Natur und Umwelt sowie Bauen, Wohnen und Immissionsschutz) enthalten.

➔ Träger öffentlicher Belange - Koordinierungsstelle Aufgabenblock 109

Aufgabe

Träger öffentlicher Belange - Koordinierungsstelle für Stellungnahmen des Kreises/StädteRegion

Aufgabenbeschreibung

Sofern der Kreis/StädteRegion eine zentrale Koordinationsstelle für Stellungnahmen als Träger öffentlicher Belange (TÖB) eingerichtet hat: z.B. für

- die Verteilung der Anforderungen an die Fachbereiche,
- Zusammenfassung der fachlichen Stellungnahmen,
- Terminüberwachung.

Die Erstellung der fachlichen Stellungnahmen ist den fachlichen Aufgabenblöcken zugeordnet.

Kreisübergreifende Ausführungen

26 Kreise/StädteRegion setzen Personal in diesem Aufgabenblock ein.

Kennzahlenvergleich

Siehe nächste Seite.

Kennzahl/Grunddaten Träger öffentlicher Belange – Koordinierungsstelle Aufgabenblock 109

Kennzahl/Grunddaten	Borken	Minimum	Maximum	Mittelwert	1. Quartil	2. Quartil (Median)	3. Quartil	Anzahl Werte
Kennzahl								
Vollzeit-Stellen je 100 Stellungnahmen	0,90	0,05	2,22	0,89	0,34	0,71	1,27	25
Grunddaten								
Personal								
Vollzeit-Stellen im Aufgabenblock lt. Personalliste zum 30.06.2014	1,30	0,00	3,68	1,02	0,18	1,00	1,47	31
Vollzeit-Stellen im Aufgabenblock lt. Personalliste zum 30.06.2014 nur Kreise mit eigenem Personal	1,30	0,05	3,68	1,22	0,45	1,16	1,66	26
Mengendaten								
Anzahl der Stellungnahmen*	144	50	800	194	101	138	194	26

*aufwandsprägendes Merkmal

Individuelle Ausführungen zum Kreis Borken

./.

→ Erhebung von Geobasisdaten Aufgabenblock 110

Aufgabe

Grundlagen-, Liegenschafts- und Ingenieurvermessung

Aufgabenbeschreibung

Insbesondere

- Vermessungen im Anschlusspunktfeld,
- Teilungsvermessungen,
- Grenzvermessungen,
- Gebäudeeinmessungen,
- vermessungstechnische Aufnahmen und Absteckungen für Grundlagenkarten, Bauprojekte und Fachplanungen, Lagepläne, auch Ingenieur-Vermessungen.
- Katasterneuvermessungen (Stützpunkt, Katasterverbesserung etc.),
- Vermessungen für ALK/ALKIS,
- Betrieb von GPS-Stationen sowie
- Feldvergleich zur Aktualisierung der ABK-Datenerfassung (örtliche Erhebung).

Kreisübergreifende Ausführungen

Jeder Kreis/StädteRegion hat eigene Vermessungstrupps, davon 27 Kreise mehr als einen.

Kennzahlenvergleich

Siehe nächste Seite.

Kennzahl/Grunddaten Erhebung von Geobasisdaten Aufgabenblock 110

Kennzahl/Grunddaten	Borken	Minimum	Maximum	Mittelwert	1. Quartil	2. Quartil (Median)	3. Quartil	Anzahl Werte
Kennzahl								
Die GPA NRW hat keine Kennzahl gebildet. Wir konnten kein aufwandsprägendes Merkmal für den Aufgabenblock ermitteln.								
Grunddaten								
Personal								
Vollzeit-Stellen im Aufgabenblock lt. Personalliste zum 30.06.2014	12,73	2,96	18,29	10,23	8,42	10,05	12,57	31
Mengendaten								
Anzahl der Vermessungstrupps	2,00	1,00	5,00	2,37	2,00	2,00	3,00	31
Anzahl der Teilungsvermessungen	12	0	76	15	3	8	21	31
Anzahl der Gebäudeeinmessungen	239	3	765	244	128	192	288	31
Anzahl der Grenzvermessungen	6	0	18	5	1	3	8	31
Anzahl weiterer Vermessungen	4	0	8	1	0	0	2	31

Interviewfragen Erhebung von Geobasisdaten Aufgabenblock 110

Fragen	Borken	Anzahl „ja“	Anzahl „nein“	Anzahl „entfällt“	Anzahl Werte
Hat der Kreis Aufgaben im Aufgabenblock an Dritte vergeben oder delegiert?	ja	12	19	0	31
Wenn ja, welche Aufgaben?	Zwangs-Gebäudeeinmessungen				
Wenn ja, an wen?	Öffentlich bestellte Vermessungs-Ingenieure				
Nimmt der Kreis Aufgaben für Dritte wahr?	ja	3	28	0	31
Wenn ja, welche Aufgaben?	Deponievermessungen				

Fragen	Borken	Anzahl „ja“	Anzahl „nein“	Anzahl „entfällt“	Anzahl Werte
Wenn ja, für wen?	Entsorgungsgesellschaft Westmünsterland mbH				
Besteht eine interkommunale Zusammenarbeit mit anderen Vermessungsämtern?	ja	5	26	0	31

Individuelle Ausführungen zum Kreis Borken

./.

→ Führung und Bereitstellung von Geobasisdaten Aufgabenblock 111

Aufgabe

- Führung und Bereitstellung von Geobasisdaten
- Verfahren zur Erneuerung des Liegenschaftskatasters
- Geoinformationssystem
- Kartenherstellung und Reproduktion

Aufgabenbeschreibung

Insbesondere

- Übernahme von Teilungsvermessungen (inklusive Sonderungen),
- Übernahme von Grenzvermessungen,
- Übernahme von Gebäude-Einmessungen und Gebäudeabbrüchen,
- Übernahme von Baulandumlegungen und Grenzregelungen,
- Übernahme von Flurbereinigungen,
- Übernahme von Katasterneuvermessungen,
- Übernahme von Bodenschätzungen,
- Übernahme von Änderungen der tatsächlichen Nutzung,
- Übernahme von Änderungen der Topographie,
- Übernahme von Veränderungen der Personen- und Bestandsdaten,
- Übernahme sonstiger Angaben zum Flurstück,
- Übernahme AP-Feld, ASP,
- Übernahme von Flurstück-Verschmelzungen,
- Übernahme von Feldvergleichen zur Aktualisierung der ABK,
- Überwachung der Gebäudeeinmessungs-Pflicht,
- Vermessungsunterlagen für hoheitliche Tätigkeiten,
- sonstige Vermessungsunterlagen,

- gebührenpflichtige und gebührenfreie Auskünfte, Beratungen und analoge Auszüge aus dem Liegenschaftskataster,
- amtliche Bescheinigungen und sonstige Beurkundungen,
- Abgabe von Geobasisdaten,
- Unschädlichkeitszeugnisse,
- gutachterliche Stellungnahmen in Grenzangelegenheiten,
- Führung Katasterarchiv, digitale Rissverwaltung (auch Aufbereitung des Katasterarchivs),
- Zusätzliche Arbeiten zur Herstellung der digitalen Landschaftskarte/ABK inklusive Nacharbeiten/Fehlerbereinigung ALKIS-Umstellung,
- zusätzliche Arbeiten zur Herstellung der digitalen Liegenschaftskarte/Stadtgrundkarte,
- Herstellung der digitalen Liegenschaftskarte/Flur- und Schätzungskarte,
- ALKIS-Umstellungsarbeiten,
- Beratung/Unterstützung beim Aufbau grafischer Datenbestände anderer öffentlicher Einrichtungen,
- Bereitstellung topografischer Karten,
- Erfassung und Präsentation raumbezogener Daten mittels grafischer Datenverarbeitung,
- Entwurf und Herstellung thematischer Karten,
- Bereitstellung/Vermarktung von Daten, Karten und Plänen sowie
- Reprografie für Dritte.

Kreisübergreifende Ausführungen

Bis einschließlich 2015 haben alle Kreise/StädteRegion auf ALKIS umgestellt.

Kennzahlenvergleich

Siehe nächste Seite.

Kennzahl/Grunddaten Führung und Bereitstellung von Geobasisdaten Aufgabenblock 111

Kennzahl/Grunddaten	Borken	Minimum	Maximum	Mittelwert	1. Quartil	2. Quartil (Median)	3. Quartil	Anzahl Werte
Kennzahl								
Die GPA NRW hat keine Kennzahl gebildet. Wir konnten kein aufwandsprägendes Merkmal für den Aufgabenblock ermitteln.								
Grunddaten								
Personal								
Vollzeit-Stellen im Aufgabenblock lt. Personalliste zum 30.06.2014	43,91	21,65	75,98	41,98	31,09	40,65	47,61	31
Mengendaten								
Anzahl der Übernahmen	2.010	550	3.582	1.558	1.200	1.517	1.798	31
Anträge auf Erteilung von Vermessungsunterlagen ohne Online-Abruf	406	39	2.039	425	193	294	508	31
Prozentanteil der Grenz- und Gebäudepunkte, Qualitätsstufe Koordinatenkataster	13,4	4,4	26,5	14,1	9,6	13,4	17,6	31
Prozentanteil der Grenz- und Gebäudepunkte, Qualitätsstufe mittlere Genauigkeit	59,7	0,2	81,8	40,0	27,7	43,2	55,3	31
Prozentanteil der Grenz- und Gebäudepunkte, Qualitätsstufe geringe Genauigkeit	27,0	11,0	93,4	45,9	31,9	44,3	60,8	31
Prozentanteil der Amtlichen Basiskarte, die nach den Vorgaben der Bezirksregierung fertiggestellt ist	0,0	0,0	100,0	30,2	0,0	20,0	45,0	29
Anzahl der neu entstandenen Flurstücke aus Teilungsvermessungen	1.584	647	2.786	1.403	1.084	1.332	1.595	31
Anzahl neu gebildeter Flurstücke	1.584	835	8.240	1.863	1.182	1.584	2.129	31
Anzahl eingemessener Gebäudeobjekte	4.236	662	7.134	2.920	2.122	2.741	3.170	31
Anzahl der Vermessungen durch Öffentlich bestellte Vermessungsingenieure (ÖbVI)	1.318	598	2.278	1.208	952	1.147	1.425	31

Interviewfragen Führung und Bereitstellung von Geobasisdaten Aufgabenblock 111

Fragen	Borken	Anzahl „ja“	Anzahl „nein“	Anzahl „entfällt“	Anzahl Werte
Hat der Kreis Aufgaben im Aufgabenblock an Dritte vergeben oder delegiert?	ja	12	19	0	31
Wenn ja, welche Aufgaben?	Datenerfassung ABK				
Wenn ja, an wen?	Vergabe an Ingenieur-Büros				
Nimmt der Kreis Aufgaben für Dritte wahr?	nein	6	25	0	31
Wenn ja, welche Aufgaben?	entfällt				
Wenn ja, für wen?	entfällt				
Sind der Aufbau und die Pflege des GIS Aufgabe des Katasteramtes?	ja	28	3	0	31
Werden Vermessungsunterlagen von den ÖbVI online abgerufen?	ja	30	1	0	31
Besteht eine interkommunale Zusammenarbeit für das GIS?	ja	20	11	0	31

Individuelle Ausführungen zum Kreis Borken

./.

→ Grundstückswertermittlung, -neuordnung Aufgabenblock 112

Aufgabe

- Geschäftsstelle des Gutachterausschusses
- kommunale Bewertungsstelle
- Grundstücksneuordnung und grundstücksbezogene Ordnungsmaßnahmen

Aufgabenbeschreibung

Insbesondere

- Kaufpreissammlung und sonstige Datensammlungen führen,
- Ermittlung von Basisdaten,
- Marktanalysen,
- Auskünfte und Beratungen,
- Wertgutachten,
- Bodenrichtwerte,
- Grundstücksmarktberichte,
- gebührenfreie und gebührenpflichtige Stellungnahmen,
- sonstige Aufgabenwahrnehmung Gutachterausschuss,
- Preisberatung für andere Fachbereiche,
- Stellungnahmen/Gutachten der kommunalen Bewertungsstelle,
- Baulandumlegung und Grenzregelung sowie
- Geschäftsstelle Umlegungsausschuss.

Kreisübergreifende Ausführungen

./.

Kennzahlenvergleich

Siehe nächste Seite.

Kennzahl/Grunddaten Grundstückswertermittlung, -neuordnung Aufgabenblock 112

Kennzahl/Grunddaten	Borken	Minimum	Maximum	Mittelwert	1. Quartil	2. Quartil (Median)	3. Quartil	Anzahl Werte
Kennzahl								
Die GPA NRW hat keine Kennzahl gebildet. Wir konnten kein aufwandsprägendes Merkmal für den Aufgabenblock ermitteln.								
Grunddaten								
Personal								
Vollzeit-Stellen im Aufgabenblock lt. Personalliste zum 30.06.2014	5,73	3,27	12,13	6,49	5,13	6,30	7,62	31
Mengendaten								
Anzahl der eingegangenen Kaufverträge	3.417	1.455	7.531	3.181	2.419	3.042	3.486	31
Anzahl der Gutachten und gutachterlichen Stellungnahmen	39	23	287	95	46	80	122	31
Arbeitszeitanteil für den Gutachterausschuss (<i>Vollzeit-Stellen</i>)	5,31	2,99	9,31	5,58	4,54	5,22	6,57	30
Arbeitszeitanteil für die Kommunale Bewertungsstelle (<i>Vollzeit-Stellen</i>)	0,42	0,00	2,83	0,70	0,21	0,65	1,00	30

Interviewfragen Grundstückswertermittlung, -neuordnung Aufgabenblock 112

Fragen	Borken	Anzahl „ja“	Anzahl „nein“	Anzahl „entfällt“	Anzahl Werte
Hat der Kreis Aufgaben im Aufgabenblock an Dritte vergeben oder delegiert?	nein	2	29	0	31
Wenn ja, welche Aufgaben?	entfällt				
Wenn ja, an wen?	entfällt				
Nimmt der Kreis Aufgaben für Dritte wahr?	nein	12	19	0	31
Wenn ja, welche Aufgaben?	entfällt				

Fragen	Borken	Anzahl „ja“	Anzahl „nein“	Anzahl „entfällt“	Anzahl Werte
Wenn ja, für wen?	entfällt				
Besteht eine interkommunale Zusammenarbeit mit anderen kommunalen Bewertungsstellen?	ja	3	27	1	31

Individuelle Ausführungen zum Kreis Borken

./.

➔ Obere Bauaufsichtsbehörde Aufgabenblock 113

Aufgabe

- Aufgaben als obere Bauaufsichtsbehörde
- Stellungnahmen zu Planverfahren (B-Pläne der Kommunen) als Träger öffentlicher Belange für alle Kommunen

Aufgabenbeschreibung

Insbesondere

- untere Bauaufsichtsbehörden beraten und prüfen,
- Beschwerden über die unteren Bauaufsichtsbehörden annehmen und prüfen,
- Geschäftsprüfungen durchführen usw.,
- fachliche Beteiligung (Stellungnahme) als Träger öffentlicher Belange (TÖB) für Bauleitplanverfahren in allen kreisangehörigen Kommunen ohne Stellenanteile für eine zentrale Koordinierungsstelle aller TÖB-Verfahren (diese sind im Aufgabenblock 109 „Träger öffentlicher Belange – Koordinierungsstelle“ zugeordnet).

Kreisübergreifende Ausführungen

Drei Viertel der Kreise/StädteRegion setzen in diesem Aufgabenblock bis zu einer Vollzeitstelle ein.

Kennzahlenvergleich

Siehe nächste Seite.

Kennzahl/Grunddaten Obere Bauaufsichtsbehörde Aufgabenblock 113

Kennzahl/Grunddaten	Borken	Minimum	Maximum	Mittelwert	1. Quartil	2. Quartil (Median)	3. Quartil	Anzahl Werte
Kennzahl								
Die GPA NRW hat keine Kennzahl gebildet. Wir konnten kein aufwandsprägendes Merkmal für den Aufgabenblock ermitteln.								
Grunddaten								
Personal								
Vollzeit-Stellen im Aufgabenblock lt. Personalliste zum 30.06.2014	2,00	0,00	4,06	0,70	0,13	0,62	1,00	31
Vollzeit-Stellen im Aufgabenblock lt. Personalliste zum 30.06.2014 <i>nur Kreise mit eigenem Personal</i>	2,00	0,02	4,06	0,75	0,18	0,64	1,01	29
Mengendaten								
Anzahl der zu beaufsichtigenden unteren Bauaufsichtsbehörden	4	1	11	5	4	5	7	31
Anzahl der durchgeführten Geschäftsprüfungen von unteren Bauaufsichtsbehörden	4	0	10	1	0	0	0	31
Anzahl der Stellungnahmen als obere Bauaufsicht	30	1	265	37	7	11	36	29

Interviewfragen Obere Bauaufsichtsbehörde Aufgabenblock 113

Fragen	Borken	Anzahl „ja“	Anzahl „nein“	Anzahl „entfällt“	Anzahl Werte
Werden grundsätzlich Geschäftsprüfungen durchgeführt?	ja	15	16	0	31

Individuelle Ausführungen zum Kreis Borken

./.

→ Baugenehmigungsverfahren Aufgabenblock 114

Aufgabe

Untere Bauaufsicht - Baugenehmigungen und Beratung

Aufgabenbeschreibung

Insbesondere

- über Bauvorhaben entscheiden,
- Prüfen auf Vereinbarkeit mit dem öffentlichen Baurecht in und außerhalb von Genehmigungsverfahren inkl. Beratung,
- Klageverfahren/ggf. Petitionsverfahren in Zusammenhang mit Genehmigungsverfahren betreuen,
- Stellungnahmen zu Verfahren oder Vorhaben Dritter abgeben,
- Baulasten eintragen und fortführen und Auskünfte erteilen,
- über Anträge auf Grundstücksteilung entscheiden,
- bauliche Abgeschlossenheit von Wohnungs- und Teileigentum prüfen sowie
- allgemeine oder objektbezogene Beratung vor (oder ohne) formelles baurechtliches Verfahren.

Die Genehmigungsverfahren sind bis zur Erteilung der Genehmigung hier berücksichtigt. Die Ortskontrollen (z.B. Rohbaufertigstellung) sind dem Aufgabenblock 115 „Bauüberwachung“ zugeordnet.

Kreisübergreifende Ausführungen

28 Kreise/StädteRegion setzen Personal in diesem Aufgabenblock ein. In den übrigen Kreisen sind sämtliche kreisangehörigen Kommunen selbst untere Bauaufsichtsbehörde.

Kennzahlenvergleich

Siehe nächste Seite.

Kennzahl/Grunddaten Baugenehmigungsverfahren Aufgabenblock 114

Kennzahl/Grunddaten	Borken	Minimum	Maximum	Mittelwert	1. Quartil	2. Quartil (Median)	3. Quartil	Anzahl Werte
Kennzahl								
Vollzeit-Stellen je 100 Vorgänge	1,40	0,48	2,26	1,22	0,88	1,21	1,49	27
Grunddaten								
Personal								
Vollzeit-Stellen im Aufgabenblock lt. Personalliste zum 30.06.2014	20,95	0,00	23,16	9,89	6,35	8,98	13,02	31
Weitere Vollzeit-Stellen (siehe Interviewfrage unten)	entfällt							
Vollzeit-Stellen insgesamt	20,95	0,00	23,16	9,93	6,35	8,98	13,02	31
Vollzeit-Stellen insgesamt <i>nur Kreise mit eigenem Personal</i>	20,95	1,95	23,16	11,00	8,08	9,33	13,08	28
Mengendaten								
Anzahl der erteilten Baugenehmigungen im vereinfachten Verfahren*	1.067	168	1.135	682	442	708	857	28
Anzahl der erteilten Baugenehmigungen für große Sonderbauten*	203	3	689	104	39	79	108	28
Anzahl der erteilten Abbruchgenehmigungen*	138	6	138	45	24	36	60	28
Anzahl der erteilten Vorbescheide*	41	14	118	55	40	55	65	28
Anzahl der erteilten Ablehnungen und Rücknahmen	99	0	167	50	25	39	63	26
Anzahl der baurechtlichen Stellungnahmen*	46	1	99	34	8	30	49	27
Anzahl der Zurückweisungen	7	0	37	11	4	11	15	26
Anzahl der neu eingetragenen Baulasten in das Baulastenverzeichnis	395	15	395	188	124	162	238	28

Kennzahl/Grunddaten	Borken	Minimum	Maximum	Mittelwert	1. Quartil	2. Quartil (Median)	3. Quartil	Anzahl Werte
Anzahl der erteilten Grundstücksteilungen	124	6	157	78	63	78	97	28
Anzahl der erteilten Abgeschlossenheitsbescheinigungen	94	2	94	32	22	26	39	28
Anzahl der schriftlichen Auskünfte aus dem Baulastenverzeichnis	144	28	1.706	324	164	225	325	28

*Teilmenge aufwandsprägendes Merkmal

Interviewfragen Baugenehmigungsverfahren Aufgabenblock 114

Fragen	Borken	Anzahl „ja“	Anzahl „nein“	Anzahl „entfällt“	Anzahl Werte
Hat der Kreis Aufgaben im Aufgabenblock an Dritte vergeben oder delegiert?	nein	1	27	3	31
Wenn ja, welche Aufgaben?	entfällt				
Wenn ja, an wen?	entfällt				
Nimmt der Kreis Aufgaben für Dritte wahr?	ja	6	22	3	31
Wenn ja, welche Aufgaben?	Erstellen von Expertisen zu Kulturlandschaftsprägenden Gebäuden, im Außenbereich; Der Statiker arbeitet auch für Kommunen				
Wenn ja, für wen?	kreisangehörige Kommunen (vier untere Bauaufsichten)				
Werden Aufgaben aus dem Aufgabenblock von Personal erledigt, das ggf. nur zum Kreis abgeordnet und nicht in der Personalliste enthalten ist?	nein	1	27	3	31
Wenn ja, mit welchem Vollzeit-Stellenanteil? (Wert wird auch in der Tabelle Kennzahl/Grunddaten dargestellt und zur Kennzahlenbildung herangezogen.)	entfällt				

Fragen	Borken	Anzahl „ja“	Anzahl „nein“	Anzahl „entfällt“	Anzahl Werte
Gibt es Statiker, die Statiken gegen Gebühren prüfen?	ja	8	20	3	31
Wenn ja, mit welchem Vollzeit-Stellenanteil?	1,00				

Individuelle Ausführungen zum Kreis Borken

./.

→ Bauüberwachung Aufgabenblock 115

Aufgabe

Untere Bauaufsicht - Bauüberwachung

Aufgabenbeschreibung

Insbesondere

- Bauausführungen überwachen,
- Abnehmen von Bauten (z.B. Bauzustände, Fliegende Bauten),
- wiederkehrende Prüfungen durchführen,
- Sicherheit von Gebäuden und baulichen Anlagen prüfen,
- Vorgänge zu ungenehmigten Bautätigkeiten bzw. Mängelanzeigen bearbeiten sowie
- ordnungsbehördliche Verfahren, Ordnungswidrigkeitenverfahren durchführen.

Die Brandschutzdienststelle ist dem Aufgabenblock 53 Brandschutz zugeordnet.

Kreisübergreifende Ausführungen

./.

Kennzahlenvergleich

Siehe nächste Seite.

Kennzahl/Grunddaten Bauüberwachung Aufgabenblock 115

Kennzahl/Grunddaten	Borken	Minimum	Maximum	Mittelwert	1. Quartil	2. Quartil (Median)	3. Quartil	Anzahl Werte
Kennzahl								
Vollzeit-Stellen je 100 Bauzustandsbesichtigungen	0,56	0,01	1,97	0,72	0,49	0,62	0,91	26
Grunddaten								
Personal								
Vollzeit-Stellen im Aufgabenblock lt. Personalliste zum 30.06.2014	6,32	0,00	15,46	4,67	2,20	4,68	6,42	31
Weitere Vollzeit-Stellen (siehe Interviewfrage unten)	entfällt							
Vollzeit-Stellen insgesamt	6,32	0,00	15,46	4,67	2,20	4,68	6,42	31
Vollzeit-Stellen insgesamt <i>nur Kreise mit eigenem Personal</i>	6,32	0,04	15,46	5,37	3,76	5,29	6,57	27
Mengendaten								
Anzahl der durchgeführten Bauzustandsbesichtigungen*	1.138	59	3.648	877	582	801	992	27
Anzahl der Abnahmen von fliegenden Bauten	136	3	136	46	26	44	55	28
Anzahl der eingeleiteten bauordnungsbehördlichen Verfahren	57	28	519	158	98	127	182	28
Anzahl der überwachungspflichtigen Betriebe für wiederkehrende Prüfungen	196	5	312	141	72	140	191	28
Anzahl der durchgeführten wiederkehrenden Prüfungen	48	0	70	24	12	20	33	28
Anzahl der ergangenen Grundverfügungen	13	0	161	56	31	51	76	28
Anzahl der Verfügungen in der Verwaltungsvollstreckung	3	0	50	12	3	7	15	27

Kennzahl/Grunddaten	Borken	Minimum	Maximum	Mittelwert	1. Quartil	2. Quartil (Median)	3. Quartil	Anzahl Werte
Anzahl der eingeleiteten Ordnungswidrigkeitenverfahren	7	0	100	20	6	16	24	27

*aufwandsprägendes Merkmal

Interviewfragen Bauüberwachung Aufgabenblock 115

Fragen	Borken	Anzahl „ja“	Anzahl „nein“	Anzahl „entfällt“	Anzahl Werte
Hat der Kreis Aufgaben im Aufgabenblock an Dritte vergeben oder delegiert?	nein	1	27	3	31
Wenn ja, welche Aufgaben?	entfällt				
Wenn ja, an wen?	entfällt				
Nimmt der Kreis Aufgaben für Dritte wahr?	nein	2	26	3	31
Wenn ja, welche Aufgaben?	entfällt				
Wenn ja, für wen?	entfällt				
Werden Aufgaben aus dem Aufgabenblock von Personal erledigt, das ggf. nur zum Kreis abgeordnet und nicht in der Personalliste enthalten ist?	nein	1	27	3	31
Wenn ja, mit welchem Vollzeit-Stellenanteil? (Wert wird auch in der Tabelle Kennzahl/Grunddaten dargestellt und zur Kennzahlenbildung herangezogen.)	entfällt				

Individuelle Ausführungen zum Kreis Borken

./.

→ Wohnungsbauförderung Aufgabenblock 116

Aufgabe

- Fördern des Wohnungsbaus
- Fördern von Instandsetzungen und Modernisierungen
- Aufgaben im Zusammenhang mit Wohnberechtigungsscheinen
- Wohnraumüberwachung nach dem Wohnungsbindungsgesetz

Aufgabenbeschreibung

Insbesondere

- selbst genutzten Wohnraum und die Neuschaffung von Mietwohnungen im Rahmen des sozialen Wohnungsbaus fördern,
- Maßnahmen fördern (z.B. Modernisierung, Barrierefreiheit, Sonderprogramme, Behinderten- Studenten- und Altenwohnheime),
- Wohnungsbau durch Arbeitgeberdarlehen fördern,
- Nutzungs- und Einkommensverhältnisse des Wohnungseigentümers zum Antrag auf Zinssenkung für das gewährte Förderdarlehen bestätigen,
- örtliche Kontrollen bei geförderten Wohnungen durchführen sowie
- ggf. Arbeiten nach dem Wohnungsaufsichtsgesetz bei geförderten Wohnungen.

In diesem Aufgabenblock ist das Personal für örtliche Kontrollen erfasst, unabhängig von der organisatorischen Zuordnung innerhalb des Kreises.

Kreisübergreifende Ausführungen

./.

Kennzahlenvergleich

Siehe nächste Seite.

Kennzahl/Grunddaten Wohnungsbauförderung Aufgabenblock 116

Kennzahl/Grunddaten	Borken	Minimum	Maximum	Mittelwert	1. Quartil	2. Quartil (Median)	3. Quartil	Anzahl Werte
Kennzahl								
Vollzeit-Stellen je 10 Fördermaßnahmen	0,68	0,41	6,49	1,91	1,07	1,51	2,50	31
Grunddaten								
Personal								
Vollzeit-Stellen im Aufgabenblock lt. Personalliste zum 30.06.2014	5,44	2,45	8,15	4,44	3,12	3,85	5,40	31
<i>Drittfinanzierung (Art und Umfang)</i>								
<i>Als Stellenanteil (Vollzeit-Stellen)</i>	0,09							
<i>Als Pauschalbetrag (in Euro pro Jahr)</i>	./.							
<i>Bemerkungen zum Kreis Borken</i>	<i>Verwaltungskostenbeitrag Wohnungswesen finanziert vom Land</i>							
Mengendaten								
Anzahl der bearbeiteten Fördermaßnahmen*	80	6	192	36	17	27	40	31
Anzahl der zu überwachenden Gebäude	keine Angabe	0	3.420	791	153	579	1.188	23
Anzahl der zu überwachenden Wohneinheiten	3.069	0	5.164	1.637	863	1.743	2.047	30
Anzahl der ausgestellten Wohnberechtigungsscheine	334	0	513	198	123	185	254	30
Anzahl der erteilten Freistellungen	6	0	183	30	7	16	36	30
Anzahl der erteilten Zinsbescheinigungen	263	0	459	119	42	115	155	29

*aufwandsprägendes Merkmal

Interviewfragen Wohnungsbauförderung Aufgabenblock 116

Fragen	Borken	Anzahl „ja“	Anzahl „nein“	Anzahl „entfällt“	Anzahl Werte
Hat der Kreis Aufgaben im Aufgabenblock an Dritte vergeben oder delegiert?	nein	1	30	0	31
Wenn ja, welche Aufgaben?	entfällt				
Wenn ja, an wen?	entfällt				
Nimmt der Kreis Aufgaben für Dritte wahr?	nein	2	29	0	31
Wenn ja, welche Aufgaben?	entfällt				
Wenn ja, für wen?	entfällt				

Individuelle Ausführungen zum Kreis Borken

./.

➔ Obere Denkmalbehörde Aufgabenblock 117

Aufgabe

- Aufgaben der oberen Denkmalbehörde
- Denkmalförderung
- Grabungserlaubnisse

Aufgabenbeschreibung

Insbesondere

- untere Denkmalbehörden beraten und prüfen,
- Denkmalförderung sowie
- Grabungserlaubnisse erteilen.

Kreisübergreifende Ausführungen

Alle Kreise/StädteRegion setzen weniger als eine Vollzeit-Stelle in diesem Aufgabenblock ein.

Kennzahlenvergleich

Siehe nächste Seite.

Kennzahl/Grunddaten obere Denkmalbehörde Aufgabenblock 117

Kennzahl/Grunddaten	Borken	Minimum	Maximum	Mittelwert	1. Quartil	2. Quartil (Median)	3. Quartil	Anzahl Werte
Kennzahl								
Die GPA NRW hat keine Kennzahl gebildet. Wir konnten kein aufwandsprägendes Merkmal für den Aufgabenblock ermitteln.								
Grunddaten								
Personal								
Vollzeit-Stellen im Aufgabenblock lt. Personalliste zum 30.06.2014 alle Kreise	0,05	0,00	0,75	0,25	0,14	0,20	0,36	31
Vollzeit-Stellen im Aufgabenblock lt. Personalliste zum 30.06.2014 nur Kreise mit eigenem Personal	0,05	0,05	0,75	0,26	0,14	0,20	0,37	30
Mengendaten								
Anzahl der erteilten Grabungserlaubnisse	14	2	47	13	6	11	17	31

Individuelle Ausführungen zum Kreis Borken

./.

→ Abfallwirtschaft Aufgabenblock 118

Aufgabe

Abfallbeseitigung

Aufgabenbeschreibung

Aufgaben, die dem Kreis/der StädteRegion aufgrund der Abfallgesetze obliegen; inklusive Abfallberatung.

Kreisübergreifende Ausführungen

29 Kreise/StädteRegion haben Aufgaben an Dritte vergeben oder delegiert. Dabei unterscheiden sich sowohl der Aufgabenumfang als auch die Rechtsform der Dritten. Bei 14 Kreisen handelt es sich um eine Ausgliederung. 21 Kreise haben eine Abfallberatung mit eigenem Personal.

Kennzahlenvergleich

Siehe nächste Seite.

Kennzahl/Grunddaten Abfallwirtschaft Aufgabenblock 118

Kennzahl/Grunddaten	Borken	Minimum	Maximum	Mittelwert	1. Quartil	2. Quartil (Median)	3. Quartil	Anzahl Werte
Kennzahl								
Die GPA NRW hat keine Kennzahl gebildet. Wir konnten kein aufwandsprägendes Merkmal für den Aufgabenblock ermitteln.								
Grunddaten								
Personal								
Vollzeit-Stellen im Aufgabenblock lt. Personalliste zum 30.06.2014 alle Kreise	3,81	2,05	48,24	11,52	5,26	8,16	11,76	31
Vollzeit-Stellen im Aufgabenblock lt. Personalliste zum 30.06.2014 nur Kreise mit Ausgliederung	3,81	3,27	34,78	10,85	5,34	7,43	13,80	14
Vollzeit-Stellen im Aufgabenblock lt. Personalliste zum 30.06.2014 nur Kreise ohne Ausgliederung	./.	2,05	48,24	12,08	5,21	9,04	11,08	17
<i>Drittfinanzierung (Art und Umfang)</i>								
<i>Als Stellenanteil (Vollzeit-Stellen)</i>	1,00							
<i>Als Pauschalbetrag (in Euro pro Jahr)</i>	./.							
<i>Bemerkungen zum Kreis Borken</i>	<i>Belastungsausgleich Umweltverwaltung finanziert vom Land</i>							
Mengendaten								
Anzahl der vom Kreis zu überwachenden Depo-nien	1	0	27	7	2	5	9	31

Interviewfragen Abfallwirtschaft Aufgabenblock 118

Fragen	Borken	Anzahl „ja“	Anzahl „nein“	Anzahl „entfällt“	Anzahl Werte
Werden die Aufgaben durch eine Ausgliederung (z.B. AöR, GmbH) wahrgenommen?	ja	14	17	0	31
Wenn ja, kann der Kreis die Anzahl der Vollzeit-Stellen hierzu benennen?	ja				

Fragen	Borken	Anzahl „ja“	Anzahl „nein“	Anzahl „entfällt“	Anzahl Werte
Hat der Kreis Aufgaben im Aufgabenblock an Dritte vergeben oder delegiert?	ja	29	2	0	31
Wenn ja, welche Aufgaben?	Abfallentsorgung				
Wenn ja, an wen?	Entsorgungsgesellschaft Westmünsterland mbH				
Nimmt der Kreis Aufgaben für Dritte wahr?	ja	12	19	0	31
Wenn ja, welche Aufgaben?	Sammeln von Altkleider, Klärschlamm				
Wenn ja, für wen?	kreisangehörige Kommunen				
Hat der Kreis Entsorgungsaufgaben auf kreisangehörige Kommunen übertragen?	nein	12	19	0	31
Wenn ja, auf welche?	entfällt				
Haben die kreisangehörigen Kommunen Entsorgungsaufgaben auf den Kreis übertragen?	ja	15	16	0	31
Wenn ja, welche?	Sammeln von Altkleider, Klärschlamm				
Werden Müllverbrennungsanlagen mit anderen Abfall-Gesellschaften gemeinsam genutzt?	nein	15	12	4	31
Wenn ja, mit welchen Gesellschaften wird zusammengearbeitet?	entfällt				
Verfügt der Kreis über eine eigene Abfallberatung?	ja	21	10	0	31

Individuelle Ausführungen zum Kreis Borken

./.

➔ Wasserversorgung Aufgabenblock 119

Aufgabe

Wasserversorgung im Kreisgebiet

Aufgabenbeschreibung

Trink- und Brauchwasser gewinnen, aufbereiten, speichern, verteilen und an Weiterverteiler und Endkunden liefern.

Kreisübergreifende Ausführungen

Ein Kreis betreibt mit eigenem Personal ein Wasserwerk.

Kennzahlenvergleich

Siehe nächste Seite.

Kennzahl/Grunddaten Wasserversorgung Aufgabenblock 119

Kennzahl/Grunddaten	Borken	Minimum	Maximum	Mittelwert	1. Quartil	2. Quartil (Median)	3. Quartil	Anzahl Werte
Kennzahl								
Die GPA NRW hat keine Kennzahl gebildet. Wir konnten kein aufwandsprägendes Merkmal für den Aufgabenblock ermitteln.								
Grunddaten								
Personal								
Vollzeit-Stellen im Aufgabenblock lt. Personalliste zum 30.06.2014 alle Kreise	0,00	0,00	11,77	0,39	0,00	0,00	0,00	31
Vollzeit-Stellen im Aufgabenblock lt. Personalliste zum 30.06.2014 nur Kreise mit eigenem Personal	./.	0,18	11,77					2
Mengendaten								
Für einen Vergleich stehen zu wenige Daten zur Verfügung.								

Interviewfragen Wasserversorgung Aufgabenblock 119

Fragen	Borken	Anzahl „ja“	Anzahl „nein“	Anzahl „entfällt“	Anzahl Werte
Werden die Aufgaben durch eine Ausgliederung (z.B. AöR, GmbH) wahrgenommen?	entfällt	2	1	28	31
Wenn ja, kann der Kreis die Anzahl der Vollzeit-Stellen hierzu benennen?	entfällt				
Hat der Kreis Aufgaben im Aufgabenblock an Dritte vergeben oder delegiert?	entfällt	1	2	28	31
Wenn ja, welche Aufgaben?	entfällt				
Wenn ja, an wen?	entfällt				
Nimmt der Kreis Aufgaben für Dritte wahr?	entfällt	0	3	28	31
Wenn ja, welche Aufgaben?	entfällt				

Fragen	Borken	Anzahl „ja“	Anzahl „nein“	Anzahl „entfällt“	Anzahl Werte
Wenn ja, für wen?	entfällt				

Individuelle Ausführungen zum Kreis Borken

Die Wasserversorgung des Kreises Borken obliegt nicht der Kreisverwaltung.

→ Planung und Bau von Kreisstraßen Aufgabenblock 120

Aufgabe

Planung und Bau von Kreisstraßen

Aufgabenbeschreibung

Insbesondere

- Bauherrenaufgaben bei Verkehrsflächen, Ingenieurbauten, Signalanlagen, Parkleiteinrichtungen und Beschilderung ausüben,
- Liefer-, Dienst- und Instandhaltungsleistungen ausschreiben und vergeben,
- bei überörtlichen Verkehrsplanungen mitwirken,
- Fördermittel für Straßenbaumaßnahmen an Kreisstraßen beantragen sowie
- öffentliche Parkplätze und Parkbauten bauen (Parkhäuser, Tiefgaragen).

Kreisübergreifende Ausführungen

21 Kreise vergeben oder delegieren Aufgaben an Dritte, hiervon haben drei Kreise die Aufgabe Straßen.NRW übertragen.

Kennzahlenvergleich

Siehe nächste Seite.

Kennzahl/Grunddaten Planung und Bau von Kreisstraßen Aufgabenblock 120

Kennzahl/Grunddaten	Borken	Minimum	Maximum	Mittelwert	1. Quartil	2. Quartil (Median)	3. Quartil	Anzahl Werte
Kennzahl								
Vollzeit-Stellen je 1.000.000 m ² Verkehrsfläche	0,91	0,30	3,11	1,34	0,67	1,10	1,71	28
Grunddaten								
Personal								
Vollzeit-Stellen im Aufgabenblock lt. Personalliste zum 30.06.2014	7,07	0,00	13,27	4,51	2,52	4,00	6,00	31
Vollzeit-Stellen im Aufgabenblock lt. Personalliste zum 30.06.2014 <i>nur Kreise mit eigenem Personal</i>	7,07	0,52	13,27	4,82	3,04	4,39	6,05	29
<i>Drittfinanzierung (Art und Umfang)</i>								
<i>Als Stellenanteil (Vollzeit-Stellen)</i>	./.							
<i>Als Pauschalbetrag (in Euro pro Jahr)</i>	2% der Fördersumme							
<i>Bemerkungen zum Kreis Borken</i>	<i>Fördermittel für Straßenneubau und -erneuerung</i>							
Mengendaten								
Verkehrsfläche in m ² *	7.772.140	895.171	11.146.679	3.936.007	2.105.100	3.254.350	6.004.615	30
Investitionsvolumen in Euro (Durchschnitt 2011 - 2014)	6.039.462	0	10.511.429	2.732.658	1.370.000	2.175.297	3.445.000	30

*aufwandsprägendes Merkmal

Interviewfragen Planung und Bau von Kreisstraßen Aufgabenblock 120

Fragen	Borken	Anzahl „ja“	Anzahl „nein“	Anzahl „entfällt“	Anzahl Werte
Werden die Aufgaben durch eine Ausgliederung (z.B. AöR, GmbH) wahrgenommen?	nein	1	29	1	31
Wenn ja, kann der Kreis die Anzahl der Vollzeit-Stellen hierzu benennen?	entfällt				
Hat der Kreis Aufgaben im Aufgabenblock an Dritte vergeben oder delegiert?	ja	21	10	0	31
Wenn ja, welche Aufgaben?	Planungsleistungen				
Wenn ja, an wen?	Fach-Ingenieure				
Nimmt der Kreis Aufgaben für Dritte wahr?	ja	11	19	1	31
Wenn ja, welche Aufgaben?	Planungsleistungen				
Wenn ja, für wen?	kreisangehörige Kommunen				
Gibt es in diesem Bereich eine interkommunale Zusammenarbeit?	nein	12	18	1	31

Individuelle Ausführungen zum Kreis Borken

./.

→ Straßenverwaltung und -unterhaltung Aufgabenblock 121

Aufgabe

- Betrieb und Unterhaltung von Kreisstraßen
- Straßenverwaltung

Aufgabenbeschreibung

Insbesondere

- bauliche Unterhaltung,
- Verkehrssicherung,
- Schadensbehebung,
- öffentliche Parkplätze und Parkbauten betreiben und unterhalten (Parkhäuser, Tiefgaragen), inkl. Parkraumbewirtschaftung,
- Straßenreinigung und Winterdienst,
- Brückenprüfungen überwachen und vergeben,
- Maßnahmen als Straßenbaulastträger nach Straßenverkehrs-Ordnung (StVO), Straßen- und Wegegesetz des Landes Nordrhein-Westfalen (StrWG NRW), Telekommunikationsgesetz (TKG),
- Widmungs- und Umstufungsverfahren nach StrWG,
- Stellungnahmen zu Bauvorhaben an Kreisstraßen aufgrund Landesbauordnung (BauO NRW) sowie
- allgemeine Verwaltungsanangelegenheiten.

Kreisübergreifende Ausführungen

Vierundzwanzig Kreise/StädteRegion vergeben oder delegieren Aufgaben an Dritte, hiervon sieben an Straßen.NRW.

Kennzahlenvergleich

Siehe nächste Seite.

Kennzahl/Grunddaten Straßenverwaltung und –unterhaltung Aufgabenblock 121

Kennzahl/Grunddaten	Borken	Minimum	Maximum	Mittelwert	1. Quartil	2. Quartil (Median)	3. Quartil	Anzahl Werte
Kennzahl								
Vollzeit-Stellen je 1.000.000 m ² Verkehrsfläche alle Kreise	4,24	0,28	13,33	6,32	4,63	6,05	7,85	29
Vollzeit-Stellen je 1.000.000 m ² Verkehrsfläche nur Kreise mit Verkehrsfläche gleich oder unter 3.250.000 m²	./.	0,28	13,33	6,81	3,21	7,71	9,43	14
Vollzeit-Stellen je 1.000.000 m ² Verkehrsfläche nur Kreise mit Verkehrsfläche über 3.250.000 m²	4,24	1,89	8,54	5,86	4,83	6,01	7,04	15
Grunddaten								
Personal								
Vollzeit-Stellen im Aufgabenblock lt. Personalliste zum 30.06.2014 alle Kreise	32,96	0,00	53,69	23,54	11,42	24,88	30,32	31
Vollzeit-Stellen im Aufgabenblock lt. Personalliste zum 30.06.2014 nur Kreise mit eigenem Personal	32,96	0,38	53,69	24,32	12,35	24,98	30,46	30
Vollzeit-Stellen im Aufgabenblock lt. Personalliste zum 30.06.2014 nur Kreise mit Verkehrsfläche gleich oder unter 3.250.000 m²	./.	0,38	29,65	14,96	6,84	15,38	22,48	14
Vollzeit-Stellen im Aufgabenblock lt. Personalliste zum 30.06.2014 nur Kreise mit Verkehrsfläche über 3.250.000 m²	32,96	6,25	53,69	34,31	28,13	30,59	43,35	15
Mengendaten								
Verkehrsfläche in m ² *	7.772.140	895.171	11.146.679	3.936.007	2.105.100	3.254.350	6.004.615	29
Anzahl der Mitarbeiter im manuellen Bereich	30,00	0,00	51,36	22,04	13,15	20,95	29,00	27
Unterhaltungsvolumen in Euro (Durchschnitt der Jahre 2011 - 2014)	2.642.603	295.090	3.874.330	1.420.217	787.460	1.168.000	1.924.116	31

*aufwandsprägendes Merkmal

Interviewfragen Straßenverwaltung und -unterhaltung Aufgabenblock 121

Fragen	Borken	Anzahl „ja“	Anzahl „nein“	Anzahl „entfällt“	Anzahl Werte
Werden die Aufgaben durch eine Ausgliederung (z.B. AöR, GmbH) wahrgenommen?	nein	1	30	0	31
Wenn ja, kann der Kreis die Anzahl der Vollzeit-Stellen hierzu benennen?	entfällt				
Hat der Kreis Aufgaben im Aufgabenblock an Dritte vergeben oder delegiert?	nein	24	7	0	31
Wenn ja, welche Aufgaben?	entfällt				
Wenn ja, an wen?	entfällt				
Nimmt der Kreis Aufgaben für Dritte wahr?	ja	15	16	0	31
Wenn ja, welche Aufgaben?	Bauhofleitung				
Wenn ja, für wen?	Stadt Gescher				
Gibt es in diesem Bereich eine interkommunale Zusammenarbeit?	ja	26	4	1	31

Individuelle Ausführungen zum Kreis Borken

Es besteht eine interkommunale Zusammenarbeit für die Unterhaltung des Bauhofes mit der Stadt Gescher. Die Stadt Gescher betreut die Grünflächen des Kreises.

→ ÖPNV/ SPNV Aufgabenblock 122

Aufgabe

Planung und Koordination des ÖPNV/ SPNV

Aufgabenbeschreibung

Insbesondere

- Nahverkehrskonzepte/Nahverkehrsplanung erstellen und umsetzen,
- fördern des ÖPNV,
- Zielkonzepte für den ÖPNV im Rahmen der Verkehrsentwicklungsplanung entwickeln,
- Buslinien optimieren,
- mit ÖPNV-Unternehmen zusammenarbeiten,
- an SPNV-Konzepten mitarbeiten,
- Mobilitätsmanagement,
- Finanzierungsangelegenheiten ÖPNV.

Kreisübergreifende Ausführungen

Die Kreise/StädteRegion erledigen die Aufgabe in unterschiedlichen Organisationsformen.

Kennzahlenvergleich

Siehe nächste Seite.

Kennzahl/Grunddaten ÖPNV/SPNV Aufgabenblock 122

Kennzahl/Grunddaten	Borken	Minimum	Maximum	Mittelwert	1. Quartil	2. Quartil (Median)	3. Quartil	Anzahl Werte
Kennzahl								
Die GPA NRW hat keine Kennzahl gebildet. Wir konnten kein aufwandsprägendes Merkmal für den Aufgabenblock ermitteln.								
Grunddaten								
Personal								
Vollzeit-Stellen im Aufgabenblock lt. Personalliste zum 30.06.2014 alle Kreise	2,82	0,00	6,53	1,56	0,51	1,26	2,11	31
Vollzeit-Stellen im Aufgabenblock lt. Personalliste zum 30.06.2014 nur Kreise mit eigenem Personal	2,82	0,10	6,53	1,61	0,57	1,34	2,15	30
<i>Drittfinanzierung (Art und Umfang)</i>								
<i>Als Stellenanteil (Vollzeit-Stellen)</i>	<i>0,95</i>							
<i>Als Pauschalbetrag (in Euro pro Jahr)</i>	<i>./.</i>							
<i>Bemerkungen zum Kreis Borken</i>	<i>Landesförderung §11a ÖPNVG, 3 Stellen (0,1%; 0,6%; 0,25%)</i>							
Mengendaten								
Anzahl der Bus- und Bahnlinien	103	45	193	103	78	102	128	30

Interviewfragen ÖPNV/SPNV Aufgabenblock 122

Fragen	Borken	Anzahl „ja“	Anzahl „nein“	Anzahl „entfällt“	Anzahl Werte
Werden die Aufgaben durch eine Ausgliederung (z.B. AöR, GmbH) wahrgenommen?	nein	8	22	1	31
Wenn ja, kann der Kreis die Anzahl der Vollzeit-Stellen hierzu benennen?	entfällt				
Hat der Kreis Aufgaben im Aufgabenblock an Dritte vergeben oder delegiert?	ja	17	13	1	31

Fragen	Borken	Anzahl „ja“	Anzahl „nein“	Anzahl „entfällt“	Anzahl Werte
Wenn ja, welche Aufgaben?	Planung ÖPNV, Ausschreibung Verkehrsleistungen, Vorbereitung Förderung nach § 11 a bzw. § 11 Abs. 2 ÖPNVG				
Wenn ja, an wen?	Zweckverband Münsterland (Schiene/Bus)				
Nimmt der Kreis Aufgaben für Dritte wahr?	ja	5	25	1	31
Wenn ja, welche Aufgaben?	Förderung §11a und §11 Abs. 2 ÖPNVG, Sozialticket				
Wenn ja, für wen?	Stadt Bocholt				
Gibt es in diesem Bereich eine interkommunale Zusammenarbeit?	ja	25	5	1	31

Individuelle Ausführungen zum Kreis Borken

Die Aufgabe ÖPNV wird hauptsächlich durch eine Mandatierung an den Zweckverband SPNV Münsterland (ZVM, Fachbereich Bus) wahrgenommen.

→ Naturschutz und Landschaftspflege

Aufgabenblock 123

Aufgabe

Aufgaben des Naturschutzes und der Landschaftspflege

Aufgabenbeschreibung

Insbesondere

- Landschaftsrechtliche Befreiungs- und Ausnahmeverfahren,
- Landschaftsrechtliche Eingriffsverfahren,
- Ausnahmeverfahren nach § 62 Landschaftsgesetz (Biotop nach § 30 Bundesnaturschutzgesetz),
- Beteiligung im Rahmen konzentrierender Verfahren und Verfahren in der Bauleitplanung,
- Schutz-, Pflege-, Sicherungsmaßnahmen,
- allgemeine und gebietsspezifische Gebotsregelungen Landschaftsplan umsetzen,
- Artenschutz,
- Ordnungsbehördliche Verfahren,
- Anfragen bearbeiten/Stellungnahmen erarbeiten,
- FFH-Verträglichkeitsprüfung sowie
- FFH-Managementpläne/Gebietsmonitoring.

Kreisübergreifende Ausführungen

./.

Kennzahlenvergleich

Siehe nächste Seite.

Kennzahl/Grunddaten Naturschutz und Landschaftspflege Aufgabenblock 123

Kennzahl/Grunddaten	Borken	Minimum	Maximum	Mittelwert	1. Quartil	2. Quartil (Median)	3. Quartil	Anzahl Werte
Kennzahl								
Die GPA NRW hat keine Kennzahl gebildet. Wir konnten kein aufwandsprägendes Merkmal für den Aufgabenblock ermitteln.								
Grunddaten								
Personal								
Vollzeit-Stellen im Aufgabenblock lt. Personalliste zum 30.06.2014	13,91	5,47	25,27	12,92	10,17	12,36	15,39	31
<i>Drittfinanzierung (Art und Umfang)</i>								
Als Stellenanteil (Vollzeit-Stellen)	1,00							
Als Pauschalbetrag (in Euro pro Jahr)	./.							
Bemerkungen zum Kreis Borken	Landschaftsplanung, Finanzierung: 80% Land; 20% Ersatzgeld							
Mengendaten								
Gesamtfläche der Schutzgebiete in km ²	693	168	1.092	545	308	524	745	31
Anteil der Gesamtfläche der Schutzgebiete an der Fläche des Kreises in Prozent	49	10	83	55	39	64	74	31
Anzahl der rechtskräftigen Landschaftspläne	12	1	14	7	5	7	9	31
Anzahl der landschaftsrechtlichen Befreiungs- und Ausnahmeverfahren	249	20	958	238	99	162	247	30
Anzahl der landschaftsrechtlichen Eingriffsverfahren	800	5	1.021	392	167	361	523	30
Anzahl der Stellungnahmen zu Verfahren anderer Behörden	1.465	0	1.465	545	274	490	662	30
Anzahl der eingeleiteten ordnungsbehördlichen Verfahren	63	0	63	21	7	15	35	30
Anzahl der eingeleiteten Ordnungswidrigkeitsverfahren	28	0	346	44	7	15	38	31

Kennzahl/Grunddaten	Borken	Minimum	Maximum	Mittelwert	1. Quartil	2. Quartil (Median)	3. Quartil	Anzahl Werte
Anzahl der Sitzungen des Landschaftsbeirates	4	0	15	4	3	4	5	30
Anzahl der bestellten Landschaftswächter	44	0	75	22	15	19	27	31

Interviewfragen Naturschutz und Landschaftspflege Aufgabenblock 123

Fragen	Borken	Anzahl „ja“	Anzahl „nein“	Anzahl „entfällt“	Anzahl Werte
Hat der Kreis Aufgaben im Aufgabenblock an Dritte vergeben oder delegiert?	ja	17	14	0	31
Wenn ja, welche Aufgaben?	Betreuung Naturschutzgebiete				
Wenn ja, an wen?	Biologische Station				
Nimmt der Kreis Aufgaben für Dritte wahr?	nein	5	26	0	31
Wenn ja, welche Aufgaben?	entfällt				
Wenn ja, für wen?	entfällt				
Gibt es im Kreis eine Biologische Station?	ja	30	1	0	31

Individuelle Ausführungen zum Kreis Borken

./.

→ Land- und Forstwirtschaft Aufgabenblock 124

Aufgabe

- Feldwege
- Wirtschaftswege
- Wälder etc.

Aufgabenbeschreibung

Zu den Aufgaben zählen z.B.:

- landwirtschaftliches Siedlungswesen fördern,
- Flurbereinigungen,
- Maßnahmen zur Bodenkultur,
- Bach- und Flussregulierungen zur Förderung der Landwirtschaft,
- Viehzucht fördern etc. sowie
- Ackerbau fördern etc.

Kreisübergreifende Ausführungen

Acht Kreise setzen Personal in diesem Aufgabenblock ein.

Kennzahlenvergleich

Siehe nächste Seite.

Kennzahl/Grunddaten Land- und Forstwirtschaft Aufgabenblock 124

Kennzahl/Grunddaten	Borken	Minimum	Maximum	Mittelwert	1. Quartil	2. Quartil (Median)	3. Quartil	Anzahl Werte
Kennzahl								
Die GPA NRW hat keine Kennzahl gebildet. Wir konnten kein aufwandsprägendes Merkmal für den Aufgabenblock ermitteln.								
Grunddaten								
Personal								
Vollzeit-Stellen im Aufgabenblock lt. Personalliste zum 30.06.2014 alle Kreise	0,00	0,00	3,65	0,41	0,00	0,00	0,03	31
Vollzeit-Stellen im Aufgabenblock lt. Personalliste zum 30.06.2014 nur Kreise mit eigenem Personal	./.	0,05	3,65	1,58	0,63	1,75	2,17	8

Interviewfragen Land- und Forstwirtschaft Aufgabenblock 124

Fragen	Borken	Anzahl „ja“	Anzahl „nein“	Anzahl „entfällt“	Anzahl Werte
Hat der Kreis Aufgaben im Aufgabenblock an Dritte vergeben oder delegiert?	entfällt	6	7	18	31
Wenn ja, welche Aufgaben?	entfällt				
Wenn ja, an wen?	entfällt				
Nimmt der Kreis Aufgaben für Dritte wahr?	entfällt	2	11	18	31
Wenn ja, welche Aufgaben?	entfällt				
Wenn ja, für wen?	entfällt				

Individuelle Ausführungen zum Kreis Borken

Der Kreis Borken bewirtschaftet keine Land- und Forstflächen.

→ Gewässerschutz, Gewässerbewirtschaftung Aufgabenblock 125

Aufgabe

Aufgaben der unteren Wasserbehörde

Aufgabenbeschreibung

Insbesondere

- Zulassungen nach dem Wasserhaushaltsgesetz (WHG) und Landeswassergesetz,
- Gewässer überwachen einschließlich beseitigen von Missständen und ordnungsbehördlichen Verfahren,
- Mitwirken bei der Aufstellung von Abwasserbeseitigungskonzepten der Kommunen etc.,
- Entscheidung und Mitwirkung zu Gewässerunterhaltung und Hochwasserschutz,
- Abwasserbeseitigungspflicht übertragen/Kommunen freistellen,
- EU-Wasserrahmen-Richtlinie umsetzen sowie
- Stellungnahmen als Fachbehörde sowie als Träger öffentlicher Belange (z.B. im Rahmen von Bauleitplanung, Bauanträgen und Fachplanungen).

Kreisübergreifende Ausführungen

./.

Kennzahlenvergleich

Siehe nächste Seite.

Kennzahl/Grunddaten Gewässerschutz, Gewässerbewirtschaftung Aufgabenblock 125

Kennzahl/Grunddaten	Borken	Minimum	Maximum	Mittelwert	1. Quartil	2. Quartil (Median)	3. Quartil	Anzahl Werte
Kennzahl								
Die GPA NRW hat keine Kennzahl gebildet. Wir konnten kein aufwandsprägendes Merkmal für den Aufgabenblock ermitteln.								
Grunddaten								
Personal								
Vollzeit-Stellen im Aufgabenblock lt. Personalliste zum 30.06.2014	20,80	4,92	32,99	17,81	13,40	17,19	20,98	31
Weitere Vollzeit-Stellen (siehe Interviewfrage unten)	entfällt							
Vollzeit-Stellen insgesamt	20,80	5,42	32,99	18,08	13,40	17,53	20,98	31
<i>Drittfinanzierung (Art und Umfang)</i>								
Als Stellenanteil (Vollzeit-Stellen)	2,00							
Als Pauschalbetrag (in Euro pro Jahr)	./.							
Bemerkungen zum Kreis Borken	Belastungsausgleich Umweltverwaltung finanziert vom Land							
Mengendaten								
Anzahl der Stellungnahmen zu Verfahren anderer Behörden	1.030	280	1.812	813	521	689	993	30
Anzahl der Planfeststellungen und Plangenehmigungen	22	0	41	11	3	10	18	31
Anzahl der Erlaubnisse und Bewilligungen	433	109	1.092	480	315	433	534	31
Anzahl der Genehmigungen von Anlagen in und an Gewässern	92	8	92	36	18	30	44	31
Anzahl der Genehmigungen und Befreiungen in Wasserschutzgebieten	37	0	113	18	2	9	19	31
Anzahl der Genehmigungen von Abwasserbehandlungsanlagen	29	0	249	34	8	19	34	31

Kennzahl/Grunddaten	Borken	Minimum	Maximum	Mittelwert	1. Quartil	2. Quartil (Median)	3. Quartil	Anzahl Werte
Anzahl der Genehmigungen in Überschwemmungsgebieten	16	0	32	9	5	7	14	31
Anzahl der Indirekteinleitungen nach WHG	798	4	941	295	20	69	514	31
Anzahl der eingeleiteten ordnungsbehördlichen Verfahren	169	1	2.338	177	29	53	164	30
Anzahl der eingeleiteten Ordnungswidrigkeitenverfahren	27	0	145	25	8	17	32	30

Interviewfragen Gewässerschutz, Gewässerbewirtschaftung Aufgabenblock 125

Fragen	Borken	Anzahl „ja“	Anzahl „nein“	Anzahl „entfällt“	Anzahl Werte
Hat der Kreis Aufgaben im Aufgabenblock an Dritte vergeben oder delegiert?	ja	12	19	0	31
Wenn ja, welche Aufgaben?	Planungsaufgaben				
Wenn ja, an wen?	Planungsbüros				
Nimmt der Kreis Aufgaben für Dritte wahr?	ja	12	19	0	31
Wenn ja, welche Aufgaben?	Pflege Bocholter Aa, Umsetzung der EG-Wasserrahmenrichtlinie				
Wenn ja, für wen?	Bocholter Aa-Anliegerkommunen, für kreisangehörige Kommunen und Wasser- und Bodenverbände				
Werden Aufgaben aus dem Aufgabenblock von Personal erledigt, das ggf. nur zum Kreis abgeordnet und nicht in der Personalliste enthalten ist?	nein	8	23	0	31
Wenn ja, mit welchem Vollzeit-Stellenanteil? (Wert wird auch in der Tabelle Kennzahl/Grunddaten dargestellt und zur Kennzahlenbildung herangezogen.)	entfällt				

Individuelle Ausführungen zum Kreis Borken

./.

→ Bodenschutz

Aufgabenblock 126

Aufgabe

Aufgaben der unteren Bodenschutzbehörde

Aufgabenbeschreibung

Insbesondere

- Bearbeiten von Altlasten,
- Erstbewertung und Gefährdungsabschätzungen,
- Sanierungen,
- Altlastenkataster führen einschließlich Auskunft und Beratung,
- allgemeiner und vorsorgender Bodenschutz,
- Abgrabungen,
- Ordnungsbehördliche Verfahren sowie
- Stellungnahmen als Fachbehörde und als Träger öffentlicher Belange (z.B. im Rahmen von Bauleitplanung, Bauanträgen und Fachplanungen).

Kreisübergreifende Ausführungen

./.

Kennzahlenvergleich

Siehe nächste Seite.

Kennzahl/Grunddaten Bodenschutz Aufgabenblock 126

Kennzahl/Grunddaten	Borken	Minimum	Maximum	Mittelwert	1. Quartil	2. Quartil (Median)	3. Quartil	Anzahl Werte
Kennzahl								
Die GPA NRW hat keine Kennzahl gebildet. Wir konnten kein aufwandsprägendes Merkmal für den Aufgabenblock ermitteln.								
Grunddaten								
Personal								
Vollzeit-Stellen im Aufgabenblock lt. Personalliste zum 30.06.2014	2,65	1,13	9,80	4,72	2,58	4,04	6,56	31
Mengendaten								
Anzahl der Erstbewertungen und Gefährdungsabschätzungen	77	0	531	102	14	34	131	30
Anzahl der Stellungnahmen	767	14	959	366	149	315	545	30
Anzahl der Auskünfte und Beratungen	190	42	1.238	369	181	282	440	31
Anzahl der Sanierungen	41	0	384	45	4	16	46	29
Gesamtzahl der Einträge im Altlastenkataster	998	368	7.300	1.995	578	998	2.614	31
Anzahl der Neueinträge im Altlastenkataster	10	0	180	25	5	12	26	30
Anzahl der Löschungen im Altlastenkataster	0	0	138	9	0	0	7	30

Interviewfragen Bodenschutz Aufgabenblock 126

Fragen	Borken	Anzahl „ja“	Anzahl „nein“	Anzahl „entfällt“	Anzahl Werte
Hat der Kreis Aufgaben im Aufgabenblock an Dritte vergeben oder delegiert?	ja	6	25	0	31
Wenn ja, welche Aufgaben?	Planungen, Untersuchungen u.ä.				
Wenn ja, an wen?	Ingenieur-Büros				

Fragen	Borken	Anzahl „ja“	Anzahl „nein“	Anzahl „entfällt“	Anzahl Werte
Nimmt der Kreis Aufgaben für Dritte wahr?	nein	1	30	0	31
Wenn ja, welche Aufgaben?	entfällt				
Wenn ja, für wen?	entfällt				

Individuelle Ausführungen zum Kreis Borken

./.

→ Klimaschutz Aufgabenblock 127

Aufgabe

Aufgaben des Klimaschutzes

Aufgabenbeschreibung

Insbesondere

- kreisangehöriger Kommunen bei Klimaschutzaktivitäten durch Erfahrungs- und Informationsaustausch unterstützen,
- planerische Unterstützung,
- Klimaschutzkonzepte, Energiemasterplänen etc. erstellen,
- Energieberatung sowie
- Unterstützung Elektromobilität u. ä.

Kreisübergreifende Ausführungen

Sechs Kreise setzen kein eigenes Personal in diesem Aufgabenblock ein.

19 Kreise/StädteRegion verfügen über ein Klimaschutzkonzept. Der Personaleinsatz wird durch unterschiedliche Schwerpunkte geprägt.

Kennzahlenvergleich

Siehe nächste Seite.

Kennzahl/Grunddaten Klimaschutz Aufgabenblock 127

Kennzahl/Grunddaten	Borken	Minimum	Maximum	Mittelwert	1. Quartil	2. Quartil (Median)	3. Quartil	Anzahl Werte
Kennzahl								
Die GPA NRW hat keine Kennzahl gebildet. Wir konnten kein aufwandsprägendes Merkmal für den Aufgabenblock ermitteln.								
Grunddaten								
Personal								
Vollzeit-Stellen im Aufgabenblock lt. Personalliste zum 30.06.2014 alle Kreise	1,47	0,00	9,70	1,27	0,21	1,07	1,52	31
Vollzeit-Stellen im Aufgabenblock lt. Personalliste zum 30.06.2014 nur Kreise mit eigenem Personal	1,47	0,03	9,70	1,57	0,50	1,22	1,81	25
Mengendaten								
Anzahl der Veranstaltungen zum Klimaschutz, an denen der Kreis aktiv beteiligt ist	14	0	82	23	7	14	30	25

Interviewfragen Klimaschutz Aufgabenblock 127

Fragen	Borken	Anzahl „ja“	Anzahl „nein“	Anzahl „entfällt“	Anzahl Werte
Werden die Aufgaben durch eine Ausgliederung (z.B. AöR, GmbH) wahrgenommen?	nein	2	24	5	31
Wenn ja, kann der Kreis die Anzahl der Vollzeit-Stellen hierzu benennen?	entfällt				
Hat der Kreis Aufgaben im Aufgabenblock an Dritte vergeben oder delegiert?	ja	12	15	4	31
Wenn ja, welche Aufgaben?	Beratungen für Energiesparmaßnahmen, EA-Prozess,				
Wenn ja, an wen?	Ökoprofit, B.A.U.M.Consult usw.				

Fragen	Borken	Anzahl „ja“	Anzahl „nein“	Anzahl „entfällt“	Anzahl Werte
Nimmt der Kreis Aufgaben für Dritte wahr?	ja	7	20	4	31
Wenn ja, welche Aufgaben?	Koordination von Beratungen von Hausbesitzern				
Wenn ja, für wen?	Kreishandwerkerschaft und Kommunen				
Verfügt der Kreis über ein Klimaschutzkonzept?	ja	19	9	3	31
Durch welche Teilaufgaben wird der Personaleinsatz geprägt?	Projektleitung, Koordinationen, Mediationen				

Individuelle Ausführungen zum Kreis Borken

./.

➔ Immissionsschutz Aufgabenblock 128

Aufgabe

Aufgaben der unteren Immissionsschutzbehörde

Aufgabenbeschreibung

Insbesondere

- Genehmigungsverfahren nach Bundes- und Landes-Immissionsschutzgesetz (BImSchG, LImSchG),
- Umweltüberwachung nach IED-Richtlinie bzw. Inspektionserlass des Umweltministeriums NRW (z.B. Industrieanlagen, landwirtschaftliche Betriebe, Biogasanlagen) einschließlich Beschwerdemanagement,
- ordnungsbehördliche Verfahren sowie
- Stellungnahmen als Fachbehörde und als Träger öffentlicher Belange (z.B. im Rahmen von Bauleitplanung, Bauanträgen und Fachplanungen).

Kreisübergreifende Ausführungen

./.

Kennzahlenvergleich

Siehe nächste Seite.

Kennzahl/Grunddaten Immissionsschutz Aufgabenblock 128

Kennzahl/Grunddaten	Borken	Minimum	Maximum	Mittelwert	1. Quartil	2. Quartil (Median)	3. Quartil	Anzahl Werte
Kennzahl								
Die GPA NRW hat keine Kennzahl gebildet. Wir konnten kein aufwandsprägendes Merkmal für den Aufgabenblock ermitteln.								
Grunddaten								
Personal								
Vollzeit-Stellen im Aufgabenblock lt. Personalliste zum 30.06.2014	13,95	2,18	13,95	7,25	5,68	6,67	8,91	31
Weitere Vollzeit-Stellen (siehe Interviewfrage unten)	entfällt							
Vollzeit-Stellen insgesamt	13,95	2,18	13,95	7,61	5,69	7,56	8,91	31
<i>Drittfinanzierung (Art und Umfang)</i>								
Als Stellenanteil (Vollzeit-Stellen)	12,70							
Als Pauschalbetrag (in Euro pro Jahr)	./.							
Bemerkungen zum Kreis Borken	Belastungsausgleich Immissionsschutz finanziert vom Land							
Mengendaten								
Anzahl der Stellungnahmen zu Verfahren anderer Behörden und Stellen	1.191	184	1.191	494	334	493	553	30
Anzahl der Genehmigungsverfahren - Errichtung und Betrieb von Anlagen	9	0	112	16	3	8	18	31
Anzahl der Genehmigungsverfahren - Änderung bereits genehmigter Anlagen	26	0	26	9	4	9	11	30
Anzahl der Genehmigungsverfahren - Ausnahme-genehmigungen	16	0	344	71	38	52	81	31
Anzahl der Anzeigen nach § 15 BImSchG	57	0	72	17	6	14	25	31
Anzahl der Überwachungen nach der IED-Richtlinie	17	0	209	16	1	3	10	31

Kennzahl/Grunddaten	Borken	Minimum	Maximum	Mittelwert	1. Quartil	2. Quartil (Median)	3. Quartil	Anzahl Werte
Anzahl der Überwachungen nach dem Inspektionserlass des Umweltministeriums NRW	28	0	272	32	2	12	29	31
Anzahl der eingeleiteten ordnungsbehördlichen Verfahren	49	0	112	17	2	6	16	31
Anzahl der eingeleiteten Ordnungswidrigkeitenverfahren	25	0	120	10	1	2	7	31

Interviewfragen Immissionsschutz Aufgabenblock 128

Fragen	Borken	Anzahl „ja“	Anzahl „nein“	Anzahl „entfällt“	Anzahl Werte
Nimmt der Kreis Aufgaben für Dritte wahr?	nein	3	28	0	31
Wenn ja, welche Aufgaben?	entfällt				
Wenn ja, für wen?	entfällt				
Werden Aufgaben aus dem Aufgabenblock von Personal erledigt, das ggf. nur zum Kreis abgeordnet und nicht in der Personalliste enthalten ist?	nein	6	25	0	31
Wenn ja, mit welchem Vollzeit-Stellenanteil?	entfällt				

Individuelle Ausführungen zum Kreis Borken

./.

→ Wirtschaftsförderung Aufgabenblock 129

Aufgabe

- Allgemeine Wirtschaftsförderung
- Beratung und Förderung

Aufgabenbeschreibung

Insbesondere

- allgemeine Angelegenheiten der Wirtschaftsförderung,
- Wirtschaftsentwicklung,
- Messen,
- Ausstellungen,
- Kongresse,
- Existenzgründerberatung,
- Ansiedlungsberatung,
- Unternehmensservice,
- Fördermaßnahmen,
- Netzwerke und Initiativen betreuen,
- Zusammenarbeiten mit benachbarten und überregionalen Wirtschaftsförderungseinrichtungen,
- Breitbandausbau koordinieren sowie
- einheitlicher Ansprechpartner nach der EU-Dienstleistungsrichtlinie.

Kreisübergreifende Ausführungen

Die Kreise/StädteRegion erledigen die Aufgabe in unterschiedlichen Organisationsformen, teilweise auch in Mischform.

Kennzahlenvergleich

Siehe nächste Seite.

Kennzahl/Grunddaten Wirtschaftsförderung Aufgabenblock 129

Kennzahl/Grunddaten	Borken	Minimum	Maximum	Mittelwert	1. Quartil	2. Quartil (Median)	3. Quartil	Anzahl Werte
Kennzahl								
Die GPA NRW hat keine Kennzahl gebildet. Wir konnten kein aufwandsprägendes Merkmal für den Aufgabenblock ermitteln.								
Grunddaten								
Personal								
Vollzeit-Stellen im Aufgabenblock lt. Personalliste zum 30.06.2014 alle Kreise	0,00	0,00	11,32	3,67	0,88	2,54	6,43	31
Vollzeit-Stellen im Aufgabenblock lt. Personalliste zum 30.06.2014 nur Kreise mit eigenem Personal	./.	0,80	11,32	4,74	1,68	4,86	7,05	24
Vollzeit-Stellen im Aufgabenblock lt. Personalliste zum 30.06.2014 nur Kreise mit Ausgliederung	./.	0,80	11,32	3,97	1,00	2,85	6,32	12
Vollzeit-Stellen im Aufgabenblock lt. Personalliste zum 30.06.2014 nur Kreise ohne Ausgliederung	./.	1,25	9,51	5,52	3,23	5,59	7,33	12
Mengendaten								
Anzahl der sozialversicherungspflichtigen Arbeitsplätze	131.083	42.166	195.393	108.588	84.486	106.405	133.990	31
Anzahl der Gremien, in denen der Kreis mit seinem Bereich Wirtschaftsförderung vertreten ist	26	0	55	18	9	14	24	26

Interviewfragen Wirtschaftsförderung Aufgabenblock 129

Fragen	Borken	Anzahl „ja“	Anzahl „nein“	Anzahl „entfällt“	Anzahl Werte
Werden die Aufgaben durch eine Ausgliederung (z.B. AöR, GmbH) wahrgenommen?	ja	18	12	1	31
Wenn ja, kann der Kreis die Anzahl der Vollzeit-Stellen hierzu benennen?	ja				

Fragen	Borken	Anzahl „ja“	Anzahl „nein“	Anzahl „entfällt“	Anzahl Werte
Hat der Kreis Aufgaben im Aufgabenblock an Dritte vergeben oder delegiert?	ja	20	9	2	31
Wenn ja, welche Aufgaben?	Wirtschaftsförderung				
Wenn ja, an wen?	Wirtschaftsförderungsgesellschaft für den Kreis Borken mbH				
Nimmt der Kreis Aufgaben für Dritte wahr?	nein	12	15	4	31
Wenn ja, welche Aufgaben?	entfällt				
Wenn ja, für wen?	entfällt				

Individuelle Ausführungen zum Kreis Borken

Die Wahrnehmung der Wirtschaftsförderung hat der Kreis Borken komplett auf die Wirtschaftsförderungsgesellschaft für den Kreis Borken mbH übertragen. Er setzt daher kein eigenes Personal in diesem Aufgabenblock ein.

→ Tourismus

Aufgabenblock 130

Aufgabe

- allgemeine Tourismusförderung
- direkte Touristeninformation
- touristische Konzepte und Projekte

Aufgabenbeschreibung

Insbesondere

- allgemeine Tourismusangelegenheiten,
- überregionale Tourismuskonzepte erarbeiten,
- Messen,
- Ausstellungen,
- eigene Touristeninformationen,
- eigene touristische Druckerzeugnisse herstellen und verbreiten etc.,
- Veranstaltungskalender pflegen sowie
- eigene touristische Veranstaltungen.

Kreisübergreifende Ausführungen

Die Kreise/StädteRegion erledigen die Aufgabe in unterschiedlichen Organisationsformen, teilweise auch in Mischform.

Kennzahlenvergleich

Siehe nächste Seite.

Kennzahl/Grunddaten Tourismus Aufgabenblock 130

Kennzahl/Grunddaten	Borken	Minimum	Maximum	Mittelwert	1. Quartil	2. Quartil (Median)	3. Quartil	Anzahl Werte
Kennzahl								
Die GPA NRW hat keine Kennzahl gebildet. Wir konnten kein aufwandsprägendes Merkmal für den Aufgabenblock ermitteln.								
Grunddaten								
Personal								
Vollzeit-Stellen im Aufgabenblock lt. Personalliste zum 30.06.2014 alle Kreise	0,50	0,00	7,43	1,70	0,02	1,37	2,91	31
Vollzeit-Stellen im Aufgabenblock lt. Personalliste zum 30.06.2014 nur Kreise mit eigenem Personal	0,50	0,04	7,43	2,29	0,85	2,05	3,27	23
Mengendaten								
Anzahl der Verbände und Interessengemeinschaften, in denen der Kreis mit seinem Bereich Tourismus vertreten ist	13	1	35	9	6	7	9	27

Interviewfragen Tourismus Aufgabenblock 130

Fragen	Borken	Anzahl „ja“	Anzahl „nein“	Anzahl „entfällt“	Anzahl Werte
Werden die Aufgaben durch eine Ausgliederung (z.B. AöR, GmbH) wahrgenommen?	nein	11	17	3	31
Wenn ja, kann der Kreis die Anzahl der Vollzeit-Stellen hierzu benennen?	entfällt				
Hat der Kreis Aufgaben im Aufgabenblock an Dritte vergeben oder delegiert?	ja	18	10	3	31
Wenn ja, welche Aufgaben?	Buchungssystem, Registrierung, Planung von übergreifenden Routen, Strategieentwicklung, Bündelung und Koordinierungsfunktion				

Fragen	Borken	Anzahl „ja“	Anzahl „nein“	Anzahl „entfällt“	Anzahl Werte
Wenn ja, an wen?	Münsterland e.V.				
Nimmt der Kreis Aufgaben für Dritte wahr?	nein	13	15	3	31
Wenn ja, welche Aufgaben?	entfällt				
Wenn ja, für wen?	entfällt				
Wird vom Kreis eine Datenbank über die touristische Infrastruktur des Kreises vorgehalten und gepflegt?	ja	15	11	5	31
Erfolgt eine Ausrichtung der eigenen Ziele am Masterplan Tourismus NRW?	nein	22	3	5	31
Wenn nein, woran werden die Ziele des Tourismusbereiches ausgerichtet?	Es gibt ein Tourismuskonzept aller Mitglieder vom Münsterland e. V.				
Verfügt der Kreis über eine Touristen-Information?	nein	4	24	3	31

Individuelle Ausführungen zum Kreis Borken

./.